

श्रीयतिवृषभाचार्यविरचित

तिलोय-पण्णत्ती

(त्रिलोक-प्रज्ञप्ति)

भाग १

[द्वितीय आवृत्ति]



जीवराज जैन ग्रन्थमाला



प्रकाशक

जैन संस्कृति संरक्षक संघ,
शोलापुर

वि. सं. २०१२

Jivaraja Jain Granthamala No. 1.

General Editors :

Prof. A. N. Upadhye & Prof. H. L. Jain.

JADIVASAHA'S
TILOYA-PANṆATTI

(An Ancient Prakrit Text Dealing with Jaina Cosmography,
Dogmatics etc.)

*Authentically edited for the first time
with Various Readings etc.*

By

Prof. A. N. Upadhye, M.A., D. Litt.,
Rajaram College, Kolhapur.

Prof. Hiralal Jain, M. A., LL.B., D. Litt.,
Vaishali Vidyapitha, Bihar.

With the Hindi paraphrase of

Pt. Balchandra, Siddhantasastri.

PART I

(**Second Edition**)

Published by

Br. Jivaraj Goutamchand Doshi,
Jaina Samskriti Samraksaka Samgha,
Sholapur.

1956

Price Rupees Sixteen only.

Published by—

Jivaraj Goutamchand Doshi,
Jaina Samskriti Samraksaka Samgha,
SHOLAPUR.



Printed by—

F. H. Shah, Proprietor,
Shri Wardhaman Printing Press,
135, Shukrawar, SHOLAPUR.

श्री :

जीवराज-जैन-ग्रन्थमालायाः प्रथमो ग्रन्थः

ग्रन्थमाला-संपादकौ

प्रो. आदिनाथ उपाध्यायः

★

प्रो. हीरालालो जैनः

श्री-यतिवृषभाचार्य-विरचिता

तिलोय-पण्णत्ती

(त्रिलोक-प्रज्ञप्तिः)

(जैन-लोकज्ञान-सिद्धान्तविषयकः प्राचीनः प्राकृतग्रन्थः)

प्रामाणिकरीत्या द्वितीयवारं पाठान्तरादिभिः

प्रो. आदिनाथ उपाध्याय :

एम्. ए., डी. लिट्.,

राजाराम कालेज, कोल्हापुर.

प्रो. हीरालाल जैन :

एम्. ए., एल्. एल्. बी. डी. लिट्.

वैशाली विद्यापीठ (विहार)

इत्येताभ्याम्

पंडित-बालचंद्र-सिद्धान्तशास्त्रि-

कृतहिन्दीभाषानुवादेन सह

संपादिता.

प्रथमो भागः

(द्वितीया आवृत्तिः)

प्रकाशकः

शोलापुरीयो जैन-संस्कृति-संरक्षक-संघः

वि. सं. २०१२]

वीर-निर्वाण-संवत् २४८२

[ई. स. १९५६

मूल्यं षोडश रूप्यकाणि

प्रकाशक—

ब्र. जीवराज गौतमचंद दोशी
जैन संस्कृति संरक्षक संघ,
शोलापुर.

संघका उद्देश—

प्राचीन दिग्ंबर जैन ग्रंथ प्रकाशन;
इतिहास संशोधन, ग्रंथ सूची निर्माण,
पत्र प्रकाशन आदि।

प्रबंध समिति—

ब्र. जीवराज गौतमचंदजी, अध्यक्ष,
शोलापुर.

श्रीमान् गुलाबचंद हीराचंदजी दोशी,
मुंबई.

डॉ. आदिनाथ ने. उपाध्ये,
एम. ए., डी. लिट्., कोल्हापुर

डॉ. हीरालालजी जैन, पाटना (बिहार)
एम. ए., एल्एल्. बी.,

श्री. माणिकचन्द जयवन्तसा भीसांकर,
बाहुबली (कोल्हापूर)

श्री. पं. कैलासचन्द्रजी सिद्धान्तशास्त्री,
काशी.

पं. महेन्द्रकुमार न्यायाचार्य, काशी.

श्री. बालचंद देवचंद शहा, मुंबई (मंत्री)

मुद्रक—

फुलचंद हिराचंद शाह

मालीक,

श्री वर्धमान छापखाना, शोलापुर.

हृद्गत

जिस संस्थाकी ओरसे इस ग्रंथका प्रकाशन हो रहा है, उस जैन संस्कृति संरक्षक संघकी स्थापना एक पवित्र और महान् उद्देशको लेकर हुई है। इस ग्रंथरत्नका प्रकाशन उस महान् कार्यका अंशमात्र है जिसमें निमित्तरूपसे कारण होनेका सुयोग मुझे प्राप्त हुआ है। इसे मैं अपना सौभाग्य समझता हूँ। इस ग्रंथका सुचारु रूपसे सम्पादन अनुवादादिकी जिम्मेदारी बड़ी भारी है। यह मालाका सौभाग्य है कि मालाके सम्पादन कार्यके लिये विद्वद्वर्य श्री. डॉ. आदिनाथ नेमिनाथ उपाध्याय तथा डॉ. हीरालालजी जैन जैसे सिद्धहस्त, अधिकार सम्पन्न, अनुभवी सम्पादक प्राप्त हुए हैं। आज विद्वत्संसारके सम्मुख प्रस्तुत ग्रंथरत्न उत्तम रीतीसे आ रहा है, इसका सारा श्रेय इन महाशयोंके अनुपम त्याग और वर्षोंके परिश्रमको है जिसके लिये सारा समाज उनका ऋणी और कृतज्ञ रहेगा। परमात्मासे मेरी प्रार्थना है कि डाक्टरसाहब तथा प्रोफेसर-साहब दोनोंको दीर्घायु, आरोग्य और सुखशान्तिका लाभ होते हुए उनके द्वारा जिनवाणीकी सच्ची सेवा व्यापक और अविच्छिन्न रूपसे होती रहे।

ब्र. जीवराज गौतमचन्द

विषय सूची

	पृ.
Preface	i-iv
प्राक्कथन ...	५
जीवराज जैन ग्रंथमालाका परिचय...	८
प्रस्तावना ...	९-१७
१. ग्रन्थपरिचय व सम्पादनका उपक्रम ...	९
२. हस्तलिखित प्रतियोंका परिचय ...	१०
३. सम्पादन शैली ...	१३
४. विरोध परिहार ...	१६
ब्रह्मचारी जीवराज गौतमचन्द्रजी दोशी का जीवन-दर्शन ...	१९
विषयानुक्रमणिका ...	३८
परिशिष्ट ...	५४
सम्भव पाठ ...	५४
विचारणीय स्थल ...	५५
शुद्धि-पत्र ...	५६
तिलोपपण्णत्ती-महाधिकार ४ (मूलपाठ, हिन्दी अनुवाद व टिप्पण) ..	१-५२८

PREFACE

The Tiloyapannatti (Sk. Trilokaprajñapti) of Jadivasaha (Sk. Yativrasabha) is an ancient Jaina text, in Prakrit, mainly dealing with cosmography. Incidentally it contains a good deal of varied information about Jaina dogmatics, mythology and chronology. Indian cosmography, to which Jaina cosmography cannot be an exception, is apparently a dry subject full of technical details, some of them not quite congenial with the outlook of modern knowledge, which have no urgent attraction for an Indologist. The number of scholars interested in this subject is very small; and as far as we know, Kirfel's monograph (Die Kosmographie der Inder, Bonn. U. Leipzig 1920, pp. 208-340) is the only authoritative treatise which presents Jaina cosmography in a systematic form. For a full understanding of the history of Jainism and Jaina literature, texts dealing with cosmography are as much important as any others. The Tiloyapannatti (TP), however, is a valuable work for various reasons. It is an ancient work belonging to the first stratum of the pro-canon of the Digambaras; the contents, alternative views and the repeated remarks about the loss of tradition certainly indicate the antiquity of this text; its author Jadivasaha, who is more a compiler of hereditary knowledge and ancient tradition than a composer, is a revered author of antiquity; this work is quoted extensively in the Dhavala etc., and many other later Jaina texts appear to be indebted to it; being an old work it deserves to be critically studied in comparison with other works of the Ardhamagadhi canon; and lastly, its varied contents and Prakrit dialect are not without some interest for the student of Indian antiquity, religion and language. A critical study of the various problems connected with this text and its author will be presented in the Introduction to the second part.

It is really unfortunate that an important text like the TP should have still remained in Mss. The various studies about a subject necessarily suffer a sort of deficiency, when the scholars have not got, to start with, at least authentic, if not critical, editions of the basic texts which are the *sine qua non* of all critical research. As a preliminary experiment only a small portion of this text was edited by me in the volumes of the Jaina Siddhanta Bhaskara, Arrah (and also separately issued); and now, thanks to the munificence of Br. Jivarajabhai, the editors are able to present the first part of TP, comprising 4 Mahadhikaras, with Hindi paraphrase, as the first volume of the Jivaraja Jaina Granthamala.

The Mss. on which our text is based and those which were casually consulted for verifying the readings are fully described in the Hindi Prastavana.

The path of the editors of TP has not been strewn with flowers but is covered with unblunted thorns; and their difficulties have been almost insurmountable

for various reasons: First, the subject-matter of TP is often obscure; it has no special attraction excepting for a specialist of dogged perseverance; and consequently the studies in this branch are just in their infancy. Secondly, TP belongs to a branch of literature which is poorly represented in the galaxy of Jaina works. Though Kirfel has given a consolidated and systematic exposition of Jaina cosmography, the individual texts like the Surapannatti, Jambuddivapannatti and Candapannatti of the Ardbhamagadhi canon, Tiloyasara of Nemicandra, Lokavibhaga of Smbasuri, Jambudvipaprajnapti of Padmanandi, Trailokyadipika of Indravamadeva, Trailokyaprajnapti of Subhacandra, etc., are not studied exhaustively for themselves and in comparison with others of the same contents. Thirdly, TP is being edited with Hindi rendering for the first time; the Ms. material is not quite satisfactory; and no help was available to the editors in the form of a Sanskrit commentary, a Chaya or marginal glosses etc. in the absence of which the humble editors had to struggle hard with this imperfect material even to restore a readable and reliable text. Lastly, the Prakrit language presents, in the absence of good Ms. material, manifold difficulties to a conscientious editor.

Quite aware as they are of the standards of Text-criticism, the editors do not claim that the text of TP, presented here, is critical in the strict sense of the term; but they are justified in saying that it is quite authentic within the limits of the material used by them. A critical text can be constituted only after all the available Mss. are collated, classified and evaluated. The two Mss. Da and Ba, being sufficiently independent, many of the scribal errors could be easily eliminated. In orthography and such other details, a standardised appearance has been given to the text. The editors have been quite vigilant about the dialectal differences in Prakrit or Middle Indo-Aryan; and as a rule they have followed the readings of the Mss. without forcing them to agree with some or the other later grammatical standard. More than once uncertain words and forms have been verified in the light of the material presented in the Grammatik der Prakrit Sprachen by Pischel (Strassburg 1900, and also its Index published in the volumes of Indian Antiquary) and the Paiasaddamahannavo of H. T. Seth (Calcutta Sam. 1935). Dialectal traits are meticulously preserved when both the Mss. agreed, not minding whether later Prakrit grammars approved of them or not. In short, the editors have shown maximum possible fidelity to the Mss., and faithful and intelligent record of the text tradition, as presented by the Mss., has been their guiding principle throughout. Almost as a preliminary experiment, a portion of the text was edited by one of the editors, (Tiloya-pannatti by Yativrsabha, part I, ed. Dr. A. N. Upadhye, Jaina Siddhanta Bhavan, Arrah, 1941.); and important editorial results were achieved by Prof. Hiralal who is working as the Chief Editor of the Dhavala of which five volumes have been already issued. Both of them felt that the text is corrupt in many places in both the Mss., that such works could be published but once in their life time, and that they have to attend not only to the needs of linguists and text-critics but also to the wants of pious readers, who would handle this work mainly for its contents and whose number is likely to be sufficiently large. These considerations led them to offer certain emendations which are not claimed to be any improvement on the text.

of the author, but they are essentially sincere attempts of the editors to reach the probable focus-centre, from which these corruptions might have arisen, after taking into account the possible orthographical confusions, metrical needs, exigencies of the context etc. The editors were wavering how and where to give these emendations. There were two alternatives before them: The corrupt reading agreed upon by both the Mss. should be kept as it is in the body of the text as a sacred relic which had suffered a sacrilege at the hands of generations of copyists, and the editorial emendation should be given in the foot-notes in square brackets; or the emendation itself should be put in the text, and the so-called corrupt readings of Da and Ba should be given in the foot-notes. Strict method would have welcomed the first alternative, while the second one seemed to possess some practical advantages that majority of the readers, who are after the contents, would like to have a meaningful text which has been followed in preparing the Hindi paraphrase as well. The text-critic may be requested to keep his eye more on the foot-notes to get the actual reading. In a few cases some emendations of remote probability are put in the foot-notes. These emendations are modest proposals; there is full scope for better suggestions; but let us remember that they are all tentative till they are confirmed by the readings of some genuine Mss. The text-critic who has any experience of editing such texts would, we hope, certainly approach our performance with sympathy for the arduous task of the editors of an *editio princeps*, and offer his constructive criticism which the editors would gladly welcome and feel thankful for the same.

In giving the Hindi rendering the editors have a twofold aim in view. First, most of the readers, especially from the Jaina community, who look upon the contents of this work with some religious sanctity, would welcome a translation in Hindi more than in any other provincial languages like Bengali, Gujarati, Kannada, Marathi or Tamil. Secondly, of all the modern Indo-Aryan languages Hindi has decidedly superior claims to play the role of the National Language of India, and more we enrich it with such translations better would be its prosperity in future. The Hindi translation is a literal paraphrase of the original text; and space prohibited the editors from entering into explanatory digressions.

It is a matter of pleasure to remember with gratitude various friends who have been associated with this work in one way or the other. It was very kind of Pt. K P. Jaina, Aliganj, Pt. K. Bhujabali Shastri, Arrah, and Sri Pannalaji, Delhi, who helped me with Ms. material. It pains me to note that Sheth Raoji Sakharam Doshi, who lent us the Sholapur Ms, did not live to see this edition published. For their ungrudging co-operation, thanks are due to Pts. Balacandra and Jambukumara whose share in the preparation of this edition has been duly indicated in the Hindi Prakkathana.

I wonder how I would have been able to finish this work without the valuable co-operation of Prof Hiralalaji. Despite heavy work on hand, he kindly accepted my request to edit this text jointly with me; and his close acquaintance with the contents of Dhavala came to our rescue in understanding many a difficult passage. Brother Hiralalaji has such a genial temperament that it is a pleasure to

work in collaboration with him. Pt. Premiji has been a source of inspiration to both of us; and his kind advice, now and then, has been of great advantage to us.

It is Br. Jivarajaji's silent devotion for Jinavani and his consequent munificence in the cause of Jaina Literature that enabled the editors to publish their work in the present form. They record their sense of gratitude to Brahmachariji and heartily thank the members of the Prabandha Samiti of the Sangha. It is due to the scarcity of paper that the second part may be delayed for some time. The editors, however, assure the readers that the major portion of the remaining part is ready for the press, and they are eager to finish the work at an early date.

Rajaram College, Kolhapur. }
5th March 1943.

A. N. Upadhye.

PREFACE

(Second Edition)

That we are required to reprint the First Part of the Tiloyapannatti clearly shows how enthusiastically the publication of this great work is received by those interested in its subject matter. Now we will be able to meet the demand for the copies of both the parts without any difficulty.

This volume is just a reprint of the first edition. The major problems about the text, its Author etc., are fully discussed in the English and Hindi Introductions added to the Second Part of this work which is already out and available along with this.

As this text of the Karananuyogs is so keenly welcomed, we are arranging to publish some more works of this category, namely, the Jambuddiva-pannatti, Lokavibhaga, Trailokyadipika etc. Thus many obscure details of this branch of Jaina Literature can be studied in comparison with other related works of Indian Literature.

Special Thanks are due to Br. Jivaraj Gautamachandaji, the philanthropic founder of our Sangha; but for his steady attention and keen interest, this volume could not have been published so early as this. His devotion to Jina-vani is simply exemplary and therefore a source of inspiration for all of us working under his guidance.

It is regretted that diacritical points could not be used in the Preface for want of necessary types in the press. As usual, proofs of this volume were seen by Dr. A. N. Upadhye, Kolhapur, one of the Editors; and Pt. Jinadasaji helped us to speed up the printing by reading the Hindi proofs on the spot.

Sholapur
26-1-56

W. D. Shaha
Secretary, J. S. S. S., Sholapur.

फार्मकथन

आजसे छह सात वर्ष पूर्व सन् १९३६ में जब आरा जैन सिद्धान्तभवनसे 'जैन सिद्धान्त-भास्कर' नामक त्रैमासिकके पुनः प्रकाशनका निश्चय किया गया, तब पं. भुजबलिजी शास्त्रीने मुझे तथा मेरे प्रिय मित्र आदिनाथ उपाध्यायको भी उसके सम्पादकोंमें सम्मिलित करना आवश्यक समझा। उपाध्यायजीने उसी समय यह प्रस्ताव किया कि 'तिलोयपण्णत्ती' ग्रंथका मूल पाठ उक्त त्रैमासिकमें क्रमशः निकाला जाय। इसे हम सबने स्वीकार कर लिया और तभीसे उपाध्यायजी द्वारा सम्पादित 'तिलोयपण्णत्ती' का मूल पाठ एक फार्मके प्रमाणसे 'भास्कर' के प्रत्येक अंकमें निकलने लगा।

सन् १९३८ में हमने षट्खंडागमका सम्पादन-प्रकाशन प्रारम्भ किया। उस समय ज्ञात हुआ कि षट्खंडागमकी धबला टीकामें उसके लेखक वीरसेनाचार्यने 'तिलोयपण्णत्ती' के पाठ व विषयका अनेक स्थानोंपर उपयोग किया है। उन स्थलोंपर तुलनात्मक टिप्पण आदिके लिये जब भास्करमें प्रकाशित पाठको सूक्ष्मतासे देखा तब अनुभव हुआ कि इस महत्त्वपूर्ण प्राचीन ग्रंथका एक अच्छा संस्करण शीघ्र प्रकाशित किये जानेकी आवश्यकता है। इस विषयपर कुछ विचार-विनिमय उस समय हुआ जब उपाध्यायजी धबलाके प्रथम भागकी तैयारीके समय उस ग्रंथके संशोधनसम्बन्धी नियम निश्चित करनेमें हमारी सहायताके लिये अमरावती आये और कोई १०-१२ दिन हमारे साथ रहे। इसके पश्चात् मेरी इच्छा 'तिलोयपण्णत्ती' को सुसम्पादित होकर ग्रंथरूपमें पानेके लिये उत्तरोत्तर बढ़ती गई और मैंने उपाध्यायजीसे अपनी इच्छाकी पूर्तिके लिये प्रेरणा की। हमने प्रथम तो यह उचित समझा कि यदि जैन सिद्धान्तभवन आरासे ही ग्रंथ पुस्तकाकार शीघ्र निकाला जा सके तो अच्छा होगा। किन्तु उसकी शक्यता न जानकर उनकी ही अनुमतिसे दूसरा प्रबंध सोचा। मेरे पास कारंजा सीरीजकी पुस्तकोंकी विक्रीसे एकत्र हुआ कुछ द्रव्य था। अतएव पं. नाथूरामजी प्रेमीके परामर्शसे हमने उसी सीरीजमें इस ग्रंथको निकालनेका विचार कर लिया और उपाध्यायजीको तदनुसार सूचना दे दी। उपाध्यायजी भी तत्परतासे कार्यमें जुट गये। उन्होंने ग्रंथकी और भी हस्तलिखित प्रतियोंका संग्रह किया और सम्पादित पाठ-पाठान्तरसम्बन्धी टिप्पणियों सहित हमारे पास भेजने लगे। उस समय धबलाके संशोधन कार्यमें सहायक मेरे पास पं. हीरालालजी और पं. फूलचन्दजी ये दो शास्त्री थे। किन्तु तिलोयपण्णत्तिके प्रकाशनकार्यको भी व्यवस्थित रूपसे गतिशील बनानेके लिये एक अलग सहायक की आवश्यकता प्रतीत हुई। अतएव सन् १९४० के अक्टूबर मासमें पंडित

बालचन्द्रजी सि. शास्त्रीकी इस हेतु नियुक्ति करली । इसी बीच यह भी निश्चय किया गया कि ग्रंथके सुसंशोधन तथा व्यापक उपयोगकी दृष्टिसे एक मूलानुगामी हिन्दी अनुवाद जोड़ना भी वाञ्छनीय है । यह कार्य पं. बालचन्द्रजीके सुपुर्द किया गया ।

इस समय जब ग्रंथकी प्रेसकापी व शोलापुरकी हस्तलिखित पूरी प्रति हमारे सन्मुख आई, तथा अनुवाद जोड़नेका भी निश्चय हुआ, तब कार्यकी विशालताको देखकर मुझे प्रतीत हुआ कि जिस थोड़ेसे फंडके भरोसे मैंने यह कार्य प्रारंभ किया है वह इसके लिये सर्वथा अपर्याप्त है । अत एव मैंने यह विचार किया कि चूंकि यह ग्रंथ ध्वला टीकासे बहुत संबंध रखता है और उसके संशोधनमें सहायक है, अत एव उसी फंडमेंसे इसका प्रकाशन करा दिया जाय । तदनुसार मैंने यह प्रस्ताव ' जैन साहित्योद्धारक फंड ' के ट्रस्टबोर्ड के सन्मुख रक्खा । बोर्डने मेरा प्रस्ताव स्वीकार तो कर लिया, पर कुछ सदस्योंने इस बातकी चिन्ता भी प्रकट की कि इससे फंडकी शक्ति विभाजित होकर आगे ध्वलसिद्धान्तके प्रकाशनमें ही कठिनाई न उपस्थित होने लगे ? मेरी इस द्विविधाके समयपर ही गजपंथाकी बैठकके लिये ब्रह्मचारी जीवराजजीका निमंत्रण प्राप्त हुआ । और उस बैठकमें इस ग्रंथको ' जीवराज जैन ग्रंथमाला ' में प्रकाशित करानेका निश्चय हो गया । इस प्रकार मेरी वह चिन्ता शान्त हो गई । यहींपर डॉ. उपाध्यायजीने इस बातपर जोर दिया कि ग्रंथके मुद्रणका प्रबंध अमरावतीमें ही किया जाय, और उस संबंधकी तथा हिन्दी अनुवाद रखनेकी आवश्यकताओंका विचार कर उन्होंने मुझसे प्रेरणा की कि तिलोपपण्णत्तीके सम्पादनमें मैं भी उनका साथी बनूं । मैंने इस बातसे बहुत जी चुराया, पर उनकी प्रेरणासे अन्तमें मुझे उनकी बात स्वीकार करना पड़ी ।

डा. उपाध्यायजी कृत पाठरचना, सच्चे सावधान संशोधकके अनुकूल, पूर्णतः प्रतियोंके पाठोंके ही आधारसे हुई थी । जहां उन्हें पाठमें अशुद्धि प्रतीत हुई वहां एक मात्रा या वर्णके परिवर्तनसे कल्पित पाठ भी उन्होंने टिप्पणीमें देना उचित समझा था । पर जब पं. बालचन्द्रजी और मैं पाठ व अनुवादके मिलान एवं संशोधनके लिये बैठे तब ज्ञात हुआ कि अनेक दृष्टियोंसे (जिनका खुलासा प्रस्तावनामें किया गया है) यह क्रम ठीक न होगा, किन्तु वहीं पाठ मूलमें रखना ठीक होगा जो हमें संभव लिपि-दोषका विचार करके शुद्ध और अनुवादके अनुकूल जंचता है । हां, ऐसे स्थलोंपर प्रतियोंके पाठ टिप्पणमें अवश्य सावधानीसे रख दिये जाँय । इसके गुण-दोषोंपर विचार कर अन्ततः डा. उपाध्यायजी भी इससे सहमत हो गये । इसप्रकार हस्तलिखित प्रतियोंके आधारको छोड़कर जो कल्पित पाठ स्वीकार किये गये हैं वे रखे तो हम तीनोंकी सम्मतिसे गये हैं, तथापि उनका विशेष उत्तरदायित्व पं. बालचन्द्रजी शास्त्री और मुझपर ही है, क्योंकि वे कल्पनाएँ प्रायः अनुवादके समय या उसका मूलसे मिलान करते समय हम दोनोंके बीच उत्पन्न हुई हैं ।

मूल पाठकी पूरी प्रेसकापी हमारे पास डा. उपाध्यायजीने ही तैयार करके भेजी थी। उन्होंने कापी करने और प्रतियोंके मिलानमें सहायताके लिये कुछ माह तक परिमित समयानुसार पंडित जम्बुकुमारजी को भी अपने पास नियुक्त किया था। उस प्रेसकापीका पंडित बालचन्द्रजी द्वारा किया हुआ अनुवाद डा. उपाध्यायके पास भेजा जाता था। प्रेसमें देनेसे पूर्व मूल और अनुवादको पंडित बालचन्द्रजीके साथ शोलापुरवाली हस्तलिखित प्रति तथा त्रिलोकसार, हरिवंश-पुराण आदि सहायक ग्रंथोंको सम्मुख रखकर मैं सूक्ष्मतासे देखता था और उसी समय वे सब परिवर्तित पाठान्तर रखे जाते थे जिनका ऊपर जिक्र कर आये हैं। इसके प्राथमिक प्रूफ पंडित बालचन्द्रजी देखते थे और फिर मेरे तथा डा. उपाध्यायके संशोधनके पश्चात् मुद्रित किये जाते थे। प्रारंभमें पं. बालचन्द्रजीको इसके अनुवादमें पं. कूलचन्द्रजी शास्त्रीसे विशेष सहायता मिली थी। पं. हीरालालजी शास्त्रीसे भी प्रूफ संशोधन तथा अनेक स्थलोंपर पाठसम्बंधी कल्पनाओंमें सहायता मिली है। इस सब साहाय्यके लिये सम्पादक उनके ऋणी हैं। प्रस्तावनमें बतलाई गई कठिनाइयोंके कारण यह सम्पादनकार्य बड़ा क्लेशदायी हुआ है, तथापि ग्रंथमालाके संस्थापक, अनुवादक और सम्पादकोंके बीच जो निरन्तर सौजन्य एवं सौहार्दका व्यवहार बना रहा है और प्रेसके मैनेजर मि. टी. एम. पाटीलकी जो साहाय्यपूर्ण प्रवृत्ति रही है उससे यह भार कभी असहनीय नहीं प्रतीत हुआ, प्रत्युत चित्तमें सदैव एक उल्लास बना रहा है। वर्तमानमें कागजकी दुर्लभताके कारण सम्भव है कि ग्रंथके द्वितीय भागकी छपाई तत्काल प्रारम्भ न की जा सके, पर यदि शेष सब बातें पूर्ववत् अनुकूल बनी रहीं तो आशा है पाठकोंको ग्रंथके उत्तरार्धके लिये बहुत दीर्घकाल तक नहीं तरसना पड़ेगा।

किंग एडवर्ड कालेज,
अमरावती,
१-३-४३.

हीरालाल जैन

जीवराज जैन ग्रन्थमालाका परिचय

शोलापुरनिवासी ब्रह्मचारी जीवराज गौतमचन्दजी दोशी कई वर्षोंसे संसारसे उदासीन होकर धर्मकार्यमें अपनी वृत्ति लगा रहे हैं। सन् १९४० म उनकी यह प्रबल इच्छा हो उठी कि अपनी न्यायोपार्जित सम्पत्तिका उपयोग विशेष रूपसे धर्म और समाजकी उन्नतिके कार्यमें करें। तदनुसार उन्होंने समस्त देशका परिभ्रमण कर जैन विद्वानोंसे साक्षात् व लिखित सम्मतियां इस बातकी संग्रह की कि कौनसे कार्यमें सम्पत्तिका उपयोग किया जाय। स्फुट मत संचय कर लेनेके पश्चात् सन् १९४१ की गर्मियोंमें ब्रह्मचारीजीने तीर्थक्षेत्र गजपंथा (नासिक) के शीतल वातावरणमें विद्वानोंकी समाज एकत्रित की और उहापोहपूर्वक निर्णयके लिये उक्त विषय प्रस्तुत किया। विद्वत्सम्मेलनके फलस्वरूप ब्रह्मचारीजीने जैन संस्कृति और साहित्यके समस्त अंगोंके संरक्षण, उद्धार और प्रचारके हेतु 'जैन संस्कृति संरक्षक संघ' की स्थापना की और उसके लिये (३०,०००), तीस हजारके दानकी घोषणा कर दी। इसी संघके अन्तर्गत 'जीवराज जैन ग्रन्थमाला' के संचालनका निश्चय किया गया और इस ग्रन्थमालाका कार्य तत्क्षण प्रारम्भ भी हो गया। प्रस्तुत ग्रंथ इसी मालाका प्रथम पुष्प है। इसके बाद सन १९४३ में इस ग्रन्थमालाके लिये ५०००० रुपये और सन १९४४ में १३७००० और सन १९५४ में ७०००० कुल रुपये २८७००० दिये गये। जिससे इस ग्रन्थमालाका कार्य चल रहा है।

- जीवराज भाईकी दान पंजिका -

जैन संस्कृति संरक्षक संघसे ग्रंथ प्रकाशन	
७२४९ ज्ञानदान के लिये	४७३३॥= तिलोत्पण्णत्ती प्रथम भाग
२६६४९ औषधदान के लिये	४९२९॥= ति. प. द्वितीय विभाग
३५३६६ मन्दिर प्रतिष्ठा गजपंथमे और मण्डपबंधाई श्री कुंथलगिरीमें	७२७९॥०॥ यशास्तिलक और भारतीय संस्कृति
२८७००० जैन संस्कृति संरक्षण संघ स्थापना:	६०८६॥=॥ त्रिविक्रम व्याकरण भागधी
३०००० सन १९४१ में	४८८० पाण्डव पुराण शुभचंद्राचार्यकृत
५०००० सन १९४३ में	५०१३ रत्नकरंडभ्रात्रकाचार मराठी
१३७००० सन १९४४ में	२९०॥॥ भयजन कंठाभरण हिंदी
७०००० सन १९५४ में	४३१ सुदर्शन चरित्र मराठी
२८७०००	९९ पञ्जालाल साहित्याचार्य और महापुराण
	७८॥= जीवराज जीवन चरित्र
३८६२६४ कुल धर्मादाय	३०० कुंदकुंदका रत्नत्रय
१०५७६॥=॥ ग्रंथ विक्री संवत् २०१० तक	२५५ आर्यादिशक्ति
	३४३७७॥=

तिलोय-पण्णत्ती—

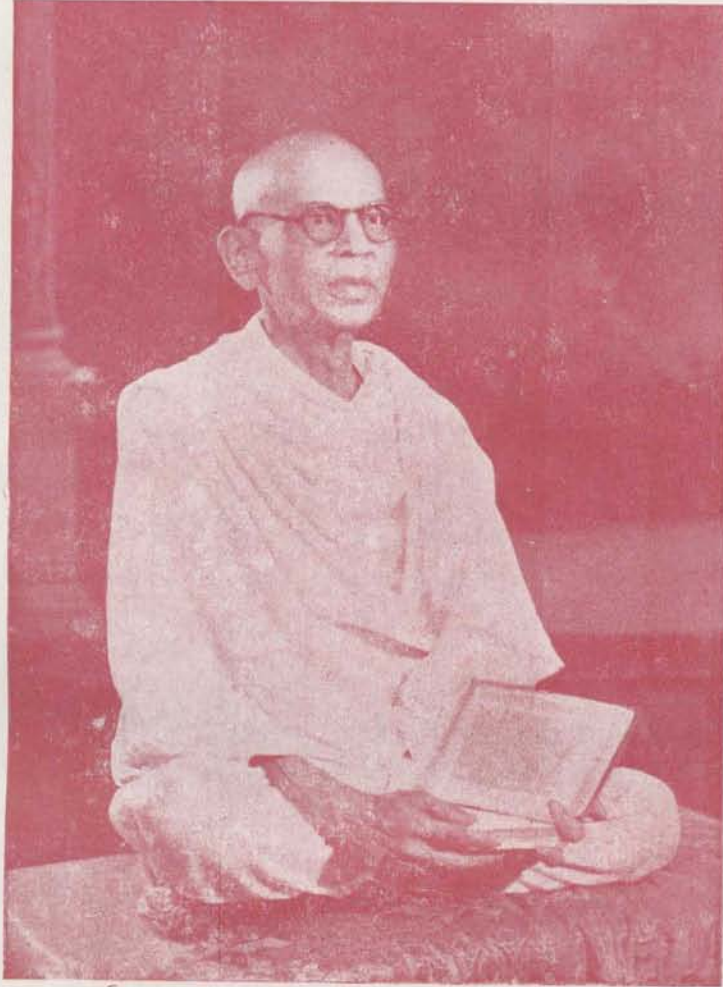

ब्रह्मचारी जीवराज गौतमचन्दजी दोशी, शोलापुर,
संस्थापक, जैन संस्कृति संरक्षक संघ, और जीवराज जैन ग्रन्थमाला.

प्रस्तावना

१ ग्रन्थपरिचय व सम्पादनका उपक्रम

जदिवसह (सं. यतिवृषभ) कृत तिलोपपणत्ति (सं. त्रिलोकप्रज्ञप्ति) प्राकृतमें करणानु-योगका एक प्राचीन ग्रन्थ है। इस ग्रन्थमें प्रसंगवश जैनसिद्धान्त, पुराण व इतिहाससम्बन्धी भी बहुतसी वार्ता पायी जाती है। भारतवर्षका प्राचीन जगद्विवरण तथा जैनियोंका लोकसम्बन्धी निरूपण बड़ा शुष्कप्राय विषय है। वह ऐसी पारिभाषिक बारीकियोंसे भरा है जो आधुनिक वैज्ञानिक दृष्टिकोणके अनुकूल भी नहीं हैं, तथा जिनके लिये भारतीय विद्याविशारदोंको कोई विशेष आकर्षण नहीं है। इस विषयमें रुचि रखनेवाले विद्वानोंकी संख्या अत्यन्त अल्प है, और जहां तक हमें ज्ञात है केवल किरफेलरचित कॉस्मोग्रैफी डेअर इन्डेअर (बान, लीपजिग, १९२०, पृ. २०८-३४०) ही एक ऐसा प्रामाणिक ग्रन्थ है जिसमें जैनलोकविवरणका व्यवस्थितरूपसे प्रतिपादन किया गया है। जैन धर्म और जैन साहित्यके इतिहासका पूरा ज्ञान प्राप्त करनेके लिये लोकविवरणसम्बन्धी ग्रन्थ उतने ही महत्वपूर्ण ह जितने कोई भी अन्य ग्रन्थ हो सकते हैं। त्रिलोकप्रज्ञप्ति अनेक कारणोंसे महत्त्वपूर्ण ग्रन्थ है। वह दिगम्बर साहित्यके प्राचीनतम श्रुतांगसे सम्बन्ध रखता है। इसमें जो विषयविवरण हैं, मतान्तर दिये गये हैं, तथा उपदेशके व्युच्छिन्न हो जानेका बार बार उल्लेख किया गया है, उनसे यह ग्रन्थ निश्चयतः प्राचीन प्रतीत होता है। इसके कर्ता यतिवृषभने इस ग्रन्थमें परम्परागत प्राचीन ज्ञानका संग्रह किया है, न कि किसी नवीन विषयका। वे प्राचीन सम्माननीय ग्रन्थकार हैं। धवलमें इस ग्रन्थके विस्तृत उद्धरण पाये जाते हैं और पीछेके अनेक जैन ग्रन्थ इसके आधारसे बने प्रतीत होते हैं। इसकी प्राचीनताके कारण यह अर्धमागधी श्रुतांग ग्रन्थोंके साथ तुलनात्मक दृष्टिसे अध्ययन करने योग्य है, और अन्ततः भारतीय पुरातत्त्व, धर्म एवं भाषाके अध्येताओंके लिये इस ग्रन्थके विविध विषय और उसकी प्राकृत भाषा रोचकतासे रहित नहीं हैं।

यह सचमुच दुर्भाग्यकी बात है कि ऐसा महत्त्वपूर्ण ग्रन्थ अभीतक अप्रकाशित पड़ा रहा। जब तक विद्वानोंको किसी विषयकी खोज प्रारम्भ करते समय तत्सम्बन्धी मौलिक ग्रन्थोंके, यदि पूर्णतया समालोचनात्मक दृष्टिसे संपादित नहीं तो कमसे कम प्रामाणिकतासे सम्पादित, संस्करण लब्ध न हों तब तक उस विषयसम्बन्धी नाना प्रकारके अध्ययनोंमें एक त्रुटि बनी रहती है। प्रारंभिक प्रयोगकी दृष्टिसे प्रस्तुत ग्रन्थका कुछ थोड़ासा भाग वर्तमान सम्पादकोंमेंसे एकने आरासे प्रकाशित होनेवाले जैनसिद्धान्तभास्कर नामक त्रैमासिक पत्रमें सम्पादित किया था जो अलगसे भी प्रकाशित किया जा चुका है। ब्रह्मचारी जीवराज भाईकी दानशीलताको धन्य है कि जिसके द्वारा सम्पादक त्रिलोकप्रज्ञप्तिके प्रथम चार महाधिकारोंको मूलानुगामी हिन्दी अनुवादके साथ जीवराज जैन ग्रन्थमालाके प्रथम ग्रन्थके रूपमें प्रस्तुत करनेमें सफल हुए।

२ हस्तलिखित प्रतियोंका परिचय

तिलोपपणक्तिका प्रस्तुत संस्करण निम्न उल्लिखित प्रतियोंके आधारसे तयार किया गया है—

द—यह प्रति देहलीसे श्रीमान् पन्नालालजी अप्रवालने भेजनेकी कृपा की। इस प्रतिके मुखपृष्ठपर “ दि. जै. सरस्वती मंडार धर्मपुरा दिल्ली लाल हरसुखराय शुगनचंदजी नंबर ८ (क) श्री नया मंदिरजी ” ऐसा अंकित है। इसकी चौड़ाई लगभग ५ ३/४ इंच और लम्बाई लगभग १२ इंच है। यह पुराने कागजपर देवनागरी लिपिमें लिखी गई है। इस प्रतिकी पृष्ठसंख्याके क्रममें ११, १३, और १४, ये पृष्ठांक छूट गये हैं। किन्तु यह केवल लिपिकारके प्रमादका फल है क्यों कि यहाँ गाथाओंकी संख्या बराबर लगातार मिलती है। इसमें २०४ पत्र हैं। प्रत्येक पृष्ठपर १४ पंक्तियां और प्रत्येक पंक्तिमें लगभग ६० अक्षर हैं। प्रत्येक पत्रके एक पृष्ठपर मध्यमें और हांसियामें लाल स्याहीसे बड़ा गोलाकार खिचा हुआ है, और दूसरे पृष्ठपर केवल मध्यमें ही गोलाकार है। देखनेमें यह प्रति आगे वर्णित बंबईकी प्रतिसे प्राचीन माळूम होती है, और कई स्थानोंपर इसकी स्वतन्त्रता भी स्पष्ट है। सम्पूर्ण प्रति बहुत सावधानीसे लिखी हुई माळूम होती है। तो भी अनेक लिपिदोष तो मिलते ही हैं, जो कहीं कहीं दूसरे किसीके हाथोंसे सुधारे गये हैं। कहीं कहीं पडीमात्रा पद्धतिका उपयोग किया गया है। आरंभमें मंगल चिह्नके बाद प्रति निम्नप्रकार प्रारम्भ होती है— ॐ नमः सिद्धेभ्यः। कहीं कहीं सुधारे हुए कुछ अक्षर सम्भवतः पीछेसे कटिंग होनेसे कट गए हैं। कई पत्रोंपर नकशोंके लिये खुली जगह छोड़ी गई है, पर किसी कारणसे नकशे लिखे नहीं जा सके। एक स्थानपर मध्यमें १६ गाथायें छूट गई हैं, जो अन्तमें एक स्वतन्त्र पत्रपर लिखी गई हैं, और साथमें यह टिप्पण है— ‘ इति गाथा १६ (इस संस्करणमें अधिकार ४, २६२८ आदि) त्रैलोक्यप्रज्ञप्तिमौ पश्चात् प्रक्षिप्ताः ’। जहां जहां पाठ संक्षिप्त किय गये हैं, वहां उनका संकेत (०) दिखलाया गया है।

ब—यह प्रति (नं. १५ क.) श्री ऐलुक पन्नालाल जैन सरस्वती भवन सुखानन्द धर्मशाला बंबई ४ के संग्रहकी है। यह प्रति देवनागरी लिपिमें देशी पुष्ट कागजपर काली स्याहीसे लिखी गई है तथा प्रारम्भिक व समाप्तिसूचक शब्दों, दण्डों, संख्याओं, हांसियाकी रेखाओं तथा यत्र तत्र अधिकारशीर्षकोंके लिये लाल स्याहीका उपयोग किया गया है। प्रति सुरक्षित रखी गई है और हस्तलिपि सर्वत्र एकसी है। प्रति लगभग ६ इंच चौड़ी, १२ ३/४ इंच लंबी तथा लगभग २ ३/४ इंच मोटी है। इसके पत्रोंकी संख्या ३३९ है। प्रथम और अन्तिम पृष्ठ कोरे हैं। प्रत्येक पृष्ठपर १० पंक्तियां और प्रत्येक पंक्तिमें लगभग ४०-४५ अक्षर हैं। हांसियेपर शीर्षक है ‘ त्रैलोक्यप्रज्ञप्ति ’। मंगल चिह्नके पश्चात् प्रतिके प्रारम्भिक शब्द हैं ‘ ॐ नमः सिद्धेभ्यः ’ तथा अन्तिम पुष्पिका ३३३ वें पत्रपर है ‘ तिलोपपणक्ती सम्मत्ता ’। इसके पश्चात् संस्कृतमें एक लंबी प्रशस्ति है, जिसकी पुष्पिका निम्नप्रकार है— इति श्रीजिनचन्द्रोन्तवासिना पाण्डतमिधोवना विर-

चिता प्रशस्ता प्रशस्तिः समाप्ता ॥ संवत् १८०३ का मिति आसोज वदि १ लिषत मया सागर श्री सवाई जयपुरनगरे । श्रीरस्तु ॥ कल्पं । इसके पश्चात् किसी दूसरे या हलके हाथसे लिखा हुआ वाक्य निम्नप्रकार है—पोथी त्रैलोक्यप्रहारीकी भट्टारजी नै साधन करवी नै दीनी दुसरी प्रति मीती आबण सुदी १३ संवत १९५९ । इस प्रतिके प्रथम ८ पत्रोंके हांसिये-पर कुछ शब्दों व पंक्तिखण्डोंकी संस्कृत छाया है । ५वें पत्रपर टिप्पणमें त्रैलोक्यदीपकसे एक पद्य उद्धृत है । आदिके कुछ पत्र शेष पत्रोंकी अपेक्षा अधिक मलिन हो गये हैं ।

लिपिकी त्रुटियां उक्त दोनों प्रतियोंमें पाई जाती हैं । अन्य देवनागरी प्रतियोंके समान इन प्रतियोंमें भी झ और ञ तथा छ और त्थ में भ्रान्ति पाई जाती है, तथा च और व एवं प, म, और व में सरलतासे भेद नहीं मालूम होता । द में ओ का रूप उ के ऊपर एक खड़ी रेखा देकर अथवा बिना रेखाके पाया जाता है । अनुस्वारचिह्नकी उपस्थिति या अनुपस्थितिके सम्बन्धमें प्रतियोंमें कोई एकरूपता नहीं पायी जाती । कहीं कहीं आवश्यकता न होनेपर भी अनुस्वारचिह्न पाया जाता है । जैसे-देवमि, वंदं, आदि । दोनों ही प्रतियोंमें गद्यभाग अत्यन्त भ्रष्ट है, और गाथायें भी यत्र तत्र भ्रष्ट पाठोंसे पूर्ण हैं । उनके पत्रोंपर संदृष्टियोंके स्थान तथा संख्याओंके सम्बन्धमें बड़ी विभिन्नता पायी जाती है । द्वित्वरूप वर्ण तथा अनुस्वारके पश्चात् आये हुए वर्णमें बहुधा विपरिवर्तन पाया जाता है तथा ई और ई एवं अं और आ में भी विभ्रान्ति पायी जाती है । दीर्घ और ह्रस्व स्वरोंकी भी दोनों प्रतियोंमें यत्र तत्र भ्रान्ति पायी जाती है । पादान्त स्वर दीर्घ लिखा गया है, क्योंकि उसका उच्चारण दीर्घ होता है । कहीं कहीं किसी प्रतिमें औ भी सुरक्षित पाया जाता है । कहीं कहीं द और ध, त और थ, प और फ, च और छ एवं य और ए में विपरिवर्तन हुआ है । कुछ गद्यभागमें गणनांक पाये जाते हैं मानों वे गाथायें हों । ये विशेषतायें दोनों प्रतियोंमें पायी जाती हैं ।

तिलोयपण्णत्तिका प्रस्तुत संस्करण इन्हीं दो हस्तलिखित प्रतियोंके आधारसे तयार किया गया है । इनमें जो पाठभेद पाये गये हैं वे पृष्ठके नीचे टिप्पणमें दे दिये गये हैं । इन दो प्रतियोंके अतिरिक्त तीन और प्रतियां ऐसी ह, जिनका आंशिक व यथावसर उपयोग मुख्यतः द और व प्रतियोंके संदेहात्मक व अनिश्चित पाठोंका निर्णय करनेके लिये किया गया है—

(१) यह जैन सिद्धान्त भवन आराकी आधुनिक कागजपर लिखी गई प्रतिकी नकल है । इसमें केवल प्रथम दो महाधिकार हैं । यह प्रति हमें अलीगंजके पं. कामताप्रसादजी जैन द्वारा प्राप्त हुई थी, जो सधन्यवाद वापिस कर दी गई ।

(२) जब प्रतिमिलानका कार्य चाटू था तब दिल्लीके श्रीमान् पन्नालालजी अग्रवालने हमारे पास तिलोयपण्णत्तिकी एक प्रतिके प्रथम १०० पत्र भेजनेकी कृपा की । यह प्रति श्री दि. जैन सरस्वती भवन पंचायती मंदिर, मसजिद खजूर, दिल्ली, के नं. ३१ की है । इस कागजकी

प्रतिकी लंबाई लगभग १४ १/२ और चौड़ाई ८ इंच है। यह अपेक्षाकृत नयीसी दिखायी देती है। यह देवनागरी अक्षरोंमें देशी मोटे कागजपर लिखी गई है। प्रत्येक पृष्ठपर लगभग १४ पंक्तियां और प्रत्येक पंक्तिमें कोई ४६ अक्षर हैं। हांसियेकी रेखायें और दण्ड लाल स्याहीके हैं और शेष सब लिखाई काली स्याहीकी है। हमने इस प्रतिकी कुछ गाथाओंकी द् प्रति के पाठोंसे तुलना की, जिससे हमें ऐसा प्रतीत हुआ कि सम्भवतः यह प्रति द् प्रति परसे लिखी गई है। द् प्रतिकी विशेष त्रुटियां भी इसमें विद्यमान हैं और उसकी पढीमात्राओंकी यहां गलत नकल की है। इस प्रतिके प्रारम्भिक शब्द मंगल चिह्नके पश्चात् निम्नप्रकार हैं—ॐ नमः सिद्धेभ्यः। अथ त्रिलोकप्रज्ञाने प्राकृत लिख्यते।

(३) स्वर्गीय सेठ रावजी सखाराम दोशी शोलापुरने हमारे पास तिलोयपण्णतिकी एक बड़ी मोटी प्रति भेजनेकी कृपा की। यह प्रति संभवतः शोलापुरकी जैन पाठशालाकी है। इसके मुखपृष्ठपर ॥ श्रीमान् ऐलक पन्नालाल दिगंबर जैन पाठशाला सोलापूर मीति वैशाख शु० १ संवत् १९७१ ॥ यह वाक्य लिखा है। इसकी लंबाई १३ इंच और चौड़ाई ८ इंच है। यह नागरी लिपिमें देशी मोटे कागजपर पं. छुट्टीलाल चौबे द्वारा संवत् १९७२ वैशाख शुक्ला ८ को लिखकर समाप्त की गई है। इसमें २६० पत्र हैं। प्रत्येक पृष्ठपर १४ पंक्तियां हैं और प्रत्येक पंक्तिमें करीब ३७ अक्षर हैं। इसका प्रारम्भ ॥ ॐ नमः सिद्धं ॥ वाक्यसे है। ग्रन्थके अन्तमें श्री सूरि जिनचन्द्रान्तेवासी पं. मेधावीरचित १२४ पद्योंका प्रशस्तिपाठ है, जो उपर्युक्त ब् प्रतिके प्रशस्तिपाठसे अक्षरशः मिलता है। इसके पाठ भी अधिकतर ब् प्रतिसे मिलते हैं। तो भी पाठ सर्वत्र ब् प्रतिके समान नहीं हैं। इसमें त्थ के स्थानपर च्छ, व्भ के स्थानपर झ, विभक्त्यन्त औ के स्थानपर उ और क्ख के स्थानपर रक प्रायः पाया जाता है। इसमें लिपिदोष अत्यधिक हैं। कहींपर कुछ पाठ छूटा है। तो कहींपर उसकी पुनरावृत्ति की गई है। वर्णव्यत्यय भी बहुत है। इसमें हांसियेकी रेखायें, दण्ड तथा प्रायः अन्तराधिकार-समाप्तिसूचक पुष्पिकायें लाल स्याहीसे और शेष सब भाग काली स्याहीसे लिखा गया है।

जहां तक हमने मिलान किया है इन उपर्युक्त तीन प्रतियोंमें प्रायः कोई ऐसी बात नहीं पायी गई जो द् और ब् प्रतियोंसे स्वतन्त्र हो। इसीलिये उनका निर्देश पाठभेदसम्बन्धी टिप्पणोंमें नहीं किया गया है। केवल शोलापुरकी प्रति (३) में एक गाथा (४, २६९७) ऐसी पाई गई है जो द् और ब् प्रतियोंमें नहीं है।

हमारे मित्र बंबईनिवासी प्रोफेसर एच. डी. वेलनकरने जैन हस्तलिखित प्रतियोंकी एक उत्तम बृहत् सूची तयार की है, जिसका नाम 'जिनरत्नकोष' है। यह अभी मुद्रणाधीन है और पूनाकी 'मण्डारकर ओरियंटल रिसर्च इंस्टिट्यूट' नामक संस्थासे प्रकाशित होनेवाली है। इस सूचीके लेखक द्वारा जो उल्लेख संग्रह किये गये हैं और जो उनकी कृपासे हमें प्राप्त हुए हैं

उनके अनुसार तिलोयपण्णत्तिकी प्रतियां आरा, कारंजा, मूडबिंदी, पूना और जयपुर जैसे स्थानोंमें विद्यमान हैं। प्रस्तुत संस्करण इन स्थानोंके इस विषयमें रुचि रखनेवाले जिन विद्वानोंके हाथोंमें पहुंचे उनसे हमारी प्रार्थना है कि वे मुद्रित पाठका अपने यहांकी प्रतियोंसे मिलान करें और कमसे कम किसी एक अंशके मुख्य मुख्य पाठभेदोंकी हमें सूचना देने की कृपा करें।

३ सम्पादन शैली

तिलोयपण्णत्तिके सम्पादकोंका मार्ग पुष्पाच्छादित नहीं, किन्तु बहुत कण्टकाकीर्ण रहा है, तथा अनेक कारणोंसे उनकी कठिनाइयां प्रायः अनुल्लंघनीय हैं। प्रथम तो तिलोयपण्णत्तिका विषय ही बहुत गूढ़ है, जो बड़े व्यवसायी विशेषज्ञको छोड़कर अन्य किसीके लिये विशेष आकर्षक नहीं है। इसी कारण प्राचीन साहित्यकी इस शाखाका अध्ययन अभी तक अपने बाल्यकालमें ही है। दूसरे, तिलोयपण्णत्तिका सम्बन्ध साहित्यकी एक ऐसी शाखासे है, जिसके ग्रन्थोंकी संख्या जैन साहित्य भंडारमें अपेक्षाकृत अल्प ही है। यद्यपि किरफेल सा. ने जैन लोकज्ञानका संग्रहात्मक व्यवस्थित विवरण दिया है, तथापि अर्धमागधी साहित्यके 'सूरियपण्णत्ति', 'जंबूद्वीपपण्णत्ति' और 'चंदपण्णत्ति' तथा नेमिचन्द्रकृत 'तिलोयसार', सिंहसूरिकृत 'लोकविभाग', पद्मनन्दिकृत 'जंबूद्वीपप्रज्ञप्ति', इन्द्रवामदेवकृत 'त्रैलोक्यदीपिका', शुभचन्द्रकृत 'त्रैलोक्यप्रज्ञप्ति' आदि ग्रन्थोंका स्वतंत्रतासे अथवा तद्विषयक अन्य साहित्यकी तुलनात्मक दृष्टिसे पूरा पूरा अध्ययन नहीं किया गया है। तीसरे, तिलोयपण्णत्ति हिन्दी अनुवादसहित प्रथम बार ही सम्पादित की जा रही है। हस्तलिखित प्रतियोंकी सामग्री संतोषजनक नहीं है तथा ग्रन्थकी किसी संस्कृतटीका, छाया अथवा टिप्पण आदिकी सहायता भी सम्पादकोंको उपलब्ध नहीं हुई। इस अभावके कारण पठनीय व प्रामाणिक पाठ तैयार करनेमें भी अपनी अधूरी सामग्रीके साथ बेचारे सम्पादकोंको कठिन युद्ध करना पड़ा है। अन्ततः, अच्छी प्रतियोंके अभावमें प्राकृत भाषा निश्छलबुद्धि सम्पादकके लिये नाना प्रकारकी कठिनाइयां उपस्थित करती है।

पाठसंशोधनके आदर्शोंका पूर्ण ध्यान रखते हुए सम्पादक यह दावा नहीं करते कि तिलोयपण्णत्तिका जो पाठ इस संस्करणमें प्रस्तुत किया जा रहा है वह उक्त आदर्शोंपर पूर्ण उतरता है। किन्तु वे यह कह सकते हैं कि प्राप्य सामग्रीकी सीमाओंके भीतर यह पूर्णतः प्रामाणिक है। पूर्णतः विवेचनात्मक पाठ तो तभी तैयार किया जा सकता है जब समस्त उपलब्ध हस्तलिखित प्रतियोंकी तुलना की जाय, उनके पाठभेद व्यवस्थित किये जाँय, और उनका महत्त्व निश्चित किया जाय। द और ब प्रतियां एक दूसरेसे यथेष्ट स्वतन्त्र हैं, अत एव उनके द्वारा लिपिकारकृत त्रुटियोंका निराकरण सरलतासे किया जा सका। वर्णविवेक आदि बातोंमें संस्करणमें एकनियमता रखनेका प्रयत्न किया गया है। सम्पादक प्राकृत अर्थात् मध्यकालीन भारतीय आर्यभाषाके अन्तर्गत प्रभेदोंकी ओर पूर्णतया सतर्क रहे हैं, और नियमतः पीछेके व्याकरणसम्बन्धी

आदर्शोंके साथ उनका जबरदस्ती मेल न कराकर उन्होंने हस्तप्रतियोंके पाठोंका ही अनुकरण किया है। अनेक स्थानोंपर संदिग्ध शब्दों व रूपोंका समर्थन पिशलकृत ' प्रैमैटिक डेर प्राकृत स्म्राख ' (स्ट्रासबर्ग १९०० तथा इण्डियन एण्टीक्वेरीकी जिल्दोंमें छपी हुई उसकी शब्द-सूची) और हरगोविन्द शास्त्री कृत ' पाइअसदमहण्णवो ' (कलकत्ता सं. १९८५)में प्रस्तुत की हुई सामग्रिके प्रकाशमें किया गया है। जहां दोनों प्रतियोंका पाठ समान पाया गया है वहां पीछेके प्राकृत वैयाकरणोंकी स्वीकृति या अस्वीकृतिकी चिन्ता न करके भाषाप्रभेदसूचक चिह्नोंको सावधानीसे सुरक्षित रक्खा गया है। संक्षेपमें, सम्पादकोंने प्रतियोंके साथ यथासम्भव पूर्ण सम्पर्क रक्खा है तथा उन हस्तप्रतियों द्वारा प्रस्तुत पाठपरंपराका सच्चा और विवेकपूर्ण संरक्षण करना उनका सर्वत्र मार्गदर्शी नियम रहा है। जैसा कि ऊपर कह आये हैं, इसीके प्रारम्भिक प्रयोगस्वरूप ग्रन्थका एक भाग सम्पादकोंसे एकके द्वारा पहिले भी सम्पादित किया गया था (यतिवृषभकृत तिलोपपण्णत्ति भाग १, डा. ए. एन. उपाध्याय द्वारा सम्पादित व जैन सिद्धान्त भवन आरासे १९४१ में प्रकाशित) तथा उसीके सम्बन्धमें धवलाके प्रधान सम्पादक प्रोफेसर हीरालाल द्वारा महत्त्वपूर्ण ज्ञातव्य बातें प्रकाशमें लाई गईं। इसपरसे दोनोंको यह अनुभव हुआ कि उक्त दोनों प्रतियोंके पाठ अनेक जगह भ्रष्ट हैं, ऐसे ग्रन्थ उनके जीवनमें केवल एक बार ही प्रकाशित हो सकते हैं तथा उन्हें केवल भाषाशास्त्रियों और पाठविवेचकोंकी आवश्यकताओंका ही ध्यान नहीं रखना है, किन्तु उन्हें उन धार्मिक पाठकोंका भी विचार करना है जो इस ग्रन्थका उपयोग प्रधानतः उसके विषयके लिये करेंगे और जिनकी संख्या भी अपेक्षाकृत अधिक होगी। इन विचारोंपरसे उन्हें पाठोंमें कुछ संशोधन करनेकी आवश्यकता पड़ी। ये संशोधन ग्रन्थकारकी रचनाके सुधाररूप नहीं हैं, किन्तु वर्णविभ्रान्ति, छन्द व प्रसंगको ध्यानमें रखते हुए सम्पादकोंने केवल उस आधार-भूत पाठपर पट्टुचनेका प्रयत्न किया है जहांसे उपलब्ध पाठविकार सम्भवतः प्रारम्भ हुए होंगे। सम्पादक कुछ काल तक इस दुविधामें पड़े रहे कि ऐसे पाठ दिये कहां जाय ? उनके सामने दो मार्ग थे। एक तो यह कि दोनों प्रतियोंमें समानरूपसे पाये जाने वाले विकृत पाठ ही लिपिकारोंकी पीढ़ियोंद्वारा भ्रष्ट किये गये रूपोंके भग्नावशेषस्वरूपसे मूल पाठमें ही रक्खे जाय। दूसरा मार्ग यह था कि संशोधित पाठ ही मूल पाठमें ग्रहण करलिया जाय और द व ब के भ्रष्ट दिखनेवाले पाठ नीचे टिप्पणमें दे दिये जाय। कडे नियमके अनुसार प्रथम मार्ग ही बांझनीय था, किन्तु दूसरे मार्गमें कुछ व्यावहारिक सुविधायें दिखायी दीं। एक तो विषयमें रुचि रखनेवाले अधिकांश पाठक सार्थक पाठ ही पसंद करेंगे, और दूसरे जब हम हिन्दी अनुवाद मूल पाठके साथ दे रहे हैं तब उसकी संगति तो उसी संशोधित पाठसे ही बैठती है, न कि प्रतियोंके भ्रष्ट पाठोंसे। पाठविवेचक विद्वानोंसे हमारी प्रार्थना है कि वे अपनी दृष्टि प्रतियोंके पाठ देखनेके लिये टिप्पणोंकी ओर रक्खें। कहीं कहीं कुछ दूरदेशी संशोधन टिप्पणोंमें भी कोष्टकके भीतर रक्खे गये हैं। ये सब संशोधन केवल सम्भवनीय ही हैं और उनके स्थानपर अधिक

अच्छे सुझावके लिये पूर्ण क्षेत्र है। हमें यह ध्यान रखना चाहिये कि ये सशोधन तब तक सम्भवनीय कोटिमें ही रहेंगे जब तक कि उनका समर्थन किन्हीं प्राचीन प्रतियोंके पाठोंसे न हो जाय।

प्रतियोंके कुछ पत्रोंपर संदृष्टियां इसप्रकार रखी गई हैं कि बहुधा इस बातका निर्णय करना कठिन है कि उनका सम्बन्ध किन गाथाओंसे हैं। कहीं कहीं उनमेंकी संख्यायें सर्वथा शुद्ध नहीं हैं, और कहीं कहीं वे समझमें भी नहीं आतीं, जैसे—पृ. ११ गा. ९१, पृ. १७ गा. १३८, पृ. २५ गा. १८०, पृ. ३३ गा. २२०, पृ. ५० पंक्ति ४, पृ. ६६ गा. ९५, पृ. ८३ गा. १९५, व पृ. ९९ गा. २८८ इत्यादि। प्रथम दो प्रकारके स्थलोंपर गाथाओंके सावधानतापूर्वक अर्थनिर्णयसे संदृष्टियोंके स्थानका निर्णय करनेमें सहायता मिली है। किन्तु अन्तिम प्रकारके स्थलोंपर संदृष्टियोंको मूलके अनुसार रखकर ही छोड़ देना पडा है। हमारा यह निश्चित मत है कि दोनों ही प्रतियोंमें कहीं कहींपर कुछ गाथायें छूट गई हैं। उदाहरणार्थ द्वितीय महाधिकारमें गाथा १९३-१९४ के बीच, चतुर्थ महाधिकार गाथा ६८०-६८१, १०५१-१०५२, २४१५-२४२६ व २४४९-२४५० के बीच। कुछ गाथाओंकी रचना एक ही ढांचेकी है और इसीके सहारे हम कहीं कहीं त्रुटित गाथाओंकी पूर्ति कर सके। ऐसे कल्पित पाठोंको कोष्ठकमें रक्खा गया है (देखो पृ. १७९, १८०, १८१, १८२, २२८, २२९, ४८९)। कोष्ठकका उपयोग प्रायः सम्पादकीय कल्पनाओंके लिये किया गया है। गद्य भाग इतने भ्रष्ट हैं कि उनमें सम्पादक बहुत चकराये। किन्तु सौभाग्यसे कुछ स्थलोंपर ध्वला टीकासे सहायता मिली, जिसके कर्तनि तिलोपपणक्तिका उपयोग किया है। (देखो ति. प. पृ. ४३-४६, ध. पु. ४ पृ. ५१-५५; ति. प. पृ. ४८, ४९, ध. पु. ४ पृ. ८८-९१)।

जिन पाठविवेचकोंको ऐसे ग्रन्थोंके सम्पादन करनेका अनुभव है वे वर्तमान सम्पादकोंके इस पाठव्यवस्थासम्बन्धी प्राथमिक प्रयासको सहानुभूतिपूर्वक देखेंगे ऐसी आशा है। वे जो कुछ विधानात्मक समालोचना करेंगे उसका सम्पादक धन्यवादपूर्वक स्वागत करेंगे। अनुभवने हमें एक और, विशेषतः जैन समाजमेंसे, ऐसे समालोचकगणका ध्यान रखना सिखाया है, जिन्हें विवेचनात्मक पाठसंशोधनप्रणालीका परिचय नहीं है और जो उपदेशक भावके साथ यह कह कर इस प्रयासकी उपेक्षा करेंगे कि पाठको और भी अच्छे रूपमें प्रस्तुत करना चाहिये था। किन्तु उचित यही है कि उनकी कटु समालोचनाकी विशेष परवाह न की जाय। हमारा उनसे केवल यही निवेदन है कि बहतर प्रयास करनेसे उन्हें किसीने नहीं रोका तथा स्वयं उनका बहतर प्रयास भी आदर्शसे कोसों दूर रहेगा— 'न हि बन्ध्या विजानाति परप्रसवेदनाम्'। यह तो एक प्राथमिक पाठ-व्यवस्थाका प्रयास है। आशा यही की जाती है कि और अधिक प्राचीन प्रतियोंके पाठ मिलाये जाय और तिलोपपणक्तिके पूर्ण समालोचनात्मक पाठपर पट्टुचनेके लिये और और प्रयास किये

जाँय । सम्पादकोंका यह तो दावा ही नहीं है कि उनके द्वारा व्यवस्थित पाठ तथा उसका प्रस्तुत अनुवाद ही इस ग्रन्थका शुद्ध अन्तिम रूप है । यह तो केवल प्रथम प्रयास है और सम्पादकोंने उपलब्ध सामग्रीकी रीमाके भीतर भरसक प्रयत्न किया है ।

हिन्दी अनुवाद देनेमें सम्पादकोंका लक्ष्य दो बातोंपर रहा है । एक तो अधिकांश पाठक, विशेषतः जैन समाजके, जो इस ग्रन्थके विषयको धार्मिक श्रद्धाकी दृष्टिसे देखेंगे, वे गुजराती, मराठी, कन्नड या बंगाली जैसी प्रान्तीय भाषाओंकी अपेक्षा हिन्दी भाषामें अनुवादका अधिक आदर करेंगे । दूसरे, भारतवर्षकी समस्त प्रचलित भाषाओंमेंसे हिन्दी भाषाको राष्ट्रीय भाषा बननेका निश्चयतः सर्वोच्च अधिकार है और जितना ही हम उसे ऐसे अनुवादोंसे पुष्ट बनावेंगे उतनी ही अधिक भविष्यमें उसकी समृद्धि होगी । प्रस्तुत हिन्दी अनुवाद मूल पाठका यथासंभव शब्दानुगामी है । स्थानाभावसे सम्पादक विषयसम्बन्धी विशेष विवरणमें नहीं जा सके । जहाँपर विषय प्रसंगको स्पष्ट करनेके लिये मूल पाठके अतिरिक्त कुछ विषय जोड़ना या सुधारना आवश्यक प्रतीत हुआ वहाँ त्रिलोकसार, हरिवंशपुराण, जंबूदीवपण्णत्तिसंग्रह, महापुराण, लोकप्रकाश, प्रवचन-सारोद्धार, क्षेत्रसमास (लघु व बृहत्) व बृहत्संग्रहणी आदि ग्रन्थोंके आधारसे विशेषार्थ, उदाहरणके रूपमें, अथवा कोष्टकमें या ' अर्थात् ' पद देकर जोड़ या सुधार किया गया है ।

४ विरोध परिहार

कितने ही उत्तरदायी स्थानोंसे हमें यह सूचना प्राप्त हुई कि तिलोयपण्णत्तीके पाठके साथ हिन्दी अनुवादके अतिरिक्त संस्कृत छाया भी दी जानी चाहिये । सम्पादक इस सूचनाके सद्भावका आदर करते हैं, किन्तु उन्हें खेदके साथ कहना पड़ता है कि जो इस सूचनाको सिद्धान्तरूपसे प्रस्तुत करते हैं उन्होंने कभी उसकी आवश्यकताके विवेचन करनेका प्रयत्न नहीं किया । अतएव यह प्रश्न खड़ा हो सकता है कि क्या संस्कृत छाया न देनेमें सम्पादक अपने कर्तव्यसे न्युत या उसमें शिथिलप्रयत्न हो रहे हैं ? इस प्रश्नका शान्त हृदयसे उत्तर दिया जा सकता है । सिद्धान्ततः तिलोयपण्णत्तिका अध्ययन भिन्न भिन्न पाठक भिन्न भिन्न दृष्टिकोणोंसे कर सकते हैं । धार्मिक पाठक उसे उसके विषयके लिये श्रद्धासे पढ़ेंगे, क्यों कि वह यतिवृषभ जैसे प्राचीन और प्रामाणिक आचार्यकी रचना है । उनके शब्दोंका हमें अवश्य श्रद्धापूर्वक आदर करना चाहिये । उन्होंने यह ग्रन्थ प्राकृतमें रचा है और जहाँतक प्राचीन प्रतियोंसे पता चलता है, उन्होंने कहीं कोई छाया इसमें नहीं दी है । वैयक्तिक शिकायतको व्यापक बनाकर नहीं चलना चाहिये । जो केवल पाली भाषा जानता है उसे यह आशा नहीं करना चाहिये कि किसी संस्कृत ग्रन्थका सम्पादक उसके साथ पालीभाषान्तर जोड़े और न संस्कृतके ज्ञाताको प्राकृत ग्रन्थके साथ संस्कृत छाया दी जाने की आशा करना चाहिये, जब कि स्वयं ग्रन्थकारने कोई छाया नहीं जोड़ी । व्यावहारिक दृष्टिसे भी जब हम विचार करते हैं तो ज्ञात होता है कि

दुर्भाग्यसे आजकल प्राकृत समझनेवालोंकी संख्या बहुत नहीं है और विशेषतः ऐसे ही पाठकोंके हितार्थ हिन्दी अनुवाद जोड़ा गया है। जो प्राकृत व हिन्दी दोनों नहीं जानते और केवल संस्कृत जानते हैं उनकी संख्या इतनी अल्प है कि उंगलियोंपर गिनी जा सकती है। उन इन गिने सज्जनोंकी वैयक्तिक शिकायत हमें छाया जोड़ने तथा ग्रन्थका कलेवर व मूल्य बढ़ानेकी ओर प्रोत्साहित करनेके लिये पर्याप्त नहीं है। यह सत्य है कि विद्वानोंमें भी प्राकृत ग्रन्थोंको केवल छायाके आधारसे पढ़ने-पढ़ानेकी पद्धति हो गई है। पर इसके फलस्वरूप बड़े अनर्थ उत्पन्न हुए हैं, जिनके विरुद्ध सम्पादकोंने कई बार आवाज उठाई है। ऐतिहासिक व भाषात्मक दृष्टिसे भी छाया देना न्यायसंगत नहीं ठहरता। छायाका ऐसा अनर्थकारी प्रभाव पड़ता है कि बहुतसे पाठक केवल छायाको ही पढ़ते हैं और ग्रंथकारकृत मूल पाठको चुपचाप छोड़ बैठते हैं। प्राकृत ग्रन्थोंकी दृष्टिसे लापरवाहीके कारण बहुत क्षति हुई है, क्योंकि भाषाकी दृष्टिसे अनेक ग्रन्थोंकी लिपि-परम्परा सावधानीसे सुरक्षित नहीं रक्खी गई। हमें कुछ ऐसे ग्रन्थोंका भी परिचय है, जिनकी हस्तलिखित प्रतियोंमें केवल संस्कृत छाया ही सुरक्षित रही है। उदाहरणार्थ, मद्राससे प्राप्त 'चन्द्रलेखा' नामक प्राकृत सटक (दृश्यकाव्य-विशेष) की प्रतियोंमें केवल संस्कृत छाया उपलब्ध है, मूल प्राकृत पाठ नहीं है। यह छाया देनेकी प्रणालीका ही फल है कि दिगम्बर पण्डितोंमें प्रायः प्राकृत अध्ययनका अभाव ही हो गया है। ऐसी परिस्थितिमें हम जितने जल्दी ठीक मार्गपर आजाय उतना ही भविष्यकी शिक्षाप्रणालीके लिये हितकारी होगा। अत एव सम्पादकोंको यह कहनेमें कोई संकोच नहीं कि वे छाया न देनेमें सैद्धान्तिक व व्यावहारिक दोनों दृष्टियोंसे अभीष्ट प्रणालीका ही अनुकरण कर रहे हैं। उनका आन्तरिक ध्येय यही है कि विद्वान् ऐसे ग्रन्थोंका परकृत छायापरसे अध्ययन न करके स्वयं ग्रन्थकारद्वारा लिखित मौलिक भाषामें ही अध्ययन करें।

जैन संस्कृति संरक्षक संघका तालेबंद सं. २०११ सन १९५५ मार्च अखेर

२००५००	जैन सं. सं. संघ खाते	३६३१५॥३॥	मकान खरेदी खाते
७००००	मराठी साहित्य विभाग	३१२४००-	मकान गिरवी खाते
४२२६	रतनबाई जीवराज शिष्यवृत्ति	२०७१७२।०॥१	डिबेंचर्स-शेअर्स खाते
१५१९२॥३॥	लोगोंका देना	८८१॥१-	ग्रंथ प्रकाशन खाते
८५७६॥३॥	ग्रंथ विक्री	२३१४॥०॥१	खुर्ची फपाट-सामान खाते
९०१	पं. जिनदास फडकुले पारितोषिक फंड	५९७।०॥	पुस्तक खरेदी
६०००	मकान दुरुस्ती	४१४९१॥१-	प्रामिसरी नोटपर कर्ज
१२४२०००।	ग्रंथ प्रकाशन के लिये संजूर	७४९७।११	लेना
९६९५॥१॥	श्रीबधघट खाते	३२७५११०-॥२	
		॥३०१	मूल
३२७५१२०-		३२७५१२०-	

प्रस्तावना

(दूसरी आवृत्ति)

तिलोपपण्णत्तीके विषयमें अनुराग रखनेवाले जिज्ञासुओंने ऐसे उत्साह और उमंगके साथ इस महान् कृतिका स्वागत किया है जिससे कि हमें तिलोपपण्णत्तीका प्रथम भाग पुनर्मुद्रित करनेकी आवश्यकता पडी । अब हम उस ग्रंथके दोनों भागोंकी मांग अच्छी तरहसे पूरी कर सकेंगे । यह ग्रंथ प्रथमावृत्तिका केवल पुनर्मुद्रण है । ग्रंथका विषय, ग्रंथका लेखक आदि प्रमुख विषयोंकी चर्चा अंग्रेजीमें और हिंदीमें इस ग्रंथके दूसरे भागके प्रस्तावनामें की है जो पहलेहि प्रकाशित हो चुका है और इस ग्रंथके साथ उसकी मांग भी पूरी हो सकती है ।

विद्वानोंने करणानुयोगके इस विषयका अत्यंत उत्साहित होकर स्वागत किया है । इस लिए हम इसी विषयके जंबूदीवपण्णत्ती, लोकविभाग, त्रैलोक्यदीपिका आदि महान् कृतिओंका प्रकाशन करनेकी व्यवस्था कर रहे हैं । इससे जैन साहित्यके इस विभागके अनेक दुर्बोध स्थलोंका इसी विषयके संबंधित अन्य भारतीय साहित्यसे तुलनात्मक अभ्यास किया जा सकता है ।

समाजहितैषी ब्र. जीवराज गौतमचंद्रजीके हम खास आभारी है जो कि हमारे संघके मूल संस्थापक हैं । उनकी निरंतर निगाह और प्रगाढ रुचिके अभावमें इस ग्रंथका द्वितीया-विष्करण होना असंभव था । जिनवाणीके प्रति उनकी जो श्रद्धा और भक्ति है वह उनके सुयोग्य मार्गदर्शनमें कार्य करनेवाले हमारे जैसे व्यक्तियोंके लिए प्रेरकशक्ति प्रदान करती है ।

इस आवृत्तिके प्रूफका निरीक्षण सदा जैसे श्री. डॉ. ए. एन्. उपाध्यायजी, कोल्हापुर महोदयनेहि किया है जो कि इस मालाके एक सन्माननीय संपादक हैं । श्री. पं. जिनदासजी फडकुलेने हिंदी प्रूफ जाँचकर इस आवृत्तिका कार्य शीघ्र करनेमें सहायता दी है इसलिए इन सबके हम आभारी हैं ।

सोलापुर

२६-१-५६

वा. दे. शहा

मंत्री, जैन संस्कृति संरक्षक संघ, सोलापुर.

ब्रह्मचारी जीवराज गौतमचंद दोशीजीका जीवन-दर्शन

अपने धार्मिक जीवनसे जिन्होंने सत्य धर्मका दर्शन कराया और जिन्होंने सर्वस्वका उदार और अपूर्व दानका फलस्वरूप उदात्तध्येय प्रेरित “जैन संस्कृति संरक्षक संघ” स्थापन किया वे पू. ब्र. जीवराज गौतमचंद दोशी इस जीवनचरितके नायक हैं।

ब्र. जीवराजभाईका शुभ जन्म इ. स. १८८० में सोलापुरके भारतविख्यात दोशी कुटुंबमें हुआ है। यह कुटुंब बही है जिसकी गत दो पीढ़ियोंमें उत्पन्न हुअे अनेक सुप्रसिद्ध परोपकारी, धनविद्यासंपन्न समाजहितैषी और धर्मिष्ठ पुरुषोंने आर्थिक, औद्योगिक, धार्मिक, सामाजिक और शैक्षणिक आदि विविध क्षेत्रोंमें अपने अजरामर कार्यसे अपरंपार प्रसिद्धि पाई है। जिस कुलमें स्व. हिराचंद नेमचंद जैसे श्रेष्ठ समाजसेवक और अनेक संस्थाओंके जनक, स्व. वालचंद हिराचंद जैसे अप्रगण्य राष्ट्रीय उद्योगपति, प. पू. क्षु. कंकूभाई जैसी धर्मचंद्रिका, स्व. रावजी सखाराम जैसे धर्मवीर, आदि महान् व्यक्तियोंका जन्म हुआ उसी दोशी कुलमें ब्र. जीवराजभाईका जन्म हुआ।

इस कुटुंब का प्राचीन निवासस्थान फलटण, (जिला सातारा) था। नेमीचंद निहालचंदजी व्यापार निमित्त फलटण छोड़कर सोलापुरमें आकर रहे। उनके ज्येष्ठ पुत्र ज्योतिचन्द्रजी बड़े व्यापारकुशल, शान्तस्वभावी और गंभीरप्रकृति थे तथा सार्वजनिक और धार्मिक कार्योंमें उत्साहसे भाग लेते रहे। इनके कोई सन्तान नहीं हुई। अपने भतीजे जीवराजभाई पर ही इनका पुत्रवत् प्रेम रहा। संवत् १९६१ में मैदरगी ग्राममें इनका देहान्त हो गया। नेमीचंदजीके द्वितीय सुपुत्र गौतमचंदजी हमारे चरितनायक जीवराज भाईके पिता थे। यह कौटुम्बिक संबंध निम्न वंशवृक्षसे सुस्पष्ट हो जाता है।

निहालचंद भीमजी दोशी

नेमीचंद

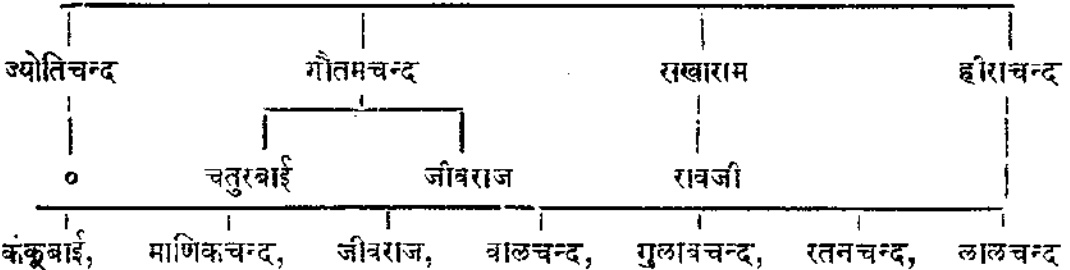

माता और पिता

हमारे चरितनायक जीवराजभाईके पिता गौतमचंदजी थे और माता हुमाबाई । गौतमचंदजीकी बुद्धि बड़ी प्रखर और स्वभाव कुछ तेज था । संस्कृत साहित्यमें आपकी विशेष रुचि थी और कविता भी किया करते थे । किन्तु संग्रहणी रोगसे ग्रस्त हो जानेके कारण उनकी प्रकृति अच्छी नहीं रहती थी । अन्ततः उनका मरिच्छक भी विचलित हो गया और संवत् १९४६ के मार्गशीर्ष मासमें अपनी ५० वर्षकी अवस्था में वे स्वर्गवासी हो गये ।

बाल्यकाल और शिक्षा

गौतमचंदजीके सन्तानें तो ९-१० हुई किन्तु उनके जीवनकाल में केवल जीवराज-भाई और उनकी ज्येष्ठ बहन चतुरबाई ही जीवित रहे । शेष सब पुत्र-पुत्रियां अत्यल्प आयुमें ही कालके गालमें समा गये । जीवराजभाईका जन्म फाल्गुन शुक्ल ११, संवत् १९३६ (इ. स. १८८०) को हुआ था । केवल दश वर्षके बाल्यकाल में ही उनको पितृवियोग हो गया । इनके लगभग दो ही वर्ष पश्चात् उनकी बड़ी बहन चतुरबाईका देहान्त हुआ और उसके दो तीन वर्ष पश्चात् संवत् १९५१ में उनकी मातृश्री भी स्वर्गवासिनी हुई । इस प्रकार पन्द्रह वर्षकी कोमल अवस्था में ही पिताके स्नेह, माताके दुलार और ज्येष्ठ भगिनीके लाडलप्यारसे वंचित होकर जीवराजभाई संसारमें अकेले रह गये । उन्हें इसलिए अंग्रेजी ३ री कक्षातक शिक्षा पाकर सरस्वती मंदिरमें दूर हटना पडा । केवल १५ सालकी कोमल अवस्थामें जीवराजभाई का शिक्षा पाना ही बंद हो गया ।

अशक्त शरीर और निग्रही मन

चरितनायकके पिताजीके अस्थिर स्वास्थ्य को देखते हुए अन्य कुटुम्बियोंने उनके जीवन-कालमें ही जीवराजभाईका विवाह सम्बन्ध यहां के ही श्री. पानाचंद हिराचंदकी कन्या श्री रतन-बाईके साथ पक्का कर दिया था । यह विवाह संवत् १९४९ में माघ शुक्ल ५ को मातृश्रीके समक्ष जीवराजभाईकी तेरह वर्षकी अवस्थामें ही सम्पन्न हो गया । इस बन्धनसे उस वियोग कालमें एक नया सहारा मिल गया । तीन वर्षके वैवाहिक जीवनके पश्चात् संवत् १९५२ में जीवराजजीको कन्यारत्नकी प्राप्ति हुई और इसप्रकार सोलह वर्षकी अवस्थामें वे पिता कहलाने लगे । पितृपरंपरासे जीवराजभाईका शरीर दुबलापतला था । स्वभाव भीरु और बुद्धि साधारण थी । फिरभी वैवाहिक जीवनका बोझा सम्भालने हुआ वे घरमें ही संस्कृत और अंग्रेजीका अध्ययन करने लगे । लेकिन संवत् १९५३-१९५४ में शोलापुरमें प्रथम प्लेग पडनेके कारण जीवराजभाई सहकुटुम्ब अपने मामाके यहां परंढा और फिर वहांसे मामा के साथ कुंथलगिरि क्षेत्रको गये । इस प्लेगकालमें अनेक कष्ट सहने पडे किन्तु कुंथलगिरि में चार पांच मास रहनेसे उन्हें उस क्षेत्रकी सुव्यवस्थाका अवसर मिला । और वर्षपट्टी आदि लगाकर उस क्षेत्रके वार्षिक खर्चका सुप्रबंध कर दिया गया । प्लेग शान्त होने पर सन १८९७ के चैत्र मासमें शोलापुर लौट आये

पर दो तीन माह पश्चात् ही पुनः सावन भादोंमें प्लेग का प्रकोप बढ़ा । पर इस बार कहीं अन्य ग्राम न जाकर नगरके बाहर पुरानी मिलके समीप रहे । यहां भी प्लेगके आक्रमणसे पूरी रक्षा न हो सकी । आपके चचेरे भाई माणिकचन्द हिराचंदजीकी धर्मपत्नी तथा दूसरे चचेरे भाई जीवराज हिराचंदजीका यहां स्वर्गवास हो गया । ऐसा भय होने लगा कि क्या कुटुम्बका कोई व्यक्ति इस बीमारीसे नहीं बचेगा ? इसी भयके कारण जीवराज हिराचंदजीको उनकी बीमारीमें पृथक् रखनेकी व्यवस्था की गई । पर काकाजी और कुटुम्बके अन्य सब व्यक्तियोंके मना करने पर भी जीवराजभाईने अपने चचेरे भाईकी उनके अन्तसमय तक शुश्रूषा करना नहीं छोडा । संकटकालमें आत्मीय जनको परायेकी भांति पृथक् कर देना उन्हें किसी प्रकार भी उचित और न्यायसंगत नहीं जान पडा । प्लेगके भीषण स्वरूपको देखकर भी उनका निग्रही मन आप्तजनकी सेवासे जरा भी विचलित नहीं हुआ । इन दोनोंके वियोगके पश्चात् वे स्थान परिवर्तनके लिए कुड़वाडी गये । पर यहां भी प्लेगने पीछा नहीं छोडा । वहां माणिकचंद हिराचंद और सखारामजीकी धर्मपत्नी उमाबाईका देहान्त हुआ । फिर शोलापुर लौटकर इस वक्त जीवराजभाई गांवमें नगरशेट हरीभाई देवकरणके बंगलेमें रहे । इस बार प्लेगने उनके चाचा वेणीचंदके घरको आग लगा दी । स्वयं वेणीचंद और उनकी वहन और आखिर उनकी पत्नीको क्रमशः प्लेगने घेरकर स्वर्गकी राह दिखायी । उनके पत्नीके पास इस भयानक बीमारीमें बैठनेके लिए भी कोअी व्यक्ति पैसा देकरभी नहीं मिला । बेशुद्ध अवस्थामें पांच दिनके बाद उसे मृत्युने घेर लिया । श्मशान आनेके लिए भी कोअी व्यक्ति राजी नहीं हुआ । इस समय जीवराजभाईने उसके अन्त्यसंस्कार किए ।

सांपत्तिक स्थिति

पिताजीकी मृत्युके पश्चात् बाल्यावस्थाके कारण जीवराजभाईको अपनी आर्थिक परिस्थितिका यथार्थ ज्ञान नहीं था । आपके पिता गौतमचंदजी पन्नालाल लाहोटी नामक एक मारवाडीके साझेमें ' गौतमचंद नेमीचंद 'के नामसे सूतका व्यापार करते थे । पिताजी और पन्नालालकी मृत्युके पश्चात् भी कुछ समय तक यह दूकान चलती रही, परन्तु घाटा अधिक रहा । अन्तमें पन्नालालके भतीजे रामप्रतापके साथ आपसमें निपटारा कर लगभग सवा बाराह हजार रुपये लेकर उस दूकानसे संबंध हटा लिया । पश्चात् बांडसाडियोंका स्वतंत्र धन्धा किया । इ. स. १९०० के लगभग शोलापुरमें पुरानी मिलका सूतका सड़ा चाळ था । पहले इसतरफ जीवराजभाईकी आँखें लगी लेकिन अन्तमें यह विनाशके तरफ बढ़नेवाला मार्ग है यह सोचकर उन्होंने इस धन्धेका त्याग किया । कुछ काल पश्चात् अपने मामा माणिकचंद रामचंदके भतीजे हिराचंद परमचंदके साथ कपडे की दूकान खोली । साझेमें दूकान खोलते समय व्यक्तिगत धन्धा न करनेका दोनोंने निश्चित वायदा किया । इस दूकानमें लगभग सात वर्षोंमें पचास हजार का मुनाफा हुआ । धन्धेका इस सफलताके पश्चात् ही जीवराजभाईको विश्वास हो सका कि वे अपने पूर्वजोंकी कीर्तिके अनुसार सम्मानपूर्वक रह सकते हैं । संवत् १९५४-५५ में पडे हुए धार्मिक

संस्कारोंके कारण आपको अन्याय और अनीतिसे जीवन व्यतीत करना बहुत ही घृणित प्रतीत होता था। आपने अपना अन्तिम ध्येय शान्ति और सन्तोष निश्चय कर लिया था। एक बार आपने कोइमतूरसे जरीके रूमालोंकी एक पेटी मंगाई। पेटीमें ऑर्डरसे एक रूमाल अधिक निकला जिसकी कीमत कोई पांच, सात रुपये होगी। इसकी सूचना कोइमतूरवालोंको देना चाहिए थी, पर नहीं दी गई। अपने व्यावसायिक जीवनभरमें केवल यही एक अनिष्ट घटना जीवराजभाईको अब भी याद आती है जिसका उन्हें भारी पश्चात्ताप और दुःख है। इसी पश्चात्तापसे पता चलता है कि वे धन्धेमें कहां तक निष्कपट और निष्पाप रहनेका प्रयत्न करते रहे। निष्पाप और सुरक्षित धन्धा समझकर आपने संवत् १९६४ में सोने चांदीकी दूकान भी की। उसी समय यूरोपीय युद्धके कारण मोती बजारमें खूब तेजी हुई और लाभ भी खूब हुआ। पर पश्चात् भाव बहुत गिर जानेसे बहुत हानि उठाकर वह दूकान बंद की। सं. १९६७ सन १९११ में आपने दृढ़ निश्चय कर लिया था कि व्यवसायमें लेशमात्र भी अन्याय वे भविष्यमें अपने हाथों कभी न होने देंगे और निम्न श्लोक मोटे अक्षरोंमें लिखकर आपने अपनी बैठकमें लगा लिया—

अकृत्वा परसंतापं अगत्वा खलनम्रताम् ।
अनुत्सृज्य सतां वर्त्म यत्स्वल्पमपि तद् बहु ॥

संतोष-भवन-निर्मिति

सन १९१७ में आपको अनुभव हुआ कि अपनी सांसारिक आवश्यकताओंकी पूर्तिके योग्य पर्याप्त न्यायोपार्जित धन संग्रह हो गया है। अत एव धीरे धीरे अपने साझेके धन्धेसे हाथ खींचना प्रारंभ कर दिया और संतोष का अपूर्व आनन्द अनुभव करने लगे। प्रामाणिकता, सच्चाई, सत्त्व, शील, स्वाभिमान आदि गुणोंकी रक्षा संतोषवृत्तिसे ही हो सकती है। इस तरह दस ग्यारह हजार रुपयोंकी लागतसे आपने एक इमारत बनवाली और उसका नाम 'संतोषभवन' रखा।

सामाजिक सेवा

श्रीमान् हिराचंदजीकी प्रेरणासे जीवराजभाईको सार्वजनिक कार्य करनेकी धुन लगी। श्रीहिराचंदजी सार्वजनिक संस्थाओंका जमाखर्च हर साल प्रसिद्धिको देते रहे। सार्वजनिक संस्था आम जनताकी होती है। इसलिए जनताको भी दिलासा चाहिए इस नयी नीतिपर उनकी अटल श्रद्धा थी। जीवराजभाई पर इस नीतिका असर हो जानेसे त्रिन सार्वजनिक संस्थाओंका कार्य वे करते थे उनका हिसाब भी हरसाल प्रसिद्ध करते रहे। इससे लोगोंमें सार्वजनिक संस्थाओंके धन पर जनताका निर्विवाद हक रहता है वह भावना बढ़ती गई। हर एक मंदिरके जमाखर्चके प्रसिद्धिकी मांग जनताकी तरफसे होने लगी। पुराने जमानेके लोग इस कार्यमें विघ्न लाने लगे। शोलापुरमें भी एक देवालयके बारेमें ऐसही एक प्रसंग उत्पन्न हुआ। लेकिन

जीवराजभाईको कुछ लोगोंकी मददसे देवालयके जमाखर्चकी मांगका दावा करना पडा । अन्तमें उन्हें उसमें यशःप्राप्ति होकर दूसरी पक्षको देवालय सार्वजनिक है और उसका हिसाब प्रसिद्ध करना अनिवार्य है यह कोर्टका हुक्म मानना पडा । इस कार्यमें व्यस्त रहते समय दूसरी पक्षके लोगोंने धमकियां देकर, भय दिखाकर उन्हें परावृत्त करना चाहा लेकिन निग्रही और निश्चयी स्वभावसे वे अन्त तक लड़ते ही रहे । इसी तरह जीवराजभाईने कुंथलगिरि क्षेत्रकी इक्कीस हजारकी रकम भी उसकी और अपने मातृपक्षीय परंडेकर कुलकी 'दानशूर' कीर्ति की आपने बड़ी कठिनाई और सावधानीसे रक्षा की ।

कोमल अन्तःकरण

संकट कालमें दूसरोंको सहायता देना, विशेषतया बीमारोंकी देखभाल और सेवा शुश्रूषा करनेकी परोपकारी सेवावृत्ति हम जीवराजभाईमें जनमसे ही पाते हैं । आपने अपने अनेक आप्तजनोंकी प्लेग जैसी भीषण बीमारीमें भी सेवाशुश्रूषा की है । सन १९१८ में भारतवर्षमें इन्फ्लूएंजा की बीमारी सारे देशमें फैल गई थी । शोलापुरमें भी इस बीमारीने हाहाकार मचाया । बीमारोंको दवा देनेके लिए भी कोई व्यक्ति नहीं थी । ऐसी परिस्थितिमें हाल ही में स्थापित हुअे श्री. सखाराम नेमचंद जैन औषधालयकी तरफसे श्री. श्रीपाल आदि वैद्योंसे सहित आपने नगरके कुछ भागोंमें स्वयं घुमकर गरीब जनताको दवा देनेकी व्यवस्था की । प्रसिद्ध नगरशेट हरिभाई देवकरण घरके प्रमुख पुरुष श्रीमान् वालचंद रामचंद इन्फ्लूएंजा की बीमारीसे हैरान हो रहे थे । इस भयानक स्पर्शजन्य बीमारीमें भी जीवराजभाईने न घबराते हुअे उनकी रात दिन आठ दिन तक शुश्रूषा की । अन्तमें जीवराजभाईके अंक पर ही उनका प्राणोत्क्रमण हुआ ।

सन १९७१ में श्रीगोमटेश यात्राको जातेसमय अर्सिकेरी स्टेशन पर जीवराज भाईके नौकरको अचानक प्लेगकी बीमारीसे पछाड लिया । स्टेशन पर उतरते समय वह नौकर बेसुध था । उसे बाहरकी धर्मशालामें ले जानेके लिए कोई तयार नहीं था । आखिर आपने बेसुध नोकरको अपने पीठ पर लेकर धर्मशाला गये । उसकी दवा के लिए सौ दीड सौ रुपिये खर्च किए अन्तमें वह उस बीमारीसे मर गया ।

अनेक बीमारियोंकी इस तरह आपने सेवाशुश्रूषा की । बीमारियोंका दुःख आपका कोमल अंतःकरण नहीं सह सकता । अपनी अशक्त शरीरका और भयानक प्लेगकालमें अपनी मृत्यु की पर्वा नहीं करते हुए आपने सेवाकार्य किया । सेवाकार्य करनेवाला आपकाकोमल मन तात्विक दृष्टिकोणमें वज्रके समान कठोर बन जाता है । सत्यके आप अतिआग्रही है । उसमें आप किसीकी भीडभाड नहीं रखते । आजन्म आपने अपने कामके लिए किसीको भीड नहीं दिखायी । आपका कहना है ' मैं यदि मेरे अन्याय्य कार्यके लिए किसीसे भीडसे कार्यभाग साध लू तो दूसरोंके कार्योंमें भी उनकी भीडसे उनकी इच्छानुसार मुझे अपनी प्रवृत्ति बदलनी होगी और

मेरे हातसे अन्याय्य होगा। इसलिए किसीकी भीड़ रखना ही नहीं और किसीपर भीड़का बोझ लादना ही नहीं।' आपके निस्पृह वृत्तिका यह आदर्श है।

धर्मसेवा

लोकमान्य तिलकजीने गणपति उत्सव शुरू किया। लोगोंमें राष्ट्रकार्यकी प्रवृत्ति निर्माण करना यह उसका आद्य हेतु था। लेकिन अन्धानुकरणसे जैन लड़के गणपति जैसे हिंदु धर्मके उत्सवमें शामिल होना जैन समाजके लिए विघातक है यह सोचकर जीवराजभाईने अपने पजूसणके लौहारमें भगवत् गुणगानके स्वरूपसे लोगोंमें धर्मप्रीति निर्मित करनेके लिए छोटे लड़कोंसे भक्तिप्रधान पद्यगान करनेका क्रम शुरू किया। अपने चरित्रनायक ही उसके अधिपति थे। जीवराजभाईने दूसरा कार्य किया जैन कीर्तनकारकी निर्मितिका। स्वयं पेटी बजाकर उन्होंने श्री. पार्श्वनाथ फडकुले शास्त्रीको जैन कीर्तन करनेमें साथ दिया।

कुंथलगिरि क्षेत्रकी अवस्था शोचनीय थी। इसलिए सं. १९८५ में पूज्य गुरुवर्य श्री समंतभद्र महाराज की प्रेरणासे शोलापुरमें दिगंबर समाजकी सभा लेकर उस क्षेत्रका कब्जा लिया। व्यवस्था कमेटीका कार्यकारिण जीवराजभाईके तरफ सौंपा गया। उसके बाद आज बीस बाईस बरसमें उस क्षेत्रकी अनेक प्रकारसे उन्नति हुई है। श्री कुलभूषण देशभूषण मंदिरके नये मंडपके जीर्णोद्धारका कार्य सं. १९९१ में शुरू हुआ। जीवराजभाईने वहाँ पांच सात साल रहकर और अपना स्वयं १४ हजार रुपया भी खर्च कराकर वह कार्य पूरा किया।

श्री गजपंथ क्षेत्रपर भी श्री प. पूज्य आचार्य शान्तिसागर महाराजकी आज्ञासे पहाड़पर मंदिर बांधकर संवत् १९९० में उसकी प्रतिष्ठा की। उस काममें उन्हें अठारह हजार रुपये खर्च करने पड़े।

शिक्षाप्रसार

शिक्षाप्रसार के लिए जीवराजभाई ने बहुत मदद की। प्रमुखतया उन्होंने ऐलुक पन्नालाल दि. जैन पाठशालाके हायरस्कूलका जैन गुरुकुलमें रूपांतर कराकर स्वधर्मीय सैंकडो लड़कोंके शिक्षा का प्रबंध किया। धार्मिक अध्ययन के साथ व्यावहारिक शिक्षा देनेका हायरस्कूल बनाकर जैन समाजके गरीब लड़कोंपर अगणित उपकार किए हैं। इसके सिवा मातृ-गृहके दो लड़कोंकी इलेक्ट्रिक इंजिनियर और डॉक्टर [M. B. B. S.] की शिक्षा पानेके लिए बहुत बड़ी सहायता की। जैन बोर्डिंगके अनाथालयको तेरा बरस तक वार्षिक मदद दरसाल रु. ३०० की तरह ४००० रु., गुरुकुलको दरसाल रु. ३०० की तरह रु. ३७०० देकर लड़कोंको शिक्षा लेनेकी सुविधा प्राप्त कर दी। इसके सिवा सेडवाळ, बनारस विद्यालय, श्राविकाश्रम, पाठशाला, महावीर ब्रह्मचर्याश्रम आदि शिक्षणसंस्थाओंको हजारों रुपये देकर सहाय्यता की।

औषधीय दान

जीवराजभाईने श्री. सखाराम नेमचंद औषधालयका उत्कर्ष आर्थिक और आयुर्वेदिक दृष्टिसे किया। अपनी धर्मपत्नी रतनबाईके नामसे साडे बारा हजार रुपये खर्च करारकर इस संस्थाकी इमारत सं. १९७९ सन १९२३ में बांध दी। इसके सिवा फिरता दवाखानेके लिए चार हजार और नेत्रचिकित्सालय स्थापित करके उसके लिए रु. १०४७५ खर्च किए।

पत्रकार और वाङ्मयसेवक

जीवराजभाईकी शिक्षा मराठी ५ वी कक्षा तक और अंग्रेजी तीसरी कक्षातक ही हुई थी। घरमें स्वयं संस्कृत और अंग्रेजीका अध्ययन करते रहे। आपके ऊपर सोंपा हुआ 'जैन-बोधक' का संपादनकार्य इ. स. १९१६ से १९२० तक कुशलतासे संपन्न किया। जैनागमके विरुद्ध और तर्कविसंगत प्रश्नपर उससमय जोरसे टूट पड़े। इससे 'जैन-बोधक' की प्रतिष्ठा और लोकप्रियता बढ़ गई। हिंदी भाषाका अध्ययन और हिंदी पुस्तकोंका मराठीमें अनुवाद करके जीवराजभाईने मराठी वाचकोंकी सहायता की। तत्त्वार्थसूत्र, आत्मानुशासन, जैनसिद्धांत प्रवेशिका, हरिवंशपुराण, रत्नकरंडक श्रावकाचार, सार्वधर्म आदि ग्रंथोंके सरस और सरल अनुवाद उन्होंने किए हैं। उनके जीवनमें 'रत्नकरंडक श्रावकाचार' ग्रंथको महत्त्वपूर्ण स्थान मिला है। श्रावकोंको जीवनमें यथार्थ मार्गदर्शनका कार्य करनेवाला यह अपूर्व ग्रंथ है ऐसी उनकी अटल निष्ठा है। इसलिए स्वयं जीवराजभाईने यह ग्रंथ अनुवादित किया।

प्रतिमाधारी जीवराजजी

धर्मग्रंथके अध्ययनसे उनकी आँखें खुलीं। जीवनकी सार्थकता केवल संपत्तिके त्यागपर ही नहीं पंचपापोंके और कषायोंके त्यागपर भी निर्भर है यह सोचकर आत्मोन्नतिके लिए वे एक एक पदसे आगे बढ़ने लगे। प. पू. ऐ. पन्नालालजीके समक्ष परस्त्री-त्याग, अष्टमूलगुण आदि पाक्षिक व्रतोंकी धारणा पहलेसेही की थी। सन १९०८ सं. १९६४ में परिग्रह-परिमाणव्रत लेकर दो लाख रुपयोंकी अन्तिम मर्यादा निश्चित की। इसके सिवा तीर्थयात्रा करना, रथोत्सव कराना, प्रतिष्ठा कराना आदि नैमित्तिक धर्मक्रियामें भी वे दक्ष थे। मुनिसुव्रतकाव्य, रत्नकरंडक श्रावकाचार, द्रव्यसंग्रह, तत्त्वार्थसूत्र, स्वार्थसिद्धि आदि ग्रंथोंके पठण और अध्ययनसे भाषा और धर्मज्ञानका मर्म समझ लेनेकी पात्रता आ गई।

जीवनका आदर्श

जीवन स्वयं नहीं बनता, उसे संस्कार आदिसे निर्माण करना पड़ता है। जीवराजभाईने अपनी अठारह बरसकी नवयौवन आयुमें ही 'शांति' का ध्येय निश्चित किया और उसकी अनुसार अपना जीवन बनानेका प्रयत्न किया। सन १९४४ में उनका स्वास्थ्य बिगड़ा।

ऑपरेशनके लिए उन्हें बम्बई जाना पडा। लेकिन पहले उन्होंने अपना मृत्युपत्र तैयार करके अपने संपत्तिकी व्यवस्था की। ऑपरेशनके पश्चात् व्रतधारी जीवराजभाई अपने व्रतोंपर अटल रहे। व्रतोंसे जरा भी विचलित नहीं हुअे।

सज्जन-संगति

गुणिजनोंके साथ रहना, उनकी आवभगत करना, गुणवानोंके लिए अपना तनमनधन खर्च करना यह और एक जीवराजभाईके स्वभावकी बड़ी विशेषता है। अपने सब वैयक्तिक कार्योंका त्याग करके, विचार विकारोंको दूर रखकर वे सज्जनोंका सम्मान करनेकेलिए आगे दौड जाते हैं। नित्य स्वाध्याय, जिनपूजा, सामायिक आदि पवित्रषट्कर्म करनेमें वे दिन बिताते हैं। जैन संस्कृति संरक्षक संघ की स्थापना करके उन्होंने जैनअजैन समाजमें जैन सिद्धांत के जो ज्ञानी और श्रेष्ठ विद्वान हैं उन्हें एक जगह लाकर उनके हाथ से महान्कार्य कर लिया। प्राचीन दिग्बर जैन ग्रंथ प्रकाशन, इतिहास संशोधन, ग्रंथसूची निर्माण आदि महान् कार्य के लिए इस संस्थाकी निर्मिति हुई है। डॉ. ए. एन्. उपाध्ये, डॉ. हिरालाल जैन आदि विद्वानों के साथ वे बरस के कुछ दिन बिताते हैं। सन १९४१ में गरमी के छुट्टीमें गजपंथ (नासिक) में भरे हुए विद्वत्सम्मेलन में उन्होंने जैन संस्कृति संघ की निर्मिति की घोषणा की। इस संघ के अंतर्गत जीवराज ग्रंथमाला प्रकाशन से आज बहुमूल्य ग्रंथप्रकाशन हो रहा है।

अंतिम इच्छा

डॉ. उपाध्ये को भेजे हुअे खत में उन्होंने ने अपनी अन्तिम इच्छा प्रगट की है। उन्होंने ने लिखा है— मैं सोच रहा हूं कि मेरा उर्वरित जीवनकाल निःसंग निष्परिग्रह होकर व्यतीत करूं। उस महान् अवस्थाका रसस्वाद लूं। लेकिन मेरी वृद्धावस्था और शारीरिक दुर्बलता मुझ उस अवस्थामें जानेके लिए बाधक हो रही है। फिरभी जिनधर्मप्रणीत मार्गानुसार केवल मेरे उदरनिर्वाहके लिए योग्य धन रखके मैं मेरा सर्वस्व तनमनधन संघके लिए अर्पण कर रहा हूं। परिग्रहकी रक्षा की चिन्तासे मुक्त होनेसे मुझे अत्यंत आनन्द हो रहा है और संतोषवृत्ति दिन ब दिन बढ़ती जा रही है। सं. २०१० सन १९५४ ता. २६।१०।५४ में निर्वाण अमावस्याको श्री. कुंथलगिरी क्षेत्रपर अटल बीमारी समझकर उन्होंने जो कुछ थोडा धन रखा हुवा था, उसकाभी त्याग कर वे पूर्ण अपरिग्रही बन गये और उन्होंने उसी वस्तुनवमी प्रतिमां धारण करली।

स्थित प्रज्ञवृत्ति

जीवराजभाईने जिन्हें बचपनसे मदद की है, और जिनका जीवन उन्नतिपथपर ले जानेकी कोशिशें की हैं ऐसे व्यक्ति उनकी आसुवर्गमें और समाजमें अनेक मिलते हैं। धर्मपत्नी के भतीजे श्री. माणिकचंद वीरचंद और स्व. बालचंद मोतिचंद पर उनका अपत्यवत्

प्रेम था। श्री. धन्यकुमार कस्तुरचंद शहा और उनके भाई अभयकुमार इन दो मातुलगृहीय लडकोंका जीवन ऐहिक और धार्मिक दृष्टिसे अत्युत्कृष्ट बनानेका प्रयत्न किया। उनकी शिष्या का सब खर्च करते रहे, उनके नोकरीकाभी प्रबंध उन्होंने किया। लेकिन अपने उपकारके बदलेमें अपनी इच्छा उनके माथेपर लादनेकी कोशिस नहीं की। यही स्थितप्रज्ञता देखकर हमें अचरज होता है।

मन्दिर निर्माण

जीवराजभाईने श्री परमपूज्य आचार्य शान्तिसागर महाराजके आदेशसे श्रीगजपंथ तीर्थक्षेत्रके पहाडपर एक छोटासा मन्दिर बनाकर सं. १९९४ में उसमें श्रीपार्श्वनाथ तीर्थकरकी मूर्ति विराजमान करके पंचकल्याणिक प्रतिष्ठा बनवाई और संवत् २००६ सालमें श्री कुंथलगिरि-क्षेत्र जो मण्डपप्रतिष्ठा महोत्सव हुआ उस समयभी एक मूर्ति श्रीमुनिसुव्रत तीर्थकर की प्रतिष्ठापना करवाई। इनके पिताजी गौतमचंदजीने श्री पावागढ क्षेत्रके तलहाटीमें मन्दिरप्रतिष्ठा बनवाई और उनके प्रपितामह श्री नेमचंदजीने गिरनार क्षेत्रपर प्रतिष्ठा बनवाई थी। ऐसे तीन पीढियोंतक इनके वंशमें धर्मध्वजा फडकानेका सौभाग्य प्राप्त हुआ है। ऐसी परंपरा चलना कचित् अनुभवमें आता है।

गुणाकर्षण, कृतज्ञता और नैरपेक्ष्य

जीवराजभाईका एक वैशिष्ट्यपूर्ण स्वभाव है। जीवनमें उनको जिन सम्बन्धित व्यक्तियोंके अच्छे गुणोंका परिचय हुआ उसके और उनका मन आकर्षित होते हुए उस व्यक्तिके सम्बन्धमें आदर निर्माण होकर बढताही जाता है। स्वयं ऐसे सुंदर एवं गुणविशिष्ट बननेकी आकांक्षा चित्तमें निर्माण होती है। इसी तरह आजतक उन्होंने अनेक सद्गुणी जनोंका अनुकरण करते हुए अपने जीवनका काल बिताया। उसका फल यह हुआ कि वे निर्दोष सदाचारका पालन करनेमें मग्न रहे। इसके सिवा अपने कार्यमें जिन्होंने सहाय्यता दी उन्हें न भूलते हुए योग्य समय उस कार्यका योग्य मूल्य दे देते हैं। जीवनकी प्रथम कालमें जीवराजभाईके पत्नीने अनेक कष्ट सहते हुए जो अमोल सहयोग दिया उसकी कृतज्ञता प्रदर्शित करनेके लिए इ. सन. १९२३ में श्री. सखाराम नेमचंद जैन औषधालयकी इमारत बांधकर उसका " सौ. रतनबाई रुग्ण परिचर्या मंदिर " ऐसा नामाभिधान रक्खा गया। उसी तरह धेदकी प्रथम कालमें मातृगृहसे कपडेकी दुकान खोलनेके लिए मांडवल मिला था इस लिए उन्होंने मातृगृहके दो लडकोंको शिक्षा कार्यमें सहाय्यता देकर एकको इंजिनियर और दूसरेको डॉक्टर (M. B. B. S.) बनाया और मातृगृहके बच्चोंकी बारा बरसतक देखभाल और पालपोसकर बडा किया। लेकिन उनके तरफसे उन्होंने कुछभी फलकी इच्छा नहीं रखी। केवल अपना कर्तव्य समझकर जीवराजभाई हर एक कार्य निरपेक्ष बुद्धिसे करते आए हैं। शोलापुरके देवालयके हिसाबकी माँग करनेके लिए उन्हें दावा करना पडा, धमकियाँ सुनने पडे, कष्ट सहना पडा लेकिन वे अपने कार्यसे एक पग भी पीछे नहीं

हटे ? और अन्तमें अपनी कार्यमें वे सफल होते रहे । यह अपूर्व धीरज धारण करनेका स्वभाव भी अनुकरणीय है ।

उनकी ' श्रीमंतीकी ' कल्पना

वे हरबखत वार्तालाप करते समय कहते हैं, " हम जैसेसे श्रीमान् नहीं है " हमारी श्रीमानता आंतरिक भावोंपर अवलंबित है । हररोज आत्माभिमुख होकर अपने मनसे पूंछते हैं कि, ' क्या तूने आज कोईपर अन्याय किया, किसीका विश्वासघात किया, अभिमान छोडकर स्वार्थ के लिये लाचारी की ' ऐसेही दूसरे प्रश्न अपने मनको पूछनेसे उनका उत्तर ' आजतक यह बातें नहीं की ' ऐसा जब आत्मासे उत्तर मिलता है तभी वे बड़े अभिमानसे मनमें खुष रहते हैं । जब सांझे कपडेका व्यवहार शुरू किया और उसी बखतके अनुसार नफेमेही चल रहा था तोभी इस एकही कारणसे कि, कदाचित् सांझेवालेसे अपनेसे कोई मतभेद होजाय और जो वह एकदम सांझा तोडकर अपनी रकम मागेगा तो उसी बखत अपनेको देना पडेगा इसीलिये अपने अकेलेके उपजीविकाके लिये जब पचीस तीस हजारकी रकम अपने पास होगई है तो अब सांझेवालेको उनकी मुदल रकम मुनाफेसाथ दे देना और आगे यदाकदाचित् व्यापार नुकसानका प्रसंग हो जाय तो उसी बखत अपना उपर्युक्त शीलमे डगमग होनेका प्रसंग प्राप्त होनेका संभव है । इसीके लिये बारा वर्षबाद अपना व्यापार कम करते चले । जिसकाही फल वे आज अपने सर्व संपत्तीका त्यागकर अपरिग्रही बने हैं । वे शीलकोही अपनी संपत्ति मानते है । इसी लिये दूसरे संपत्तीके मोहमे जखडे गये नहीं ।

धर्मपत्नी

जीवराजभाईकी धर्मपत्नी सौ. रतनबाई स्वभावसे बहुत सीधीसाधी और सरल थी । उसका मन शान्त और प्रेममय था । संसारका बोझ वह शांतीसे सह लेति रही । जीवराजभाईकी गरीब अवस्थामें उसने अतिकष्टपूर्वक और खर्च कमी करके संसार चलाया । इससे उन्हें धंदेमें पूरीतरहसे सहायता मिली । इस महान् सहयोगका आदर रखनेके लिए जीवराजभाईने सखाराम नेमचंद जैन औषधालयके लिए साडे बारह हजार रुपये खर्च करके नश्री इमारत बांध दी और उसे सौ. रतनबाई रुग्णपरिचर्या मंदिर यह नामाभिधान देकर अपनी कृतज्ञता प्रगट की । सौ. रतनबाईने श्वशुरवासीजनोकी और अपने पितृवंशके बंधूजनोकी भलीभांति सेवा की ह । इसमें सब आसगणोंमें उसका आदरसे प्यार होता रहा । जीवराजभाईके व्यावहारिक उत्कर्षमें सौ. रतनबाईका आधा बांटा था यह जीवराजभाई कभी भूल नहीं पाते । सौ. रतनबाईकी प्रेरणासे उन्होंने श्री गजपंथ क्षेत्रपर १९९० में मंदिर बनाकर जिनविनका पंचकस्याणिकोसव किया । अपनी जीवनके अंततक उसने अपने पितृवंशीय लडकोंकी देखभाल की । उनकी सुस्थिति सुधारनेमें मदद की । एसी अवस्थामें अंतमें संवत् १९९२ पौष मासमें श्वासरोगसे छुटकारा पाकर उसने

परलोक सिधारा । उसे दिये हुए मानपत्रसे हमें सौ. रतनबाईका यहाँका गुर्जर समाज कितना आदर करता था इस बातका हमें पता लगता है ।

जीवराजभाईका यह संक्षिप्त जीवन चरित्र है । जीवराजभाईने अपनी आत्मरत्नको सुंदर बनाया है । भारतीय संस्कृतिके वे अभिमानी है लेकिन पाश्चात्य विद्वानोंकी चिकित्सक बुद्धिका उनके जीवन पर बहुत प्रभाव पडा है । यह उदार गुणग्राहकता उनके जीवनका एक सर्वोत्तम अंग है । जीवराजभाई धनवान् और विद्वान भी है । सुचरित्रताका उन्होंने हमारे सामने एक उत्तम आदर्श रखा है । बहुतसे विद्वान होते हुअे भी रसिक नहीं होते । लेकिन जीवराज-भाई चारित्र्यशील विद्वान होते हुअे भी रसिक हैं । तत्त्वचर्चा की तरह कथाओं भी उनके मनको भाती है । इसतरह इनकी यह सुंदर जीवनी वाचकोंके जीवन का मार्गदर्शक बनें ।

सोलापुर
ता. २२।१।१९५६

}

जयकुमार ज्ञानोबा आळंदकर,
एम. ए.

मानपत्र

श्रीमान् पूज्य ब्रह्मचारी श्रेष्ठ जीवराज गौतमचंद दोशी सोलापुर यांच्या करकमर्लीः—

आपण श्री परमपूज्य १०८ शातिसागर महाराजांच्या प्रेरणेने येथील पहाडावरील जिनमंदिराचे बांधकाम पूर्ण करून त्यांत प्रतिमा-प्रतिष्ठा महोत्सवाचे कार्य केले. या प्रभावनेमुळे सर्व जैन समाजाला तीर्थक्षेत्रदर्शन करून देण्याला कारणीभूत झालात. या आपल्या तीर्थभक्तिबद्दल आम्ही आपले अभिनंदन करतो.

आपण आपल्या वाङ्मय-सेवेच्या अत्युत्कट प्रेमानुळे जैनशास्त्रांचे अध्ययन करून त्यांतील तत्त्वार्थसूत्र, आत्मनुशासन धारे बहुमोल ग्रंथांचा सोप्या व सरळ भाषेत अनुवाद करून, महाराष्ट्र जैन समाजापुढे ठेवलांत व त्यांना आपल्या ज्ञानांचा फायदा करून दिलांत एवढेच नव्हे तर श्री प. पू. शातिसागर महाराजाजवळ सप्तम प्रतिमाधारी बनून आत्मोन्नतीच्या मार्गास लागलांत व आपला गृहस्थाश्रम आदर्श बनविलात.

श्री दिगंबर जैन सिद्धक्षेत्र गजपथ या संस्थेची आपल्या हातीं सूत्रे घेतल्यापासून यात्रेकरू लोकांच्या, तीर्थरक्षणाच्या दृष्टीने हरतऱ्हेच्या सोयी आपण केल्या आहेत व क्षेत्राची व्यवस्थाहि उत्तमप्रकारे ठेवली आहे. आणि त्यांचे दृश्यस्वरूप म्हणजे आजची सुस्थिति. याचप्रमाणे श्रीक्षेत्र कुंथलगिरीच्या व्यवस्थेतहि लक्ष घातले आहे. हे आपल्या उत्कट तीर्थभक्तीचे द्योतक होय.

समाजाची आरोग्यदृष्ट्या उन्नति होण्यासाठीं आपल्या संपर्ताचा सदुपयोग करून आपण सोलापुर येथे रुग्णपरिचर्यामंदिर, नेत्रचिकित्सालय व व्यायामशाळा या संस्था स्थापन केल्यात. इतकेच करून स्वस्थ राहिला नाहीत तर ज्या ज्या संस्थांचे कार्य हातीं घेतले. त्या त्या संस्थांना आदर्शवत् बनविण्यासाठीं तनमनधन खर्च केलांत व अजूनहि खर्च करीत आहांत.

आपल्या ठिकाणीं वसत असलेल्या उत्कट धर्मप्रेम, परोपकारबुद्धि, सत्यप्रीति, निर्भिडपणा, व्यवहार कुशलता या व इतर सद्गुणांमुळे जैन समाजास आपण ललामभूत झालांत याबद्दल आम्हाला अत्यानंद होत आहे.

आपली हीच वृत्ति दिवसेंदिवस वृद्धिंगत होत जावो आणि आपणाला जैन समाजाच्या कल्याणासाठीं दीर्घायुष्य व उत्तम आरोग्य प्राप्त होवो अशी श्री जिनेशचरणीं प्रार्थना करतो.

धर्मबुद्धि चित्त धारकर कीना आत्मसुधार, एतदर्थ हम प्रेमसे त्याथे यह हृदहार ।

भूषण जैन समाजके धर्म-कर्म आगार, अभिनंदन करते हमें होता हर्ष अपार ।

श्रीमन् स्वीकृत कीजिये करके कृपा विशेष, अभिनंदन यों आपका होता रहे हमेश ।

श्री सिद्धक्षेत्र गजपथ
म्हसखळ (नाशिक)
मिति फा. शु. १२ वीरसंवत् २४६०
विक्रम संवत् १९९०

भवदीय गुणानुरुक्त
श्री दि. जैन गजपथ सिद्धक्षेत्र मंडळ
व
अखिल दिगंबर जैन समाज

श्रीमदाचार्य श्री शान्तिसागर स्वामिने नमः ।

श्रीमान् सन्माननीय विद्वद्भ्यं पूज्य ब्र. जीवराज गौतमचंदजी दोशी सोलापुर
अध्यक्ष श्री गजपंथ दि. जैन सिद्धक्षेत्र कमेटीके करकमलोंमें सादर समर्पित

अभिनन्दन पत्र

महानुभाव ! आपने इस कमेटीकी अव्यक्षताको स्वीकार कर इस क्षेत्रकी उन्नतिके लिये जो महान् कार्य किये हैं वे आपकी दूरदर्शिता, विद्वत्ता एवं धार्मिक सेवाके पूर्ण परिचायक हैं । इस क्षेत्रकी पूर्व अवस्था बहुत अवनतरूपमें थी परन्तु आपके सहयोगसे जो उसका अभूतपूर्व उद्धार हुआ है वह आपकी कर्तव्य परायणताको सिद्ध करता है । आप जैसे प्रभावक धर्मनिष्ठ, विशिष्ट पुरुषोंकाही यह कार्य है कि वर्तमानमें इस क्षेत्रकी पूर्ण सुव्यवस्था, चित्तार्कषक उद्धार, मूर्तियोंका लेप, गुफाका सुन्दर निर्माण तथा व्यवस्थापक कमेटीका महत्त्वपूर्ण सहयोग इत्यादि गौरवपूर्ण कार्य दिख रहे हैं ।

पूज्यब्रह्मचारीजी ! गत तीसरे वर्ष श्रीगजपंथगिरीपर शिखरभंद मंदिरका निर्माण कराकर पंचकल्याणक प्रतिष्ठा आपने अपनी ओरसे कराई थी और उससे जो धर्मप्रभावना हुई थी वही इस क्षेत्रके इतिहासमें अभूतपूर्व बात है ।

श्रीमान् ! इस वर्ष परमपूज्य १०८ आचार्य शान्तिसागरजी महाराज तथा उनके वीतरागी शिष्य परमपूज्य नेमिसागरजी महाराज, ऐलक श्रीसन्मत्तिसागरजी महाराजका चातुर्मास एवं उसकी निर्विघ्न महत्त्वपूर्ण समाप्तिके उपलक्ष्यमें पर्वतपर श्रीपार्श्वनाथ भगवानकी विशालमूर्तिका पंचकल्याण महोत्सव, कमेटीद्वारा कराया है, और उनके नवीन कोठरीयोंका निर्माण तथा धार्मिक पुरुषोंके हृदयमें भक्तिका प्रवाह उत्पन्न कराकर उनकेद्वारा क्षेत्रके फण्डमें जो हजारों रुपयोंकी वृद्धिकर क्षेत्रकी नींवको पुष्ट कर दिया है । इन संपूर्ण सत्कृत्योंके लिये आप भूरि धन्यवादके पात्र हैं ।

श्रेष्ठिचर्य ! आप जैसे उदारराशय श्रीमान् हैं वैसेही एक उच्च विद्वान और सप्तम प्रतिमाधारी आदर्श त्यागीभी है । परमपूज्य महाराजके एक सुशिष्यके नाते, आप उनकी आज्ञाको सदैव शिरोधार्य करते हुए हमेशा धार्मिक कार्योंमें संलग्न रहते हैं । इसलिये आपके इन सब सद्गुणोंसे हर्षित होती हुई कमेटी यह अभिनन्दन पत्र आपके करकमलोंमें सादर समर्पित करती है और प्रार्थना करती है कि आप हमारी इस सद्भावपूर्ण लघुभेटको स्वीकार करके इस क्षेत्रपर सदैव प्रेम रखकर हमें अनुगृहीत करेंगे ऐसी दृढ़ आशा है ।

महस्रूळ (नाशिक)
मिति मार्गशीर्ष शुद्ध ९ मी रविवार
वीर निर्वाण संवत् २४६४
विक्रम संवत् १९९४

आपकी धर्मानुरागिणी
श्री दि. जैन सिद्धक्षेत्र कमेटी, गजपंथ.

॥ श्रीशांतिसागराचार्यपरमेष्ठिने नमः ॥

ॐ

धर्मानुरागी, नैष्ठिक ब्रह्मचारी, तीर्थभक्त, श्री आचार्यसंघके परमसेवक, स्वनामधन्य, श्रेष्ठिवर्य, पूज्य ब्रह्मचारी जीवराज गौतमचंदजी दोशी, सोलापुर निवासी के करकमलोंमें ।

—: सकल दिगंबर जैन पंच कोपरगांवके द्वारा:—

सादर सविनय समर्पित

अभिनंदन पत्र

पूज्य ब्रह्मचारी, अलोट संपत्ति पाकर भोगोंकी उपेक्षा करके गृहस्थाश्रममें रहकरभी, सातमी प्रतिमा धारण करके आत्मकल्याणके लिए भोगादिक सामग्रीको तृणवत् तुच्छ माननेवालोंमें आप अग्रणी हैं । और हमारे धर्मानुमोदित आदर्शके मार्गदर्शक हैं ।

तीर्थभक्तजी, इस प्रांतमें श्री कुंथलगिरीजी और श्रीगजपंथजी दो परमपूज्य सिद्धक्षेत्र हैं । उनकी व्यवस्थाके लिए तनमन और धनको अर्पण करके आदर्श बनानेमें आपकी सेवायें, प्रोत्साहन, लगन अनुपम हैं । यह सब आपके प्रोत्साहनकाहि प्रयत्न है, जो जगद्वेष श्री १०८ आचार्य शांतिसागरजीने गजपंथजीमें चातुर्मास करके, इस प्रांतके निवासियोंको मोक्षका मार्ग दिखाया है ।

श्रीसंघभक्तजी, निर्ग्रंथ गुरुवर्य चारित्र्यचक्रवर्ती १०८ श्री आचार्य महाराजके गुणानुरागसे प्रेरित होकर जैन धर्मकी प्रभावनाकेलिये उनके विहार करानेमें धर्मोपदेश और प्रभावनाके निमित्त मिलानेमें आप बहुभाग व्यतीत करते हैं । और सद्गुरुसमागमका लाभ सतत लेते हैं ।

श्रीमान्, हमारे प्रांत तथा नगरनिवासियोंको आपके द्वारा धर्मसेवा और धर्मप्रभावनेके द्वारा जो समयपर प्रोत्साहन मिलता है तथा प्रतिष्ठापहोत्सवके लिये भी जो प्रोत्साहन तथा सहयोग प्राप्त हुआ है उसीका यह परिणाम है की हम आज त्रिकालबंध परमपूज्य संघके दर्शन कर रहे हैं तथा अनेक वर्षोंसे निर्मित श्री जिनेंद्र मंदिरजीकी प्रतिष्ठाका परमपुण्य संपादन कर रहे हैं । आपमें और भी अनेक गुण हैं और उनका हमें सदैव लाभ हुआ है । अतः आपके गुणोंपर लुब्ध होकर हम अपनी कृतज्ञता प्रकट करनेके लिये श्रीमानके करकमलोंमें यह शाब्दिक श्रद्धाञ्जलि अर्पण करते हैं । तथा श्रीमानके द्वारा चिरकाल इससेभी अधिक समाजकी सेवा होवें ऐसी श्री जिनेंद्र चरणोंमें प्रार्थना करते हैं ।

संवत् १९९४,
ता. २१/३/१९३८
वीरसंवत् २४६४

श्रीमानके आज्ञानुवर्ती
सकल दिगंबर जैन पंच, कोपरगांव

श्रीवीराय नमः ।

श्रीमान् धर्मनिष्ठ पूज्य श्रेष्ठिवर ब्र. जीवराज गौतमचंद दोशी सोलापुरकी सेवामें
हीरक महोत्सवके शुभ प्रसङ्गमें सादर समर्पित—सम्मानपत्र

श्रेष्ठिन् ! दुनियामें अव्यवसाय, लगन, सत्यनिष्ठता, विवेक व परिश्रमसे सामान्य स्थितिका व्यक्तिभी किस प्रकार आदर्श व उच्चसमादरपूर्ण स्थानको प्राप्त कर सकता है, इस बातका निदर्शन आपने अपने जीवनसे उपस्थित किया है ।

धर्मनिष्ठ ! वंशपरंपरागत कुलाचार, बाल्यकालसे प्राप्त सुदृढ संस्कार एवं सत्संगतिके प्रसादसे आपका जीवन इतना सुसंस्कृत और धार्मिक बना है कि जिसे देखकर बड़े २ त्यागी भी आश्चर्यान्वित होते हैं । आपके नसनसमें धार्मिकता भरी हुई है । आपने जीवनमें संपत्तिके संग्रहकोही प्रधान ध्येय नहीं बनाया है, अपितु न्यायोपात्त धनका संग्रह कर पितृकुलकी प्रतिष्ठाकी वृद्धि किसप्रकार की जा सकती है इसका पूर्ण ध्यान रक्खा है ।

तीर्थभक्त ! आपने अपने जीवनमें जो अनेक धर्मकार्य किये हैं उनमें तीर्थभक्तिभी उल्लेखनीय है । सिद्धक्षेत्र गजपन्थ और कुंथलगिरिके सर्वाङ्गीण समुन्नति व जीणाद्धारका सर्व श्रेय आपकोही है । आपकी संलग्नता या चिन्ता न होती तो आज हम इन क्षेत्रोंको इस समुन्नतदशामें नहीं देख सकते थे । आपके स्वनामधन्य पिताजीने पावागड क्षेत्रमें मंदिर बनवाकर प्रतिष्ठा की तो आपने गजपन्थमें मंदिर निर्माणकर प्रतिष्ठा महोत्सव कराया है । स्थावर तीर्थोंकी भक्तिके साथ जंगम तीर्थस्वरूप श्रीचारित्रचक्रवर्ति आचार्य शान्तिसागरजी महाराज एवं अन्य साधुसंतोंकी आपने अनवरत सेवा करते हुए उनके पवित्र जीवनकी छाया अपने जीवनमें कृतिरूप उतारनेका जो साहस किया है वह महापुरुषोंकोही साध्य है । महात्मन्, शीलव्रतके आन्तरिक रहस्यको आपने साक्षात्कार कर लिया है ।

समाजबंधु ! आपकी विद्वत्ता, गंभीरता एवं सबसे अधिक समाजहितैषिताका परिचय आपके द्वारा अनेक वर्षोंतक संपादित जैनबोधक पत्रसे समाजको अच्छी तरहसे हो चुका है । इसके अलावा आपके द्वारा लिखित, अनुवादित तत्त्वार्थसूत्र, जैनसिद्धान्त प्रवेशिका, हरिवंशपुराण आत्मानुशासन आदि ग्रन्थोंके स्वाध्यायके आनन्दको समाजके आवाल वृद्ध अनुभव कर रहे हैं ।

दानवीर ! “ आत्मसम्मानकी रक्षाके लिये धनकी आवश्यकता है । धनका संरक्षण उसके सदुपयोगसेही हो सकता है ” इस मर्मको आपने अपनी कृतिसे विश्वके सामने उपस्थित कर दिया है । श्रीमन् ! आपने चतुर्विध दानकी प्रवृत्तिसे सखाराम नेमचंद जैन औषधालय, चतुर्विधदानशाला, ऐलक पन्नालाल जैन पाठशाला व स्थानीय दिगम्बर जैन गुरुकुलकी समुन्नति जो सक्रिय सहयोग दिया है उसीके फलसे आज ये संस्थायें आदर्श व उन्नतरूपमें विद्यमान हैं । आपने नेत्रचिकित्सालयके उपक्रमसे जिसप्रकार नेत्रहीनोंको नेत्रदान की आयोजना की

है उसी प्रकार ज्ञानचक्षुसे रहित व्यक्तियोंको ज्ञानचक्षु प्रदान करनेका आदर्श किया है। यह कार्य दोशीवंशकी प्रातिष्ठाके अनुरूपही हुआ है।

त्यागवीर ! इस विषयको सभी जानते हैं कि, निर्मोह वृत्तिसे बढकर कोई व्रत नहीं, संयम नहीं, शील नहीं। परन्तु उस विवेकको अपने जीवनमें कार्यरूप परिणत करना कोई सामान्य विषय नहीं। हमें इस बातका अनुभव करते हुए आनन्द होता है कि, धन, कनक, संपत्तिका समृद्धि होते हुएभी आपने सर्वथा उससे मोहका परित्याग किया है। एवं उस संपत्तिको तृणवत् समझकर जैन संस्कृति संरक्षणके लिये उदार हृदयसे समर्पण कर दिया है। इस तरह स्वहस्तोपार्जित लाखोंकी संपत्तिको स्वहस्तसे सद्विनियोग कर परमसन्तोष वृत्तिको व्यक्त किया है एवं निःश्रेयसके साधनको निश्चित कर लिया है।

महात्मन् ! आपके गुणरूपी समुद्रमें हम लोग कहांतक अवगाहन कर सकते हैं ? तथापि आपके हरिक महोत्सवके प्रसंगमें अपने कर्तव्यका अंशतः पाठन करनेके लिये उपस्थित हैं। हमारी भावना है कि आप दीर्घायुष्यकी प्राप्ति करें एवं हमें ऐसे कई उत्सव मनानेके अवसर मिलें।

सोलापुर,
पौष शु. १४ वीरसंवत् २४७१
वि. संवत् २००१

गुणानुरक्त
दि. जैन समाज, सोलापुर

सम्मान पत्र

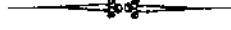

श्री जिनधर्मपरायण ब्र. जीवराज गौतमचंद दोशी यांच्या धर्मपत्नी जिनधर्मवत्सला सौ. रतनबाई यांस त्यांच्या अनेक सद्गुणावर लुब्ध होऊन हे सम्मान पत्र आदराने अर्पण करित आहोत.

वसंततिलका वृत्त

अर्हन्तशास्त्र गुरु ह्रींच अपूर्व रत्ने । तूं ठेविशी स्वहृदयांत सखे प्रयत्ने ।
तेणेंचि नाम तत्र सार्थक रत्नबाई । आहे समस्त सुजनां नित सौख्यदायी । १
आहे तुझा मुनिपदावरि पूर्ण भाव । तूं मानितेस भवसागरि त्यास नाव ।
श्रीशांतिसागर मुनीन्द्रपदद्वयास । तूं हेतु मानिसि सखे सुखसाधनास । २
जी स्त्री असे पतिमना अनुकूलवृत्ति । तेथेंच धर्मसुख कीर्ति रमा प्रवृत्ति ।
हे सर्व सद्गुण तुझ्या असती मनांत । झालीस धन्य सख्ये महिलागणांत । ३
आचार्यचारुचरणा बिनयें नमून । तूं घेतलीस दुसरी प्रतिमा म्हणून ।
चंद्रासमान यश निर्मल वाढलें गे । तूं धर्म आचरि पतीसह सानुरागें । ४
जेथें महापुरुष वास करित होते । स्थानास त्या म्हणति तीर्थ सुतत्ववेत्ते ।
हे तीर्थधंदन तुवां बहु आदरानें । केलेस पुण्य तुजला मिळलें तयानें । ५
जे नेत्ररोग परिपीडित लोक त्यांचा । तो रोग दूर करण्यास मनांत साचा
उद्देश तूं धरुनि आर्द्र अशा मनानें । नेत्रौषधी सदन बांधविलें धनानें । ६
या पूज्य पर्वततटीं जिनमंदिरास । बांधून गे पति तुझा सख्ये बुधास ।
झाला जसा परमआदरणीय तैशी । झालीस तूंहि महिलागण सद्धितैशी । ७
लाभो पतीसह सखे ! तुजला प्रभूत । आयुष्य मानधन सौख्य यश प्रशस्त ।
ठेवो तुम्हां उभयतांस सुखी सदैव । तो श्रीजिनेश परिवारजना सदैव । ८
श्रीमज्जिनेन्द्र गुरुआगम पूजनांत । राहें तुझे प्रतिदिनीं अनुरक्त चित्त ।
पाहून जैन महिलागण अर्पितो ग । सम्मान पत्र तुजला स्वकरांत तें घे । ९

गजपंथ क्षेत्र,
विक्रम संवत् १९९४
महावीर संवत् २४६४
मार्गशीर्ष शुद्ध ९

तुझा
गुणानुरक्त जैन महिला समाज

[३६]

जीवराज गौतमचंद दोशी राहणार सोलापुर उत्तरेश्वर गोत्र,
गुजराथेंतील ईडर राज्यांतील वांकाणे

— जन्मकुंडली —

संवत् १९३६ शके १८०१ फाल्गुन शुद्ध ११ सोमवार पुष्यनक्षत्र ८।२१ उपरांत
आश्लेषा नक्षत्र तिसरें चरण द्वादशीच्या पहाटे चार वाजतां जन्म झाला. धनलग्न

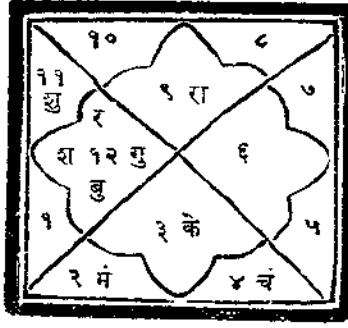

स्व. श्री. सौ. रतनबाई भ्र. जीवराज गौतमचंद दोशी

— जन्मकुंडली —

संवत् १९३७ पौष शुद्ध १२ बुधवार दिवसा ८ वाजून ५ मिनिटांनी देवगण, वृषभरास

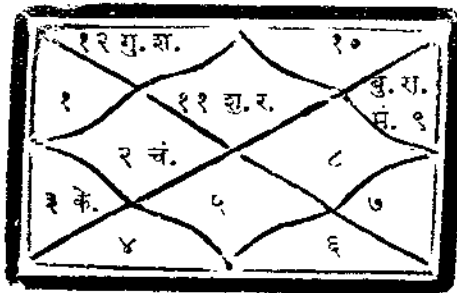



स्व. श्री. सौ. रतनबाई भ्र. जीवराज दोशी

जन्म-सं. १९३७, पौष शु. १२

*

मृत्यु-सं. १९९२, मार्गशीर्ष वद्य १२

पू. ब्र. जीवराज गुणगायन

(ब्र. जीवराज गौतमचंद्र यांनी अनुवादित केलेल्या ' रत्नकरण्ड श्रावकाचार ' या ग्रंथाच्या
प्रकाशन समारंभाच्या वेळीं म्हटली गेलेली कविता)

दोशीवंशनभास सूर्यसम जो जो मान्य विद्वज्जना । नाही वीर जिनेंद्र-तत्त्वनिचयीं शङ्का च ज्याच्या मना ॥
 श्रेष्ठिन्, गौतमपुत्र, धन्य जगिं तूं श्रीजिवराजाह्वया । वर्षे शंभर सौख्य लाभुनि तुला जावोत दुःखें लया ॥ १
 पापें दुःखद आत्मनाश करितीं सद्धर्म देतो सुखें । ऐसें जाणुनि अर्हदादिचरणीं तूं वा प्रसन्नें मुखें ॥
 पापा त्यागुनि सुव्रतें सजविला आत्मा स्वताचा बुधा । सत्यादिब्रतपञ्चकें तुज मिळो स्वानन्दरूपा सुधा ॥ २
 बुद्धी जननीसमान गणिसी बालेस कन्येसम । जी आहे तरुणी तिला स्वभगिनी तूं मानिसी निर्मम ॥
 तूं ब्रह्मव्रत पाळिशी मन तुझे स्वच्छोदकासारखें । वर्णायास समर्थ सद्गुण तुझे आम्ही न एका मुखें ॥ ३
 नेत्राची उपमा विचार करुनि ज्ञानास देती सुधी । ज्यानें नेत्र दिले दिला गुणिवरें त्यानें जनांना निधि ॥
 ऐसें जाणुनि नेत्र रोगहर तूं वा निर्मिलें आलय । तेणें होशिल सर्वदर्शि तुजला लाभेल सिद्धालय ॥ ४
 जी दुःखें करि दूर दुर्गति हरी सन्मार्ग दावी जना । वाणी वीर-मुखोद्भवा अघडरी जी शुद्ध ठेवी मना ॥
 जी विद्वज्जनांनी तिचा गुणिवरा उद्धार सद्भक्तिन । तूं सर्वस्वसमर्पणें करिशि न त्वत्तुल्य कोणीं गुणें ॥ ५
 हा माझा पर हा स्वभाष असला स्वार्थीजनीं आढले । निस्स्वार्थी सकलोपकार करितो तेथून तो नाढले ॥
 हे साधो, स्वधनास तूं जनहितासाठीं असें अर्पिलें । लाभो तें सुख दीर्घकाल तुजला जें सज्जना लाभलें ॥ ६
 हीराचन्द्र सुनाम धन्य सुगुणी ज्या सत्कुलीं जन्मले । वाणीभूषण रावजी सुजन हे ज्या सत्कुला लाभले ॥
 ऐशा थोर कुलांत गौतमसुता त्वज्जन्म वा जाहला । सत्कृत्यें तव ' दानवीर ' सुपद संबोधु आम्ही तुला ॥ ७
 मैत्री प्राणिगणीं तसा गुणिगणीं तूं ठेविशी आदर । रोगें पीडित त्यावरी फिरविशी साधो, कृपेचा कर ॥
 जे लोकां विपरीत वृत्ति असती त्यांच्यांत मध्यस्थता । राह्ये या परि धीर वृत्ति तव ही आम्हा दिसे तत्त्वता ॥ ८
 ' श्रीसिद्धान्त-प्रवेशिका ' विरचिली गोपालदासें बुधें । तैसा तो शुभ ' सार्वभर्म ' हि तयें हे सद्गुणांच्या निधे ॥
 यांचा तूं अनुवाद सुन्दर असा केला तदीयाश्रयें । छात्रांना बहुबोध नित्य घडतो नैपुण्य त्यानेंचि ये ॥ ९
 केले ' श्रीहरिवंश ' पुण्यचरितीं प्राज्ञें तुवा वर्णन । तें साहित्यिक-मान्य गौतमसुता संशीतिचा लेश न ॥
 जें सम्पादन ' जैनबोधकें ' तुवा केले असें सुन्दर । तेणें जागृति जाहली जिनजनीं जी वादवी आदर ॥ १०
 दोषांची कणिकाहि जीत न अशी विद्या नि दृष्टि क्रिया । रत्नें तीन समन्तभद्र कथिती जे जाणती सन्नया ॥
 त्यांचा हा रचिला ' करण्डक ' तयें तो मातृभाषीं तुवां । प्रेमानें दिधला सुपाठककरिं आनन्द देई नवा ॥ ११
 या ग्रन्थें सुचरित्रता तुज मिळे लाभे नृरत्नत्व ही । प्रेमानें अनुवादिला म्हणुनि तो लाभोचि अन्यास ही ॥
 ऐसा हा अनुवाद भूवरिं तुझा उत्कर्ष रात्रंदिनीं । पावो ही ' जिनदास ' आस करितो वीरास मी वन्दुनि ॥ १२
 राहो देह तुझा समर्थ सुजनीं वात्सल्य साधावया । दीवारोग्य मिळो तुला जिन-वचः-पीयूष चाखावया ॥
 दीर्घायुष्य तुला मिळो शुचि असें चारित्र पाळावया । देवो वीर सुखें विभूषित करी जो मुक्ति-पद्मावया ॥ १३

२२।८।१९५५ सोलापुर.

-जि. पा. फडकुले

विषयानुक्रमणिका

विषय	गाथा	विषय	गाथा
महाधिकार १	१-२८३	प्रत्यक्षहेतुके साक्षात् व परंपराप्रत्यक्ष- रूप, भेद और उनका स्वरूप	३६
मंगलाचरण	१	परोक्षहेतुके कथनमें अभ्युदयसुखका निरूपण	३९
ग्रन्थप्रतिज्ञा	६	राजाका लक्षण	४१
मंगल, कारण, हेतु, प्रमाण, नाम और कर्ता, इनकी प्रथमवक्तव्यता	७	हस्ति-तुरगादिरूप अठारह श्रेणियां	४३
मंगलके पञ्चाय शब्द	८	अधिराज, महाराज, अर्धमण्डलीक, मण्डलीक, महामण्डलीक, अर्धचक्री, सकलचक्री और तीर्थंकर, इनके लक्षण	४५
मंगलकी निरुक्ति	९	मोक्षसुखका निरूपण	४९
मंगलके भेद-प्रभेद व उनका लक्षण	१०	श्रुतके अभ्यासका फल	५०
प्रकारान्तरोसे मंगलकी निरुक्ति	१४	शास्त्रप्रमाण	५३
मंगलके छह भेद	१८	शास्त्रनाम	५४
नाममंगलका लक्षण	१९	कर्ताके निरूपणमें द्रव्य, क्षेत्र, काल और भावसे अर्थकर्ताका कथन	५५
स्थापनामंगल व द्रव्यमंगलका लक्षण	२०	ग्रन्थकर्ताका निरूपण	७६
क्षेत्रमंगलका लक्षण	२१	उपसंहारसे मूलतंत्रकर्ता, उपतंत्रकर्ता और अनुतंत्रकर्ताका निरूपण	८०
क्षेत्रमंगलका उदाहरण, प्रकारान्तरोसे क्षेत्रमंगलका स्वरूप और कालमंगलका लक्षण	२२	राग-द्वेषरहित गणधर देवद्वारा द्रव्य- श्रुतरचनाका प्रयोजन	८१
कालमंगलका उदाहरण	२६	प्रमाण, नय व निक्षेपके विना होनेवाला प्रतिभास	८२
भावमंगलका लक्षण	२७	प्रमाण, नय व निक्षेपका लक्षण	८३
शास्त्रके आदि, मध्य व अन्तमें मंगलवचनका फल	२९	आचार्यपरम्परागत त्रिलोकप्रज्ञप्तिके कथनकी प्रतिज्ञा	८४
जिननामग्रहणमात्रका फल	३०		
शास्त्रके आदि, मध्य व अन्तमें विहित जिनस्तोत्ररूप मंगलका प्रयोजन	३१		
ग्रन्थावतारका निमित्त	३२		
हेतुके प्रत्यक्ष-परोक्ष भेद	३५		

विषय	गाथा
त्रिलोकप्रज्ञप्तिके नौ महाधिकारोंका निर्देश	८८
लोकाकाश व उसमें स्थित पांच द्रव्योंका निर्देश	९१
उपमामानके आठ भेद	९३
पल्यके तीन भेद व उनकी उपयोगिता	९४
स्कन्ध, देश, प्रदेश और परमाणुका लक्षण	९५
प्रकारान्तरोसे परमाणुके लक्षण	९७
परमाणुमें पुद्गलत्वानिरूपण	९९
प्रकारान्तरसे परमाणुका स्वरूप	१०१
उत्तरोत्तर अष्टगुणित उवसन्नासन्नादि स्कन्धोंका निरूपण	१०२
अंगुलके तीन भेद व उनका लक्षण	१०७
उत्सेधांगुलका प्रयोजन	११०
प्रमाणांगुलका ”	१११
आत्मांगुलका ”	११२
पाद, वितस्ति, रिक्कु (किष्कु), दण्ड, कोस और योजनका प्रमाण	११४
एक योजन विस्तृत समवृत्त गर्तका क्षेत्रफल व वनफल लानेके लिये परिधि व क्षेत्रफल निकालनेकी विधि	११६
उद्धारपल्यक निमित्तभूत व्यवहार- पल्यमें भरे हुए रोमोंकी संख्या	११९
व्यवहारपल्योपम कालका प्रमाण	१२५
उद्धारपल्योपम कालका प्रमाण	१२६
उद्धारपल्यसे द्वीप-समुद्रोंकी संख्या	१२८
अद्धारपल्योपम कालका प्रमाण व उससे मनुष्यादिकों और कर्मोंकी स्थितिका परिज्ञान	१२८
सागरोपम कालका प्रमाण	१३०
सूच्यंगुल व जगश्रेणीका प्रमाण तथा	

विषय	गाथा
उनके संकेत	१३१
प्रतरांगुल, जगप्रतर, घनांगुल, लोक और राजुका प्रमाण व उनके संकेत	१३२
लोकका स्वरूप	१३३
लोकाकाश व अलोकाकाशका स्वरूप	१३४
लोकके अधोलोक, मध्यलोक और ऊर्ध्वलोक, इन तीन भेदोंका निर्देश व दृष्टान्तद्वारा उनकी आकृतिका निरूपण	१३६
तीनों लोकोंका आकार	१३९
लोककी लंबाई, चौड़ाई और उंचाईका निरूपण	१४८
अधोलोक, मध्यलोक और ऊर्ध्व- लोककी पृथक् पृथक् उंचाई	१५१
अधोलोकमें रत्नप्रभादि सात पृथि- वियोंका निरूपण	१५२
रत्नप्रभादिकक गोत्रनाम	१५३
रत्नप्रभादिक पृथिवियोंमें राजुविभाग	१५४
सौधर्मादिक कल्पोंमें व उनके ऊपर राजुविभाग	१५८
कल्पभूमियोंकी सीमा	१६३
अधोलोकके मुख व भूमिका विस्तार तथा उंचाई	१६४
अधोलोकके घनफलके लानेका विधान	१६५
पूर्ण अधोलोक व उसके अर्धभागके घनफलका प्रमाण	१६६
अधोलोकमें त्रसनालीका घनफल	१६७
त्रसनालीसे रहित और उससे सहित अधोलोकका घनफल	१६८
ऊर्ध्वलोकका आकार	१६९

विषय	गाथा	विषय	गाथा
उपरिम लोकके मुख एवं भूमिका		ऊर्ध्वलोकके मुख व भूमिका विस्तार	
विस्तार तथा उसकी उंचाई	१७०	तथा उसकी उंचाई	१९२
उपरिम लोक और उसके अर्धभागका		उपरिम लोकमें दश स्थानोंके व्यासार्ध	
घनफल	१७१	हानि-वृद्धि व गुणकारोंका प्रमाण	१९३
उपरिम लोकमें त्रसनालीका घनफल	१७२	उपरिम लोकमें दश स्थानोंका घनफल	१९८
त्रसनालीसे रहित और उससे सहित		ब्रह्मकल्पके समीप एक व दो राजुके	
उपरिम लोकका घनफल	१७३	प्रवेशमें नीचे व ऊपर स्तम्भोंकी उंचाई	२००
अधोलोकके मुख व भूमिका विस्तार		स्तम्भान्तरित क्षेत्रोंका घनफल	२०१
तथा उंचाई	१७५	स्तम्भान्तरित और मध्यम क्षेत्रका	
रत्नप्रभादिक पृथिवियोंके पृथक् पृथक्		सम्मिलित घनफल	२०२
विस्तारक परिज्ञानार्थ हानि-वृद्धिका		उपरिम लोकमें क्षुद्र भुजाओंका विस्तार	२०३
प्रमाण व उसके निकालनेकी विधि	१७६	ऊर्ध्वलोकमें दलराजु व मध्यम क्षेत्रके	
रत्नप्रभादिक पृथिवियोंके विस्तारार्थ		अतिरिक्त अपूर्ण बाह्य व अम्यन्तर	
गुणकार	१७८	क्षेत्रोंका घनफल	२०८
रत्नप्रभादिकोंका घनफल लानेके लिये		दलराजुओं व मध्यक्षेत्रका घनफल	२१३
गुणकार	१७९	अपूर्ण खण्ड, दलराजु और मध्यक्षेत्रका	
अधोलोकान्तके उभय पार्श्वभागोंमें तीन,		सम्मिलित घनफल	२१४
दो और एक राजुके प्रवेशमें		लोकके आठ भेद व उनका पृथक्	
उंचाईका प्रमाण	१८०	पृथक् निरूपण	२१५
त्रिकोण और एक लंबी भुजावाले		अधोलोकके आठ भेदोंका विशेष	
क्षेत्रके घनफलको निकालनेकी		निरूपण	२३४
विधि व उसका प्रमाण	१८१	उपरिम लोकके आठ भेदोंका विशेष	
लोकके दोनों ओरके तीन तीन अम्य-		निरूपण	२५१
न्तर क्षेत्रों व मध्यम क्षेत्रका सम्मि-		वातबलयोंके स्वरूप व वर्णादिका कथन	
लित घनफल	१८३	करते हुए लोकके भिन्न भिन्न	
वंशादि पृथिवियोंकी स्तम्भबाह्य		स्थानोंमें उनके बाह्यका निरूपण	२६७
भुजाओंका विस्तार	१८४	अधोलोकस्थ सात पृथिवियोंके पार्श्वभा-	
अधोलोकक एक राजु विस्तृत व इतने		गोंमें स्थित वातबलयोंका पृथक्	
ही ऊंचे उन्नीस खण्डों तथा इनसे		पृथक् बाह्य	२७४
बाह्य क्षेत्रोंका पृथक् पृथक् व		उपरिम लोकके ग्यारह स्थानोंमें वात-	
सम्मिलित घनफल	१८५	बलयोंका पृथक् पृथक् बाह्य	२७७

विषय	गाथा
लोकविभाग ग्रन्थके अनुसार सातवीं पृथिवी व ब्रह्मयुगलके पार्श्वभागोंमें तथा लोकके ऊपर वातवलयोंका बाह्यल्य	२८०
लोकपर्यन्त स्थित वातरुद्ध क्षेत्रोंका पृथक् पृथक् घनफल	पृ. ४३
आठ पृथिवियोंके अधोभागस्थ वातरुद्ध क्षेत्रका घनफल	पृ. ४६
आठ पृथिवियोंका पृथक् पृथक् घनफल	पृ. ४८
शुद्ध आकाशका प्रमाण व अधिका-रान्त मंगल	पृ. ५०
महाधिकार २ १-३६७	
मंगलाचरणपूर्वक नारकलोकके कह-नेकी प्रतिज्ञा	१
नारकलोकके वर्णनमें पन्द्रह अधिका-रोंका निर्देश	२
त्रसनालीका स्वरूप व उंचाई	६
प्रकारान्तरसे सर्व लोकका त्रसना-लिरवनिरूपण	८
रत्नप्रभा पृथिवीके तीन भाग व उनका बाह्यल्य	९
खरभागके भेदोंमें चित्राका विशेष स्वरूप	१०
चित्राका बाह्यल्य व उसके नीचे स्थित अन्य पन्द्रह पृथिवियोंके नाम	१५
पंकभाग व अन्वहुलभागका स्वरूप	१९
रत्नप्रभा नामकी सार्थकता	२०
शर्कराप्रभादि शेष छह पृथिवियोंके नाम व उनकी सार्थकता	२१
शर्कराप्रभादि पृथिवियोंका बाह्यल्य	२२

विषय	गाथा
उक्त पृथिवियोंका मतभेदसे बाह्यल्य सात पृथिवियोंके नौ दिशाभागोंमें तथा अष्टम पृथिवीके दशों दिशा-भागोंमें घनोदधि वायुकी संलग्नता	२३
रत्नप्रभादि पृथिवियोंका आकार	२५
सर्व पृथिवीस्थ नारकबिलोंकी संख्या	२६
पृथिवीक्रमसे बिलसंख्या	२७
बिलोंका स्थान	२८
नारकबिलोंमें उष्णता व शीतताका निरूपण	२९
उष्ण व शीत बिलोंकी संख्या	३१
बिलोंमें शैत्य व उष्णताकी अधिकता	३२
बिलोंमें स्थित दुर्गन्धका दिग्दर्शन	३४
बिलोंकी दारुणता	३५
बिलोंके भेद	३६
रत्नप्रभादिक पृथिवियोंमें इन्द्रकबिलोंकी संख्या	३७
इन्द्रकाश्रित श्रेणीबद्ध बिलोंकी संख्या	३८
सात पृथिवियोंकी समस्त इन्द्रकबिल-संख्या	३९
पृथिवीक्रमसे इन्द्रकबिलोंके नाम	४०
दिशाक्रमसे धर्मादिक पृथिवियोंके प्रथम इन्द्रकोंके समीपमें स्थित प्रथम श्रेणीबद्ध बिलोंके नाम	४६
प्रथम पृथिवीके प्रथम पाथडमें स्थित इन्द्रक व श्रेणीबद्ध बिलोंकी संख्या	५५
द्वितीयादिक पाथडोंमें इन्द्रक व श्रेणीबद्ध बिलोंकी हानि	५६
विवक्षित पाथडमें इन्द्रकसहित श्रेणीबद्धबिलोंकी संख्या निकाळ-नेकी विधि	५८

विषय	गाथा	विषय	गाथा
प्रकारान्तरसे उक्त बिलोंकी संख्या		सब पृथिवियोंके समस्त श्रेणीबद्ध	
निकालनेका विधान	५९	बिलोंकी संख्याको निकालनेके लिये	
विवक्षित पटलमें इन्द्रकबिलोंकी संख्या		आदि, चय और गच्छका निर्देश	८०
निकालनेका विधान	६०	सब पृथिवियोंके समस्त श्रेणीबद्ध	
रत्नप्रभादिक पृथिवियोंमें संकलित		बिलोंकी संख्याके निकालनेका विधान	८१
धनको (इ. व श्रे.) निकालनेके		सब पृथिवियोंकी समस्त श्रेणीबद्ध-	
लिये आदि, उत्तर (चय) और		बिलसंख्या	८२
गच्छका प्रमाण	६१	आदिको निकालनेका विधान	८३
संकलित धनके निकालनेका विधान	६४	चयके निकालनेका विधान	८४
प्रकारान्तरसे संकलित धनके निकाल-		दो प्रकारसे गच्छके निकालनेका	
नेका विधान	६५	विधान	८५
प्रथमादि पृथिवियोंमें समस्त इन्द्रक		रत्नप्रभादिक पृथिवियोंमें प्रकीर्णक	
और श्रेणीबद्ध बिलोंकी संख्या	६६	बिलोंकी संख्या	८७
समस्त पृथिवियोंके इन्द्रक और श्रेणी-		रत्नप्रभादिक छह पृथिवियोंकी समस्त	
बद्ध बिलोंके सम्मिलित प्रमाणको		प्रकीर्णक बिलोंकी संख्या	९४
निकालनेके लिये आदि, चय और		इन्द्रकादिक बिलोंका विस्तार	९५
गच्छका प्रमाण	६९	संख्यात व असंख्यात योजन विस्तार-	
समस्त पृथिवियोंके संकलित धनको		वाले बिलोंकी संख्या	९६
निकालनेका विधान	७०	रत्नप्रभादिक पृथिवियोंमें संख्यात व	
प्रकारान्तरसे सब पृथिवियोंके संकलित		असंख्यात योजन विस्तारवाले	
धनको निकालनेका विधान	७१	बिलोंकी पृथक् पृथक् संख्या	९७
सब पृथिवियोंके इन्द्रक और श्रेणीबद्ध-		संख्यात व असंख्यात योजन विस्तार-	
बिलोंकी संख्या	७२	वाले बिलोंका तिरछेरूपमें जघन्य	
प्रथमादि पृथिवियोंके श्रेणीबद्ध बिलोंकी		व उत्कृष्ट अन्तराल	१००
संख्या निकालनेके लिये आदि,		प्रकीर्णक बिलोंमें संख्यात व असं-	
गच्छ और चयका निर्देश	७३	ख्यात योजन विस्तृत बिलोंका	
प्रथमादि पृथिवियोंके श्रेणीबद्धबिलोंकी		विभाग	१०२
संख्या निकालनेका विधान	७६	संख्यात व असंख्यात योजन विस्तृत	
प्रथमादि पृथिवियोंमें श्रेणीबद्ध बिलोंकी		नारकबिलोंमें नारकियोंकी संख्या	१०४
संख्या	७७	हानि-वृद्धिका प्रमाण बतलाकर पृथक् पृथक्	
		सब इन्द्रक बिलोंका विस्तार	१०५

विषय	गाथा
तीनों प्रकारके विलोका बाह्य	१५७
रत्नप्रभादि छह पृथिवियोंमें इन्द्रकादि विलोका स्वस्थान ऊर्ध्व अंतराल	१५९
सातवीं पृथिवीमें इन्द्रक व श्रेणीबद्ध- विलोके अधस्तन और उपरिम पृथि- वीभागका बाह्य	१६३
प्रथमादि पृथिवियोंमें विलोका परस्थान अन्तराल	१६४
धर्मादिक पृथिवियोंमें इन्द्रकविलोके स्वस्थान व परस्थान अन्तरालका प्रमाण	१६७
अवधिस्थान इन्द्रककी ऊर्ध्व व अध- स्तन भूमिके बाह्यका प्रमाण	१७९
धर्मादिक पृथिवियोंमें श्रेणीबद्ध विलोको स्वस्थान व परस्थान अन्तरालका प्रमाण	१८०
धर्मादिक पृथिवियोंमें प्रकीर्णक विलोके स्वस्थान व परस्थान अन्तरालका प्रमाण	१८९
नारकियोंकी संख्या	१९५
पटलक्रमसे नारकियोंकी आयु	२०२
पटलक्रमसे नारकियोंका उत्सव	२१६
रत्नप्रभादि पृथिवियोंमें अवधिज्ञानका निरूपण	२७१
नारकियोंमें बीस प्ररूपणाओंका निरूपण	२७२
नरकोंमें उत्पन्न होनेवाले जीवोंका निरूपण	२८४
रत्नप्रभादिक पृथिवियोंमें जन्म-मरणके अन्तरालका प्रमाण	२८७
रत्नप्रभादिक पृथिवियोंमें प्रतिसमय उत्पन्न होनेवाले व मरनेवाले जीवोंकी संख्या	२८८

विषय	गाथा
नरकसे निकलकर भवान्तरमें जन्म लेनेवाले जीवोंका निरूपण	२८९
नारकायुक्त बन्धक परिणाम	२९३
नारकियोंकी जन्मभूमियां	३०२
नारकियोंके दुःख	३१३
नरकोंमें सम्यक्त्वसामग्री	३५९
नरकप्राप्तिके कारण	३६२
अधिकारान्त मंगल	३६७

महाधिकार ३

१-२४३

मंगलाचरण	१
भवनलोकनिरूपणमें चौबीस अधि- कारोंका निर्देश	२
भवनवासी देवोंका निवासक्षेत्र	७
भवनवासियोंके भेद	९
भवनवासियोंके चिह्न	१०
भवनवासियोंकी भवनसंख्या	११
भवनवासियोंमें इन्द्रसंख्या	१३
इन्द्रोंके नाम	१४
दक्षिण व उत्तर इन्द्रोंका विभाग	१७
भवनसंख्या	२०
भवनभेद व उनका स्वरूप	२२
अल्पद्विक, महद्विक और मध्यम- ऋद्धिधारक देवोंके भवनोंका स्थान	२४
भवनोंका विस्तारादि	२५
भवनवेदियोंका उत्सवादि	२८
भवनोंके बाहिर स्थित वनोंका निर्देश	३१
चैत्यवृक्षोंका वर्णन	३२
वेदियोंके मध्यमें कूटोंका निरूपण	४०
कूटोंके ऊपर स्थित जिनभवनोंका निरूपण	४३

विषय	गाथा
कूटोंके चारों ओर स्थित भवनवासी देवोंके प्रासादोंका निरूपण	५६
प्रत्येक इन्द्रके परिवारदेव-देवियोंका निरूपण	६३
भवनवासी देवोंका आहार और उसका कालप्रमाण	११०
भवनवासियोंमें उच्छ्वासका निरूपण आयुकी अपेक्षा आहार व उच्छ्वासके कालका प्रमाण	११४
प्रतीन्द्रादिकोंके उच्छ्वासका निरूपण असुगुमारादिकोंके वर्णका निरूपण	११६
असुरादिकोंका गमन	११८
भवनवासी देव-देवियोंके शरीरस्वभाव-दिका निरूपण	११९
असुरादिकोंमें प्रवीचर	१२२
इन्द्र-प्रतीन्द्रादिकोंकी छात्रादि विभूति	१२२
इन्द्र प्रतीन्द्रादिकोंके चिह्न	१२४
ओलगशालाके आगे स्थित असुरादिकुलोंके चिह्नस्वरूप वृक्षोंका निर्देश	१२५
चैत्यवृक्षोंके मूलमें जिनप्रतिमायें व उनके आगे मानस्तम्भोंकी स्थिति	१३७
चमरेन्द्रादिकोंमें परस्पर ईर्ष्याभाव	१४०
भवनवासियोंकी संख्या	१४३
भवनवासियोंकी आयु	१४४
आयुकी अपेक्षा भवनवासियोंका सामर्थ्य	१६२
आयुकी अपेक्षा भवनवासियोंमें विक्रिया	१६६
" " गमनागमनशक्ति	१६८
भवनवामिन्देवियोंकी आयु	१७०
असुरादिकोंमें निकृष्ट देवोंकी जघन्य आयु	१७५
असुरादिकोंके शरीरकी उंचाई	१७६

विषय	गाथा
असुरादिकोंमें क्षेत्र-कालादिकी अपेक्षा अवधिज्ञान	१७७
भवनवासियोंमें गुणस्थानादिकोंका निरूपण	१८३
भवनोंमें एक समयमें उत्पन्न होनेवाले व मरनेवाले जीवोंका प्रमाण	१९४
भवनवासियोंमेंसे निकलकर पर्याया-न्तरमें आगमन	१९५
भवनवासी देवोंकी आयुके बंधयोग्य परिणाम	१९८
भवनवासियोंमें उत्पत्तिसमारोह	२०७
भवनवासियोंमें उत्पन्न होनेपर कुछ विचारके पश्चात् जिनपूजादिकार्य	२१३
भवनवासियोंका सुखानुभव	२३१
भवनवासियोंमें सम्यक्त्वकी सामग्री	२३९
भवनवासियोंमें उत्पन्न होनेके कारण	२४१
अधिकारान्त मंगल	२४३

महाधिकार ४ १-२९६१

मंगलपूर्वक मानुषलोकप्रज्ञप्तिके कह-नेकी प्रतिज्ञा	१
मनुष्यलोकके वर्णनमें सोलह अधिका-रोंका निर्देश	२
मनुष्यलोकका विस्तार	६
मनुष्यलोकका बाह्य और पग्धि	७
मनुष्यलोकका क्षेत्रफल	८
मण्डलाकार क्षेत्रकी परिधि और क्षेत्र-फल निकालनेका विधान	९
मनुष्यलोकका घनफल	१०
जम्बूद्वीपका विस्तार	११

विषय	गाथा	विषय	गाथा
जम्बूद्वीपके वर्णनमें सोलह अंतराधि- कारोंका निर्देश	१२	धनुषाकार क्षेत्रमें जीवाप्रमाणके निका- लनेका विधान	१८०
जम्बूद्वीपकी जगतीका उत्सेधादि	१५	धनुषके प्रमाणके निकालनेका विधान	१८१
जम्बूद्वीपजगतीके ऊपर स्थित वेदि- काका विस्तारादि	१९	बाणप्रमाणके निकालनेका विधान	१८२
वेदीके दोनों पार्श्वभागोंमें स्थित वन- वापियोंका विस्तारादि	२२	विजयार्धकी दक्षिणजीवाका प्रमाण	१८३
बनोंमें स्थित व्यन्तरनगरोंका निरूपण	२५	दक्षिणजीवाके धनुषका प्रमाण	१८४
जम्बूद्वीपके विजयादिक चार द्वारोंका निरूपण	४१	विजयार्धकी उत्तरजीवाका प्रमाण	१८५
द्वारोपरिस्थ प्रासादोंका निरूपण	४५	उत्तरजीवाके धनुषका प्रमाण	१८६
गोपुरद्वारस्थ जिनप्रतिमाओंका निरूपण	४९	चूलिकाप्रमाणके निकालनेका विधान	१८७
जम्बूद्वीपकी परिधिका प्रमाण	५०	विजयार्धकी चूलिकाका प्रमाण	१८८
जम्बूद्वीपके क्षेत्रफलका प्रमाण	५८	पार्श्वभुजाके प्रमाणके निकालनेका विधान	१८९
विजयादिक द्वारोंका अन्तरप्रमाण	६५	विजयार्धकी पार्श्वभुजाका प्रमाण	१९०
मतान्तरसे विजयादिक द्वारोंका विस्तार व उत्सेध	७३	भरतक्षेत्रकी उत्तरजीवाका प्रमाण	१९१
मतान्तरसे द्वारोपरिस्थ पुरोंका विस्तार व उत्सेध	७४	भरतक्षेत्रके धनुषका प्रमाण	१९२
द्वारोंके अधिपति देवोंका निरूपण	७५	भरतक्षेत्रकी चूलिकाका प्रमाण	१९३
विजयादिक देवोंके पुरोंका वर्णन	७७	„ पार्श्वभुजाका „	१९४
जगतीके अभ्यन्तरभागस्थ वन- खण्डोंका वर्णन	८७	हिमवान्पर्वतस्थ पद्मद्रवका विस्तारादिक	१९५
जम्बूद्वीपस्थ सात क्षेत्रोंका निरूपण	९०	गंगानदीका वर्णन	१९६
„ कुलाचलोंका निरूपण	९४	सिन्धुनदीका वर्णन	२५२
भरतादिक क्षेत्र व हिमवान् आदि कुलाचलोंका विस्तार	१००	भरतक्षेत्रके छह खण्ड	२६६
भरतक्षेत्रस्थ विजयार्द्ध पर्वत और उसके ऊपर स्थित त्रिधाधरश्रेण्यादिकोंका निरूपण	१०७	उत्तरभरतके मध्यम म्लेच्छखण्डमें स्थित वृषभगिरिका निरूपण	२६८
दक्षिण और उत्तरभरतका विस्तार	१७८	कालका स्वरूप व उसके भेद	२७७
		कालके वर्णनमें संख्यात, असंख्यात और अनन्तके भेद-प्रभेद व उनका स्वरूप	पृ. १७९
		अवसर्पिणी और उत्सापणी कालोंका स्वरूप व उनका प्रमाण	३१३
		अवसर्पिणी और उरसर्पिणी कालके छह भेद व उनका प्रमाण	३१६

विषय	गथा	विषय	गथा
सुषमसुषमा कालका निरूपण	३२०	कुमारकालदीक्षित और राज्यान्त-	
सुषमा कालका निरूपण	३९५	दीक्षित तीर्थंकरोंका निर्देश	६७०
सुषमदुषमा कालका निरूपण	४०३	तीर्थंकरोंकी पारणाका काल	६७१
भोगभूमिजोंमें बीस प्ररूपणाओंका निरूपण	४११	पंचाश्वर्य	६७२
जौदह कुलंकरोंका निरूपण	४२१	ऋषभादि तीर्थंकरोंका छत्रस्थकाल	६७५
सल्लाकापुरुषोंकी संख्या व उनके नाम	५१०	ऋषभादि तीर्थंकरोंके केवलज्ञानकी तिथि, समय, नक्षत्र और स्थानका निर्देश	६७९
ग्यारह रुद्रोंके नाम	५२०	तीर्थंकरोंके केवलज्ञानका अन्तरकाल	७०२
ऋषभादि चौबीस तीर्थंकरोंके अवतरणस्थान	५२२	केवलज्ञानोत्पत्तिके पश्चात् तीर्थंकरोंके शरीरका पांच हजार धनुष- प्रमाण ऊर्ध्वगमन	७०५
ऋषभादि चौबीस तीर्थंकरोंके जन्म- स्थान, माता-पिता, जन्मतिथि और जन्मनक्षत्रोंके नाम	५२६	केवलोत्पत्तिके पश्चात् इन्द्रादिकों द्वारा तत्परिज्ञानादि	७०६
चौबीस तीर्थंकरोंके वंशोंका निर्देश	५५०	सौधमेंन्द्रकी आज्ञासे कुवेरके द्वारा सम- वसरणोंकी रचना	७१०
” ” जन्मान्तरालका प्रमाण	५५३	समवसरणोंके निरूपणमें इकतीस अधि- कारोंका निर्देश	७१२
ऋषभादि तीर्थंकरोंका आयुप्रमाण	५७९	सामान्यभूमि व उसका प्रमाण	७१६
” ” कुमारकाल	५८३	सोपानोंका वर्णन	७२०
” ” उत्सेध	५८५	समवसरणोंका विन्यास	७२३
” ” शरीरवर्ण	५८८	वीथियोंका निरूपण	७२४
” ” राज्यकाल	५९०	धूलिशालोंका वर्णन	७३३
” ” चिह्न	६०४	चैत्यप्रासादभूमियां	७५१
” ” राज्यपद	६०६	नाट्यशालायें	७५६
” ” वैराग्यकारण	६०७	मानस्तम्भोंका निरूपण	७६१
” ” वैराग्यभावना	६११	प्रथम वेदी	७९२
” ” दीक्षास्थान	६४३	खातिकाभूमि	७९५
ऋषभादि तीर्थंकरोंकी दीक्षातिथि, काल, नक्षत्र, वन और उपवासोंका निरूपण	६४४	द्वितीय वेदी	७९९
सहदीक्षित राजकुमारोंकी संख्या	६६८	बल्लीभूमि	८००
		द्वितीय शाल	८०२

विषय	गाथा	विषय	गाथा
वनभूमि	८०३	समवसरणमें रोगादिकका अभाव	९३३
नाट्यशालायें	८१५	ऋषभादि तीर्थकरोंके यक्ष	९३४
तृतीय वेदी	८१७	तीर्थकरोंकी यक्षणियां	९३७
ध्वजभूमि	८१८	तीर्थकरोंका केवलकाल	९४३
तृतीय शाल	८२७	गणधरसंख्या	९६१
कल्पतरुभूमि	८२८	ऋषभादि तीर्थकरोंके आद्य गणधर	९६४
नाट्यशालायें	८३८	ऋद्धिसामान्यके व बुद्धिऋद्धिके भेद	९६८
चतुर्थ वेदी	८४०	बुद्धिऋद्धिके अठारह भेदोंका स्वरूप	९७३
भवनभूमि	८४१	विक्रियाऋद्धिके भेद व उनका स्वरूप	१०२४
स्तूप	८४४	क्रियाऋद्धिके भेद व उनका स्वरूप	१०३३
चतुर्थ शाल	८४८	तपऋद्धिके भेद व उनका स्वरूप	१०४९
श्रीमण्डप	८५२	बलऋद्धिके भेद व उनका स्वरूप	१०६१
गणविन्यास	८५६	औषधिऋद्धिके भेद व उनका स्वरूप	१०६७
पंचम वेदी	८६४	रसऋद्धिके भेद व उनका स्वरूप	१०७७
प्रथम पीठ	८६५	क्षेत्रऋद्धिके भेद व उनका स्वरूप	१०८८
द्वितीय पीठ	८७५	तीर्थकरोंके ऋषियोंकी संख्या	१०९३
तृतीय पीठ	८८४	ऋषभादि तीर्थकरोंके सात गण व	
गन्धकुटी	८८७	उनकी पृथक् पृथक् संख्या	१०९८
सिंहासनोंसे चार अंगुल ऊपर		ऋषभादि तीर्थकरोंकी आर्यिकाओंकी	
अरहन्तोंकी स्थिति	८९५	संख्या	११६६
चौतीस अतिशय	८९६	मुख्य आर्यिकाओंके नाम	११७८
आठ महाप्रातिहार्य	९१५	श्रावकोंकी संख्या	११८१
एक एक समवसरणमें जिनवन्दनामें		श्राविकाओंकी संख्या	११८३
प्रवृत्त हुए विविध जीवोंकी संख्या	९२९	प्रत्येक तीर्थमें देव-देवियों तथा अन्य	
कोठोंके क्षेत्रसे जीवोंके क्षेत्रफलके		मनुष्यों और तिर्यचोंकी संख्या	११८४
असंख्यातगुणित होनेपर भी जीवोंमें		ऋषभादि तीर्थकरोंके मुक्त होनेकी	
परस्पर अस्पृष्टता	९३०	तिथि, काल, नक्षत्र और साथमें	
समवसरणमें बालकप्रभृतिका प्रवेश-		मुक्त हुए जीवोंकी संख्याका निर्देश	११८५
निर्गमनप्रमाण	९३१	ऋषभादिक तीर्थकरोंकी योगनिवृत्ति	१२०९
समवसरणमें न पहुंचनेवाले जीवोंका		ऋषभादि तीर्थकरोंके मुक्त होनेके आसन	१२१०
निर्देश	९३२		

विषय	गाथा	विषय	गाथा
ऋषभादिकोंके तीर्थमें अनुबद्ध केवलियोंकी संख्या	१२१२	बलदेव, वासुदेव और प्रतिशत्रुओंका निरूपण	१४११
ऋषभादि तीर्थकरोंके शिष्योंमेंसे उत्तर जानेवालोंकी संख्या	१२१५	ग्यारह रुद्रोंका निरूपण	१४३९
ऋषभादिकोंके मुक्तिप्राप्त यतिगणोंकी संख्या	१२१८	चौबीस नारदोंका निरूपण	१४६९
ऋषभादिकोंके मुक्तिप्राप्त शिष्यगणोंका मुक्तिकाल	१२३०	चौबीस कामदेव	१४७२
ऋषभादिकोंके सौधर्मादिकों प्रातः हुए शिष्योंकी संख्या	१२३२	तीर्थकरादिकोंकी मुक्तिका नियम	१४७३
भावश्रमणोंकी संख्या	१२३८	दुषमा कालका प्रवेश व उसमें आयु आदिका प्रमाण	१४७४
ऋषभ और महावीरका सिद्धिकाल	१२३९	गौतमादि अनुबद्ध केवली	१४७६
ऋषभादि तीर्थकरोंके मुक्त होनेका अन्तर	१२४०	गौतमादिकका धर्मप्रवर्तनकाल	१४७८
ऋषभादिकोंका तीर्थप्रवर्तनकाल	१२५०	अन्तिम केवलज्ञानी-आदिकोंका निर्देश	१४७९
दुषमसुषमा कालका प्रवेश व उसमें आयु आदिका प्रमाण	१२७६	चौदहपूर्वधारियोंके नाम व उनका कालप्रमाण	१४८२
धर्मतीर्थकी व्युत्पत्ति	१२७८	दशपूर्वधारी व उनका काल	१४८५
ऋषभादिकोंकी प्रत्यक्ष व परोक्ष बंदनामें आसक्त भरतादिक चक्रवर्तियोंका निर्देश	१२८१	ग्यारहअंगधारी व उनका काल	१४८८
भरतादिक चक्रवर्तियोंकी उंचाई	१२९२	आचारांगके धारक व उनका काल	१४९०
" " आयु	१२९५	गौतमादिकोंका सम्मिलित कालमान	१४९२
" " कुमारकाल	१२९७	श्रुततीर्थके नष्ट होनेका समय	१४९३
" " मण्डलीककाल	१३००	चातुर्वर्ष्य संवत्का अस्तित्व	१४९४
" " दिग्विजय	१३०३	शक राजाकी उत्पत्ति	१४९६
" " विभव	१३७०	आयुकी क्षय-वृद्धि और उत्कृष्ट आयुके निकालनेका विधान	१५००
" " राज्यकाल	१४०१	शक राजाकी उत्पत्ति व उसका वंशका राज्यकाल	१५०३
" " संयमकाल	१४०७	गुप्तों और चतुर्मुखका राज्यकाल	१५०४
" " पर्यायान्तरप्राप्ति	१४१०	पालक नामक अवन्तिसुतका राज्याभिषेक	१५०५
		पालक, विजयवंशी, मुहुंडवंशी और पुष्यमित्रका राज्यकाल	१५०६
		वसुमित्र-अग्निमित्र, गन्धर्व, नरवाहन, भृत्यआन्ध्र और गुप्तवंशियोंका राज्यकाल	१५०७

विषय	गाथा
इन्द्रसुत कल्कीकी आयु व राज्यकाल	१५०९
कल्कीका पट्टबन्ध	१५१०
इक्षीस कल्की और उपकल्कियोंका निरूपण	१५११
अतिदुषमा कालका निरूपण	१५२५
उत्सर्पिणी कालके छह भेद और उनका कालमान	१५५५
उत्सर्पिणी कालके प्रथम कालका विशेष वर्णन	१५५८
दुषमा कालका निरूपण	१५६७
दुषमसुषमा कालका निरूपण	१५७६
सुषमदुषमा कालका निरूपण	१५९६
सुषमा कालका निरूपण	१५९९
सुषमसुषमा कालका निरूपण	१६०२
उत्सर्पिणी-अवसर्पिणी कालोंका परिवर्तन	१६०६
पांच म्लेच्छखण्ड और विद्याधरश्रे- णियोंमें प्रवर्तमान कालका नियम	१६०७
उत्सर्पिणी कालके अतिदुषमादि तीन कालोंमें क्रमशः बहुत जीवोंकी उत्पत्ति	१६०८
विकलेन्द्रियोंका नाश और कल्पवृ- क्षोंकी उत्पत्ति	१६१०
विकलेन्द्रिय जीवोंकी उत्पत्ति व वृद्धि	१६१२
हुण्डावसर्पिणी और उसके चिह्न	१६१५
हिमवान् पर्वतका उत्सेध, अवगाह और विस्तार	१६२४
हिमवान् पर्वत की उत्तरजीवा	१६२५
” उत्तरमें धनुषपृष्ठ	१६२६
” चूलिका	१६२७
” पार्श्वभुजा	१६२८
” वेदियां व वनखण्ड	१६२९

विषय	गाथा
हिमवान्पर्वतस्थ कूटोंके नाम	१६३२
” कूटोंकी उंचाई आदि	१६३३
प्रथम कूटपर स्थित जिनभवनका निरूपण	१६३४
शेष कूटोंपर स्थित व्यन्तरनगरोंका निरूपण	१६५०
हिमवान्पर्वतस्थ पद्मद्रहके वर्णनमें श्रीदेवीके परिवारादिका वर्णन	१६५८
हैमवत क्षेत्रका निरूपण	१६९८
महाहिमवान् पर्वतका निरूपण	१७१७
हरिवर्ष क्षेत्रका निरूपण	१७३८
निषध पर्वतका निरूपण	१७५०
विदेह क्षेत्रका विन्यास	१७७४
विदेहका विस्तारादि	१७७५
विदेहमध्यस्थ मेरु पर्वतका विस्तारादि	१७८०
मेरुकी छह परिधियां व उनका प्रमाण	१८०२
मेरुकी सातवीं परिधि व उसके भेद	१८०४
मेरुके मूलभागादिकी वज्रादिरूपता	१८०७
मेरुसम्बन्धी चार वन	१८०८
मेरुशिखरका विस्तार व परिधि	१८१०
मेरुशिखरस्थ पाण्डुक वनका वर्णन	१८११
सौमनस वनका वर्णन	१९३७
नन्दन वनका वर्णन	१९८८
भद्रशाल वन व उसका विस्तारादि	२००१
सौमनसादि चार गजदन्तोंका निरूपण	२०१२
सौमनसपर्वतस्थ सात कूटोंका वर्णन	२०३०
विद्युत्प्रभपर्वतस्थ नौ कूटोंका वर्णन	२०४५
विद्युत्प्रभपर्वतमें स्थित गुफाका निर्देश	२०५५
गन्धमादनपर्वतस्थ सात कूटोंका वर्णन	२०५७
माल्यवान्पर्वतस्थ नौ कूटोंका वर्णन	२०६०
माल्यवान् पर्वतमें स्थित गुफाका निर्देश	२०६३

विषय	गाथा
सीतोदा नदीका निरूपण	२०६५
यमकूट और मेघकूट नामक यमक	
पर्वतोंका निरूपण	२०७५
यमक और मेघकूटके आगे पांच	
द्रहोंका निरूपण	२०८९
कांचनशैलोंका निरूपण	२०९४
भद्रशालवेदी	२१००
सिद्धिक व अंजन नामक दो दिग्गजेन्द्र	
शैल	२१०३
सीतोदाके पश्चिम व उत्तर तटपर	
स्थित जिनभवनका निर्देश	२१०९
कुमुदशैल व पलाशगिरि	२११२
भद्रशालवनवेदी	२११४
सीता नदीका वर्णन	२११६
चित्रनग व विचित्रकूट नामक यमक	
गिरियोंका निर्देश	२१२३
द्रहपंचक	२१२५
भद्रशालवेदी	२१२७
रोचन व अवतंसकूट नामक दिग्गजेन्द्र	२१३०
सीताके पूर्व व दक्षिण तटपर स्थित	
जिनभवनका निर्देश	२१३२
पद्मोत्तर व नीलगिरि	२१३४
मतान्तरसे द्रहपंचकका निर्देश	२१३६
देवकुरुक्षेत्रकी स्थिति व लंबाई आदि	२१३८
शाल्मलावृक्ष व उसके परिवारवृक्षादि	२१४६
उत्तंकुरु व उसकी लंबाई आदि	२१९१
जम्बूवृक्ष व उसके परिवारवृक्षादि	२१९४
पूर्वापरविदेहोंमें विजयादिकोंका निर्देश	२१९९
विजयादिकोंका विस्तारादि	२२१७
कच्छादेशका निरूपण	२२३३
शेष विजयोंका निरूपण	२२९२

विषय	गाथा
सीता-सीतोदाके दोनों तटोंपर स्थित	
जिनप्रतिमाओंका निर्देश	२३०५
सोलह गजदन्तगिरियोंका वर्णन	२३०७
वारह विभंगनदियोंका वर्णन	२३१२
देवारण्यका निरूपण	२३१५
भूतारण्यका निरूपण	२३२५
नीलगिरिका वर्णन	२३२७
रम्यक विजयका वर्णन	२३३५
रुक्मिणिकारिका वर्णन	२३४०
हैरण्यवत विजयका वर्णन	२३५०
शिखरी गिरिका वर्णन	२३५५
ऐरावत क्षेत्रका वर्णन	२३६५
धनुषाकार क्षेत्रके क्षेत्रफल निकालनेका	
विधान	२३७४
भरत क्षेत्रका क्षेत्रफल	२३७५
निषध पर्वतका क्षेत्रफल	२३७६
विदेह क्षेत्रका क्षेत्रफल	२३७७
नीलान्त ऐरावतक्षेत्रादिका क्षेत्रफल	२३७८
जम्बूद्वीपका क्षेत्रफल	२३७९
जम्बूद्वीपस्थ नदियोंकी संख्या	२३८०
कुण्डोंका प्रमाण	२३८६
कुण्डोंके भवनोंमें रहनेवाले व्यन्तरदेव	२३८७
वेदियोंकी संख्या व उत्सेधादि	२३८८
जिनभवनोंकी संख्या	२३९२
कुलशैलादिकोंकी संख्या	२३९४
लवणसमुद्र	२३९८
लवणसमुद्रमें पातालोंका निरूपण	२४०८
मतान्तरसे जलशिखरपर लवणसमुद्रका	
विस्तार	२४४८
लवणसमुद्रके दोनों तटों व शिखरपर	
स्थित नगरियोंका वर्णन	२४४९

विषय	गाथा
पातालोंके पार्श्वभागोंमें स्थित आठ पर्वतोंका निरूपण	२४५७
लवणसमुद्रस्थ सूर्यद्वीपादिकोंका निर्देश	२४७१
अड़तालीस कुमानुषद्वीप व उनमें रहनेवाले कुमानुषोंका निरूपण	२४७८
लवणसमुद्रस्थ मरत्यादिकोंकी अव- गाहना	२५१६
लवणसमुद्रकी जगतीका निरूपण	२५१९
वलयकार क्षेत्रसम्बन्धी सूक्ष्म क्षेत्रफलके निकालनेका विधान	२५२१
लवणसमुद्रके क्षेत्रफलका प्रमाण	२५२३
जम्बूद्वीप व लवणसमुद्रके सम्मिलित क्षेत्रफलका प्रमाण	२५२४
जम्बूद्वीपप्रमाण खण्डोंके निकालनेका विधान	२५२५
लवणसमुद्रके जम्बूद्वीपप्रमाण खण्ड	२५२६
धातकीखण्डद्वीप	२५२७
धातकीखण्डद्वीपके वर्णनमें सोलह अंतराधिकार	२५२८
धातकीखण्डद्वीपकी जगती	२५३१
इष्वाकार पर्वतोंका निरूपण	२५३२
धातकीखण्डस्थ जिनभवन व व्यन्तर- प्रासादोंका सादृश्य	२५४०
धातकीखण्डमें विजयादिकोंका विन्यास	२५४१
दोनों द्वीपोंमें विजयादिकोंका सादृश्य	२५४४
विजयाद् पर्वतादिकोंका विस्तार	२५४६
मतान्तरसे दोनों द्वीपोंके पर्वतादिकोंके अवगाहादिकी सदृशता	२५४७
बारह कुलपर्वत और चार दीर्घ विजयादिकोंकी स्थिति व आकार	२५४८
विजयादिकोंके नाम	२५५१

विषय	गाथा
दोनों भरत और दोनों ऐरावत क्षेत्रोंकी स्थिति	२५५२
विजयोंका आकार	२५५३
कुलपर्वतोंका विस्तार	२५५६
इष्वाकार पर्वतोंका विस्तार	२५५९
धातकीखण्डमें गिरिरुद्ध क्षेत्रका प्रमाण	२५६०
आदिम, मध्यम और बाह्य सूचीके निकालनेका विधान	२५६१
अभीष्ट सूचीकी परिधिके निकालनेका विधान	२५६२
धातकीखण्डकी अभ्यन्तर परिधि	२५६३
„ मध्यम „	२५६४
„ बाह्य „	२५६५
सब विजयोंका समस्त क्षेत्र	२५६६
तीनों स्थानोंमें भरतक्षेत्रके विस्तारके निकालनेका विधान	२५६७
भरतादिकोंके विस्तारमें हानि-वृद्धिका प्रमाण	२५६८
भरतक्षेत्रका अभ्यन्तर विस्तार	२५६९
हैमवतादिक क्षेत्रोंका विस्तार	२५७०
भरतक्षेत्रका मध्यम विस्तार	२५७१
„ बाह्य „	२५७२
पद्मद्रह और पुण्डरीकद्रहसे निर्गत नदियोंका पर्वतके ऊपर गमन	२५७३
मंदरपर्वतोंका निरूपण	२५७५
गजदन्तोंकी लम्बाई	२५९१
कुरुक्षेत्रोंका धनुःपृष्ठ	२५९३
कुरुक्षेत्रोंकी जीवा	२५९४
कुरुक्षेत्रोंका ऋजु बाण	२५९५
„ वृत्तविस्तार	२५९६
ऋजु बाणके निकालनेका विधान	२५९७

विषय	गाथा
वृत्तविस्तारके निकालनेका विधान	२५९८
कुरुक्षेत्रके वक्र वाणका प्रमाण	२५९९
धातकीवृक्ष व उनके परिवारवृक्षोंका निरूपण	२६००
मेरु आदिकोंके विस्तारका निरूपण	२६०४
विजयादिकोंका विस्तार	२६१०
कच्छा और गन्धमालिनीकी सूची	२६१५
वृत्त-क्षेत्रकी परिधिके निकालनेका विधान और कच्छा व गन्धमालिनीकी सूचीकी परिधिका प्रमाण	२६१७
पर्वतरुद्ध क्षेत्रका प्रमाण	२६१८
विदेहकी लम्बाईके निकालनेका विधान व उसका प्रमाण	२६१९
कच्छादेशकी लम्बाईका प्रमाण	२६२१
निज निज स्थानमें विदेहार्थका विस्तार	२६२३
विजयादिकोंकी विस्तारवृद्धिका प्रमाण	२६२५
विजयादिकोंकी आदिम, मध्यम और अन्तिम लम्बाईके जाननेका उपाय	२६२९
कच्छादिकोंकी तीनों लम्बाइयोंका प्रमाण	२६३१
पद्मा व मंगलावतीकी सूची और परिधिका प्रमाण	२६६५
पूर्वापर विदेहोंकी लंबाई	२६६७
पद्मा व मंगलावतीकी उत्कृष्ट लंबाई	२६६९
पद्मादि देशोंकी तीनों लंबाइयोंका प्रमाण	२६७०
हिमवदादि बारह कुलाचलोंका क्षेत्रफल	२७०४
दो इषाकार पर्वतोंका क्षेत्रफल	२७०७
चौदह पर्वतोंका समस्त क्षेत्रफल	२७०८
धातकीखण्डका समस्त क्षेत्रफल	२७०९

विषय	गाथा
भरतादि क्षेत्रोंका क्षेत्रफल	२७१०
धातकीखण्डके जम्बूद्वीपप्रमाण खण्ड	२७१४
विजयादिकोंका शेष वर्णन	२७१५
भरतादि अधिकारोंका निरूपण	२७१६
कालोदसमुद्र व उसमें स्थित द्वीपोंकी संख्या और विष्कम्भादि	२७१८
इन द्वीपोंमें स्थित कुमानुषोंका निरूपण	२७२७
कालोदके बाह्य भागमें स्थित कुमानुष-द्वीपोंका निरूपण	२७३५
कालोदसमुद्रका क्षेत्रफल	२७३७
कालोदसमुद्रके जम्बूद्वीपप्रमाण खण्ड	२७३८
कालोदसमुद्रकी बाह्य परिधि	२७३९
कालोदसमुद्रस्थ मत्स्योंकी दीर्घतादि	२७४०
पुष्करवर्द्वीप	२७४४
पुष्करद्वीपके वर्णनमें सोलह अन्त-राधिकारोंका निर्देश	२७४५
मानुषोत्तर शैल व उसका उत्सेधादि	२७४८
समवृत्त क्षेत्रके क्षेत्रफल निकालनेका विधान	२७६१
मानुषोत्तरसहित मनुष्यलोकका क्षेत्रफल	२७६२
बलयाकार क्षेत्रके क्षेत्रफल निकालनेका विधान	२७६३
मानुषोत्तर पर्वतका क्षेत्रफल	२७६४
मानुषोत्तरपर्वतस्थ बाईस कूटोंका निरूपण	२७६५
पुष्करार्द्धमें इषाकार पर्वतोंकी स्थिति	२७८४
दोनों इषाकारोंके अन्तरालमें स्थित विजयादिकोंका आकार व संख्या	२७८५
तीन द्वीपोंमें विजयादिकोंका समानता	२७८८

विषय	गाथा
कुलपर्वतादिकोंका विस्तारादि	२७९०
पुष्करार्द्धमें चार विजयार्द्ध व बाह्य	
कुलपर्वतोंका निरूपण	२७९२
विजयादिकोंके नाम	२७९४
दोनों भरत व ऐरावत क्षेत्रोंकी स्थिति	२७९५
सब विजयोंकी स्थिति व आकार	२७९६
कुलाचल व इष्याकार पर्वतोंका विष्कम्भ	२७९८
पुष्करार्द्धमें पर्वतरुद्ध क्षेत्रका प्रमाण	२८०१
भरतादिक क्षेत्रोंके आदिम, मध्यम	
और अन्तिम विष्कम्भके लानेका	
विधान	२८०२
भरतादिक क्षेत्रोंके विष्कम्भमें हानि-	
वृद्धिका प्रमाण	२८०४
भरतादिकोंका अभ्यन्तर विस्तार	२८०५
भरतक्षेत्रका बाह्य विस्तार	२८०९
पद्मद्रह व पुण्डरीकद्रहसे निकली हुई	
नदियोंके पर्वतपर जानेका प्रमाण	२८१०
पुष्करार्द्धद्वीपमें स्थित मेरुओंका निरूपण	२८१२
मेरुओंके अभ्यन्तर व बाह्य भागमें	
स्थित चार गजदन्तोंकी लंबाई	२८१३
कुरुक्षेत्रके धनुष, ऋजु बाण और	
जीवाका प्रमाण	२८१५
वृत्तविष्कम्भके निकालनेका विधान	२८१८
कुरुक्षेत्रका वृत्तविष्कम्भ व वक्र बाण	२८१९
भद्रशालवनका विस्तार	२८२१
मेवादिकोंके पूर्वापरविस्तारका प्रमाण	२८२३
मेवादिकोंके विस्तारके निकालनेका	
विधान	२८२९
कच्छा और गन्धमालिनीकी सूची व	
उसकी परिधि	२८३१

विषय	गाथा
कच्छा व गन्धमालिनीके पास विदेहकी	
लम्बाईका प्रमाण	२८३४
कच्छा व गन्धमालिनीकी आदिम	
लम्बाई	२८३६
विजयादिकोंकी विस्तारवृद्धिका प्रमाण	२८३८
कच्छादिकोंकी आदिम, मध्यम व	
अन्तिम लम्बाईका प्रमाण	२८४४
पद्मा व मंगलावतीकी सूची	२८७९
पद्मादिकोंकी आदिम, मध्यम व	
अन्तिम लम्बाईका प्रमाण	२८८०
हिमवान् पर्वतका क्षेत्रफल	२९१४
चौदह पर्वतोंसे रुद्ध क्षेत्रफल	२९१५
पुष्करार्द्धद्वीपका समस्त क्षेत्रफल	२९१७
पर्वतरहित पुष्करार्द्धका क्षेत्रफल	२९१८
भरतादिकोंका क्षेत्रफल	२९१९
पुष्करार्द्धके जम्बूद्वीपप्रमाण खण्ड	२९२२
मनुष्योंकी स्थिति	२९२३
भरतादिक शेष अन्तराधिकार	२९२४
मनुष्योंके भेद व उनकी संख्या	२९२५
मनुष्योंमें अल्पबहुत्वका निरूपण	२९३१
गुणस्थानादिकोंका निरूपण	२९३५
मनुष्योंकी गत्यन्तरप्राप्ति	२९४४
मनुष्यायुका बन्ध	२९४६
मनुष्योंमें योनियोंका निरूपण	२९४८
सुख-दुखका निरूपण	२९५४
सम्यक्त्वप्राप्तिके कारण	२९५५
मुक्तिगमनका अन्तर	२९५७
मुक्त जीवोंका प्रमाण	२९६०
अधिकारान्त मंगल	२९६१

१ परिशिष्ट

चतुर्थ महाधिकारकी गाथा २४१५ और २४२६ के बीच दश गाथाओंके छूट जाने की सूचना प्रतियोंमें पाई जाती है। प्रसंगको देखनेसे भी यहां जघन्य पातालोंकी स्थिति व विस्तारादि तथा ज्येष्ठ पातालोंके अन्तरसंबंधी कुछ विषय छूटा हुआ स्पष्ट प्रतीत होता है। यह विषय त्रिलोकसार व जम्बूद्वीपप्रज्ञप्तिके आधारसे इसप्रकार जान पड़ता है—

ज्येष्ठ और मध्यम पातालोंके बीचमें अन्तरदिशाओंमें पृथक् पृथक् एकसौ पच्चीस जघन्य पाताल हैं। इनका विस्तारादिक मध्यम पातालोंकी अपेक्षा दशवें भागमात्र है।

मूलविस्तार १०० । मुखविस्तार १०० । उदय १००० । मध्यविस्तार १००० । भित्तिबाह्य ५ यो. ।

ये पाताल लवणसमुद्रके जलमें पृथक् पृथक् दोनों तटोंसे निम्नानवै हजार नौसौ पचास योजन प्रवेश करनेपर हैं।

लवणसमुद्रकी मध्यम परिधिसे ज्येष्ठ पातालोंके मुखविस्तारको कम करके शेषमें चारका भाग देनेपर ज्येष्ठ पातालोंके अन्तरालका प्रमाण आता है। यह अन्तरालप्रमाण दो लाख सत्ताईस हजार एकसौ सत्तर योजन और तीन कोस अधिक है।

ल. स. की मध्यम परिधि ९४८६८३ यो. है; $\frac{९४८६८३}{१०} - ४०००० = २२७१७० \frac{३}{४}$ यो. ज्येष्ठ पातालोंका अन्तर।

२ सम्भव पाठ

अनेक स्थानोंपर प्रतियोंके पाठ शुद्ध प्रतीत न होनेके कारण मूलमें कल्पित पाठ रखे गये हैं और प्रतियोंके पाठ नीचे टिप्पणमें दे दिये गये हैं। फिर भी मुद्रित पाठमें जहांपर अब भी अर्थ या प्रचलित व्याकरणकी दृष्टिसे संदेह उत्पन्न होता है ऐसे कुछ स्थलोंपर यहां पाठान्तर सुझाये जाते हैं—

पृष्ठ	वृत्ति	संदिग्ध पाठ	सम्भव पाठ
२	४	इमं	इमे
५	८	मंडलयानं	मंडलियाणं
॥	९	सेणाण	सेणीण
१०	५	णिरक्खदे	णिरिक्खदे
११	७	णिण्णयरं	णिण्णयरा, या णिण्णयदं
१२	७	आदेसमुत्तमुत्तो	आदेसमत्तमुत्तो
१३	८	उस्सेहं गुलमाणं चउ...णयराणि	उस्सेइस्स पमाणं चउ...णयराणं

पृष्ठ	पंक्ति	संदिग्ध पाठ	सम्भव पाठ
१३	११	आदंगुलं णेया	आदंगुलेणेव
१५	८	फेलिदग्धि	फेलिदग्धि
२१	४	सेदीमेत्ताअवसाणउच्छेइ	सेदी सेदीमेत्तो य उच्छेइ
"	६	सण्णिण्	सण्णिण्हे
"	७	सयलजुगो	सयलजगो
२९	४	चउदुगहिदे	चउदुगहिदा
३२	१	एत्ता	एत्तो
५६	४	इंदयपडिणामयं	इंदयपरिमाणयं
५८	३	चित्तेदि	चित्ठेदि
९८	१०	उप्पणमाण	उप्पज्जमाण
९९	७	तिरियच्चिय	तिरियम्मि य
"	८	तेई	केई
१००	३	उदयम्मि बंधेदि	बंधदि उदयम्मि
१०२	८	जादूणं ता मुहुत्तागंमेत्ते	जादूणंतोमुहुत्तागंमेत्ते
१०३	४	अण्णोणं	अण्णणं
१३५	१	मणवचकायाणि आउआणपाणाई	मणवचकायाउआणपाणाई
१४०	२	पेम्ममूलमणा	पेम्ममूढमणा
१६८	७	रयणामर	रयणामय, अथवा रयणमई

३ विचारणीय स्थल

ग्रन्थमें अनेक स्थल अब भी ऐसे हैं जो अर्थ, व्याकरण या छंदकी दृष्टिसे शुद्ध प्रतीत नहीं होते। फिर भी उनके स्थानपर अन्य पाठ नहीं सुझाये जासके। ऐसे कुछ स्थल पाठकोंके विचारार्थ यहां निर्दिष्ट किये जाते हैं।

पृष्ठ	पंक्ति	विचारणीय स्थल
१४	८	णविदूण
१७	९	गाथा १४०
१८	१ आदि	" १४१-१४७.
१०१	४	बाहिं बहुलस्सिजुदा अद्धो वट्टा यधोमुहा कंठा ।
"	९	मज्जवमइवो
१०४	४	कत्तरिसल्लियायारा

[५६]

पृष्ठ	पंक्ति:	विचारणीय स्थल
१०६	२	अइतिचक्रदुवकथरिसत्तीदो
११४	२	संखातीदा सेयं छत्तीससुरा य होदि संखेजा
१३४	९	अवरे दो गुणठाणं च तम्मि
१३७	६	गा. २०९
१४५	४	चेत्तरया
१४८	१२-१४	गा. ५६, ५७.
१४९	११-१३	” ६३, ६४.
१७८	८	” ३०८

४ शुद्धिपत्र

पृष्ठ	पंक्ति	अशुद्ध	शुद्ध
७७	२	$\frac{२८}{३}$ ।	×
”	१५, २९	७, $\frac{४९}{६}$ और $\frac{२८}{३}$	७ और $\frac{४९}{६}$



जदिवसहाइरिय-विरइदा

तिलोयपण्णत्ती

[पढमो महाधियारो]

'अट्टविहकम्मवियला णिट्ठियकज्जा पणट्टसंसारा । द्विट्ठसयलत्थसारा सिद्धा सिद्धि मम दिसंतु ॥ १
घणवाइकम्ममहणा तिहुवणवरभव्वकमलमत्तंडा । अरिहा अणंतणाणे अणुवमसोवखा जयंतु जए ॥ २
पंचमहव्वयतुंगा तक्कालियसपरसमयसुदधारा । णाणागुणगणभरिया आइरिया मम पसीदंतु ॥ ३
अण्णाणघोरतिमिरे^१ दुरंततीरमिह हिंडमाणामे । भवियाणुज्जोययरा^२ उवज्झया वरमदिं देंतु^३ ॥ ४
थिरधरियसीलमाला^४ ववगयराया जसोहपडइत्था । बहुविणयभूसियंगा सुहाई साहू पयच्छंतु ॥ ५
एवं वरपंचगुरू तियरणसुद्धेण णमसिऊणाहं । भव्वज्जाण पदीवं वोच्छामि तिलोयपण्णत्ति ॥ ६

जो आठ प्रकार के कर्मोंसे विकल अर्थात् रहित हैं, करने योग्य कार्योंको कर चुके हैं अर्थात् कृतकृत्य हैं, जिनका जन्म—मरणरूप संसार नष्ट हो चुका है, और जिन्होंने सम्पूर्ण पदार्थोंके सारको देख लिया है, अर्थात् जो सर्वज्ञ हैं ऐसे सिद्ध परमेष्ठी मेरे लिये सिद्धि प्रदान करें ॥ १ ॥

जो प्रबल घातिया कर्मोंका मंथन करनेवाले हैं, तीन लोकके उत्कृष्ट भव्य जीवनरूपी कमलों के विकसित करनेमें मार्तण्ड अर्थात् सूर्य के समान हैं, अनंतज्ञानी हैं, और अनुपम सुखका अनुभव करनेवाले हैं, ऐसे अरिहन्त भगवान् जगमें जयवन्त होंगे ॥ २ ॥

जो श्रेष्ठ पांच महाव्रतों से उन्नत हैं, तत्कालीन स्वसमय और परसमयस्वरूप श्रुतके धारण करनेवाले हैं, और नाना गुणोंके समूहसे भरपूर है, ऐसे आचार्य महाराज मुझपर प्रसन्न होंगे ॥ ३ ॥

दुर्गम है तीर जिसका ऐसे अज्ञानरूपी घोर अन्धकारमें मटकते हुए भव्य जीवोंको ज्ञान-रूपी प्रकाश प्रदान करनेवाले उपाध्याय परमेष्ठी मुझे उत्कृष्ट बुद्धि प्रदान करें ॥ ४ ॥

शीलव्रतोंकी मालाको दृढतापूर्वक धारण करनेवाले, रागसे रहित, अपने यश के समूहसे परिपूर्ण और विविध प्रकारके विनयसे विभूषित शरीरवाले साधु परमेष्ठी मुझे सुख प्रदान करें ॥ ५ ॥

इस प्रकार मैं तीन कारण अर्थात् मन, वचन और कायकी शुद्धिपूर्वक पाचों परमेष्ठियोंको नमस्कार करके भव्य जनोंके लिये दीपकके समान लोकके स्वरूपको दिखलानेवाले इस 'त्रिलोकप्रज्ञप्ति' ग्रन्थको कहता हूँ ॥ ६ ॥

१ व ओं नमः सिद्धेभ्यः, २ ओ नमः सिद्धेभ्यः २ [अनंतणाणा]. ३ द पसीयंतु ४ द °तिमि रं
५ °तिमिर— ५ द °णुज्जोवयरा. ६ द दितु. ७ व सिलामाला.

मंगलकारणहेद् सत्यस्त प्रमाणामकत्तारा । पढमं चिय कहिद्ववा एसा आइरियपरिभासा ॥ ७ ॥
 पुण्णं पूदपवित्ता पसत्थसिवभइखेमकलाणा । सुहलोक्खादी सध्वे णिदिट्ठा मंगलस्त पज्जाया ॥ ८ ॥
 गालयदि विणासयदे घादेदि दहेदि हंति सोधयदे । विद्धंसेदि मलाई जम्हा तम्हा य मंगलं भणिदं ॥ ९ ॥
 दोण्णि वियप्पा होंति हु मलस्त इमं दव्वभावमेण्हि । दव्वमलं दुविहण्णं बाहिरमभंतरं सेय ॥ १० ॥
 'सेदमलरेणुकहमपहुदी बाहिरमलं समुद्धिदं । पुणु' दिवजीवपदेसे णिबंधरूवाइ पयडिडिदिआहं ॥ ११ ॥
 'अणुभागपदेसाइं चउहिं पत्तेकभेज्जमाणं तु । णाणावरणप्यहुदीअट्टविहं कम्ममखिलपावरयं ॥ १२ ॥
 अमभंतरदव्वमलं जीवपदेसे 'णिवद्धमिदि हेदो । भावमलं णादध्वं अणाणदंसणादिपरिणामो ॥ १३ ॥
 अहवा बहुभेयगयं णाणावरणादिदव्वभावमलभेदा । ताइं गालेह पुठं जदो तदो मंगलं भणिदं ॥ १४ ॥
 'अहवा मंगं सोखलं लादि हु गेणहेदि मंगलं तम्हा । एदेण कज्जसिद्धिं मंगह गच्छेदि' गंथकत्तारो ॥ १५ ॥
 पुव्वं आइरिण्हि मंगलपुव्वं च वाचिदं भणिदं' । तं लादि हु आदत्ते जदो तदो मंगलं पवरं ॥ १६ ॥

शास्त्रके मङ्गल, कारण, हेतु, प्रमाण, नाम और कर्ता, इन छह अधिकारोंका वर्णन शास्त्र-
 व्याख्यानसे पूर्व ही करना चाहिये; यह आचार्योंकी परिभाषा या पद्धति है ॥ ७ ॥

पुण्य, पूत, पवित्र, प्रशस्त, शिव, भद्र, क्षेम, कल्याण, शुभ और सौख्य, इत्यादिक सब
 मङ्गलके ही पर्याय अर्थात् समानार्थक शब्द कहे गये हैं ॥ ८ ॥

क्योंकि यह मलोंको गलाता है, विनष्ट करता है, घातता है, दहन करता है, हनता है,
 शुद्ध करता है और विध्वंस करता है, इसीलिये इसे 'मङ्गल' कहा गया है ॥ ९ ॥

द्रव्य और भावके भेदसे इस मलके दो भेद हैं । इनमेंसे द्रव्यमल भी दो प्रकारका है,
 एक बाह्य द्रव्यमल, और दूसरा आभ्यन्तर द्रव्यमल ॥ १० ॥

स्वेद, मल, रेणु (धूलि), कर्दम (कीचड), इत्यादिक बाह्य द्रव्यमल कहा गया है ।
 और दृढरूपसे जीवके प्रदेशोंमें एक क्षेत्रावगाररूप बंधको प्राप्त, तथा प्रकृति, स्थिति, अनुभाग और
 प्रदेश, इन चार बन्धके भेदोंसे हर एक भेदको प्राप्त होनेवाला ऐसा ज्ञानावरणादि आठ प्रकारका सम्पूर्ण
 कर्मरूपी पापरज चूकी जीवके प्रदेशोंमें सम्बद्ध है, इस हेतुसे वह (ज्ञानावरणादि कर्मरज) आभ्यन्तर
 द्रव्यमल है । अज्ञान, अदर्शन इत्यादिक जीवके परिणामोंको भावमल समझना चाहिये ॥ ११-१३ ॥

अथवा, ज्ञानावरणादिक द्रव्यमलके और ज्ञानावरणादिक भावमलके भेदसे मलके अनेक
 भेद हैं, उन्हें चूंकि यह पृथक् गलाता है, अर्थात् नष्ट करता है, इसीलिये यह 'मंगल' कहा
 गया है ॥ १४ ॥

अथवा, चूंकि यह मंगलको अर्थात् सुखको लाता है, इसीलिये भी इसे 'मंगल' समझना
 चाहिये । इसीके द्वारा ग्रंथकर्ता अपने कार्यकी सिद्धिपर पहुंच जाता है ॥ १५ ॥

पूर्वमें आचार्योंद्वारा मङ्गलपूर्वक ही शास्त्रका पठन-पाठन हुआ है । उसीको निश्चयसे
 लाता है, अर्थात् ग्रहण कराता है, इसीलिये यह मंगल श्रेष्ठ है ॥ १६ ॥

१ द सीदजलरेणु^० । २ द पुण । ३ व ठिदिआहं । ४ द अणुभावपदेसाइं । ५ व णिवंधमिदि ।
 ६ द गथेदिसिगंथ^० । ७ मंगलगथेदि । ७ द वाचियं भणियं । संभवपाठ-पं. ४ इमे ।

पावं मलं ति भण्णइ उवचारसरुवएण जीवाणं । तं गालेदि विणासं णेदि ति भण्णति मंगलं केहं ॥ १७ ॥
 णामणिट्ठावणा दो दन्वखेत्ताणि कालभावा य । इय छब्भेयं भणियं मंगलमाणंदसंजणं ॥ १८ ॥
 भरहाणं सिद्धाणं आइरियउवज्झयाहसाहूणं । णामाई णाममंगलमुद्धिदं वीयराएहिं ॥ १९ ॥
 ठावणमंगलमेदं अकट्टिमाकट्टिमाणि जिणविंबा । सूरिउवज्झयसाहूदेहाणि हु दन्वमंगलयं ॥ २० ॥
 गुणपरिणदासणं परिणिक्कमणं केवलस्स णाणस्स । उप्पत्ती इयपहुदी बहुभेयं खेत्तमंगलयं ॥ २१ ॥
 एदस्स उदाहरणं पावानगरुज्जयंतचंपादी । आउट्टहत्थपहुदी पणुवीसब्भहियपणसयधणूणि ॥ २२ ॥
 देहअवट्टिदकेवलणाणावट्टद्वगयणदेसो वा । सेट्ठिघणमेत्तअप्पपदेसगदलोयपूरणापुण्णा ॥ २३ ॥
 विस्साणं लोयाणं होदि पदेसा वि मंगलं खेत्तं । जस्सि काले केवलणाणादिमंगलं परिणमति ॥ २४ ॥
 परिणिक्कमणं केवलणाणुब्भवणिब्बुदिप्पवेसादी । पावमलगालणादो पण्णत्तं कालमंगलं एदं ॥ २५ ॥

जीवोंके पापको उपचारसे मल कहा जाता है । उसे यह मंगल गलाता है, विनाशको प्राप्त करता है, इस कारण भी कोई आचार्य इसे मंगल कहते हैं ॥ १७ ॥

आनन्दको उत्पन्न करनेवाला यह मंगल नाम और स्थापना ये दो, तथा द्रव्य, क्षेत्र, काल और भाव (ये चार), इस प्रकार छह भेदरूप कहा गया है ॥ १८ ॥

वैतराग भगवान्ने अरिहंत, सिद्ध, आचार्य, उपाध्याय और साधु, इनके नामोंको नाममंगल कहा है ॥ १९ ॥

जिन भगवानके जो अकृत्रिम और कृत्रिम प्रतिबिम्ब हैं, वे सब स्थापनामंगल हैं । तथा आचार्य, उपाध्याय और साधुके शरीर द्रव्यमंगल हैं ॥ २० ॥

गुणपरिणत आसनक्षेत्र, अर्थात् जहांपर योगासन, वीरासन आदि विविध आसनोंसे तदनुकूल ध्यानाभ्यास आदि अनेक गुण प्राप्त किये गये हों ऐसा क्षेत्र, परिनिष्क्रमण अर्थात् दीक्षाका क्षेत्र, केवलज्ञानोत्पत्ति-क्षेत्र, इत्यादिरूपसे क्षेत्रमंगल बहुत प्रकारका है ॥ २१ ॥

इस क्षेत्रमंगलके उदाहरण पावानगर, ऊर्जयन्त [गिरनार पर्वत] और चम्पापुर आदि हैं । अथवा, साढे तीन हाथसे लेकर पांचसौ पच्चीस धनुषप्रमाण शरीरमें स्थित और केवलज्ञानसे व्याप्त आकाश-प्रदेशोंको क्षेत्रमंगल समझना चाहिये । अथवा, जगच्छ्रेणीके घनमात्र अर्थात् लोकप्रमाण आत्माके प्रदेशोंसे लोकपूरणसमुद्घात द्वारा पूरित सभी [ऊर्ध्व, अधो व तिर्यक्] लोकोंके प्रदेश भी क्षेत्रमंगल हैं ।

जिस कालमें जीव केवलज्ञानादिरूप मंगलमय पर्यायको प्राप्त करता है उसको, तथा परिनिष्क्रमण अर्थात् दीक्षाकाल, केवलज्ञानके उद्भवका काल, और निर्धृति अर्थात् मोक्षके प्रवेशका काल, यह सब पापरूपी मलके गलनेका कारण होनेसे कालमंगल कहा गया है ॥ २२-२५ ॥

१ अ उवज्झयाइ० २ द् सेट्ठिघणमित्तअप्पपदेसजदं. ३ अ पूरणं पुण्णं. ४ द अ विणासं.

एवं अण्यभेयं हवेदि तं कालमंगलं पवरं । जिणमहिमासंबंधं णंदीसरदीवपहुदीओ ॥ २६ ॥
 मंगलपज्जाएहि उवलक्खियजीवदब्बमेत्तं च । भावं मंगलमेदं पढियं^१ सत्थादिमज्झयत्तेसु ॥ २७ ॥
 पुव्विह्लाहरिण्हि उत्तो सत्थाण मंगलं जो सो^२ । आहम्मि मज्झअवसाणे य सुणियमेण कायच्चो ॥ २८ ॥
 पढमे मंगलवयणे सिस्सा सत्थस्स पारगा होंति । मज्झिम्मे णीविग्घं विज्जा विज्जाफलं चरिमे ॥ २९ ॥
 णासदि विग्घं भेददि यंहो दुट्ठा सुरा^३ ण लंघति । इट्ठो अत्थो^४ लब्भइ जिणणामग्गहणमेत्तेण ॥ ३० ॥
 सत्थादिमज्झअवसाणएसु जिणतोत्तमंगलुच्चारो । णासइ णिस्सेसाइं विग्घाइं रवि व्व तिमिराइं ॥ ३१ ॥
 । इदि मंगलं गदं ।

विविहवियपं लोणं बहुभेयपमाणदो^५ भव्वा । जाणंति त्ति णिमित्तं कहिदं गंधावतारस्स ॥ ३२ ॥
 केवलण्णदिवायरकिरणकलावाडु यत्थअवदारो^६ । गणधरदेवो^७ मंथुप्पत्ति हु सो हंदि संजादो^८ ॥ ३३ ॥

इसप्रकार जिनमहिमासे सम्बन्ध रखनेवाला वह श्रेष्ठ कालमंगल अनेक भेदरूप है, जैसे नन्दीश्वर द्वीपसंबंधी पर्व आदि ॥ २६ ॥

वर्तमानमें मंगलरूप पर्यायोंसे परिणत जो शुद्ध जीवद्रव्य है वह भावमंगल है। ऐसे अनेक भेदरूप यह मंगल शास्त्रके आदि, मध्य और अन्तमें पढा गया है ॥ २७ ॥

पूर्वकालीन आचार्योंने जो शास्त्रोंका मंगल कहा है उस मंगलको नियमसे शास्त्रोंके आदि, मध्य और अन्तमें करना ही चाहिये ॥ २८ ॥

शास्त्रके आदिमें मंगलके पढनेपर शिष्यलोग शास्त्रके पारगामी होते हैं, मध्यमें मङ्गलके करनेपर निर्विघ्न विद्याकी प्राप्ति होती है, और अन्तमें मंगलके करनेपर विद्याका फल प्राप्त होता है ॥ २९ ॥

जिनभगवान्के नामके ग्रहण करनेमात्रसे विघ्न नष्ट हो जाते हैं, पाप खण्डित होता है, दुष्ट देव लांघते नहीं, अर्थात् किसी प्रकारका उपद्रव नहीं करते, और इष्ट अर्थकी प्राप्ति होती है ॥ ३० ॥

शास्त्रके आदि, मध्य और अन्तमें किया गया जिनस्तोत्ररूप मङ्गलका उच्चारण सम्पूर्ण विघ्नोंको उसीप्रकार नष्ट कर देता है जिसप्रकार सूर्य अंधकारको ॥ ३१ ॥

इसप्रकार मंगलका कथन समाप्त हुआ ।

नाना भेदरूप लोकको भव्य जीव अनेक प्रकारके प्रमाणोंसे जान जाय, यह इस त्रिलोकप्रज्ञप्तिरूप ग्रन्थके अवतारका निमित्त कहा गया है ॥ ३२ ॥

केवलज्ञानरूपी सूर्यकी किरणोंके समूहसे श्रुतके अर्थका अवतार हुआ, तथा गणधरदेवके द्वारा ग्रंथकी उत्पत्ति हुई । इस प्रकार कल्याणकारी श्रुतकी उत्पत्ति हुई ॥ ३३ ॥

१ द पक्खियपच्छादि, व पवियसत्थादि^१ । २ द व सठाणमंगलं घोसो । ३ द दुट्ठासुत्ताण, व दुट्ठासुवाण । ४ द व लद्धो । ५ व भेयपमाणदो । ६ द अवहारो, व अवहारे । ७ द गणधरदेहे^७ । ८ द सोहंति संजादो, व सोहंति सो जादो ।

(छद्मवगवपयत्थे सुदुगार्णदुमणिकिरणसत्तीए । देवखंतु भध्वजीवा अण्णाणतमेण संछण्णा ॥ ३४)

। निमित्तं गदं ।

दुविहो हवेदि देदू तिलोयपणत्तिगंथयज्जयणे^१ । जिणवरवयणुदिट्ठो पच्चक्खपरोक्खभेएहिं ॥ ३५
सक्खापच्चक्खपरंपच्चक्खा दौण्णि ह्योदि^२ पच्चक्खा । अण्णाणस्स विणासं णाणदिवायरस्स उप्पत्ती ॥ ३६
देवमणुस्सादीहिं संततमदभच्चणप्पयाराणि । पडिसमयमसंखेज्जयगुणसेटिकम्मणित्तरणं ॥ ३७
इय सक्खापच्चक्खं पच्चक्खपरंपरं च णादव्वं । सिस्सपडिसिस्सपहुदीहिं सददमभच्चणपयारं ॥ ३८
दोभेदं च परोक्खं अभुदयसोक्खाइं मोक्खसोक्खाइं । सादादिविविहसुपरसत्थकम्मतिव्वाणुभागउदएहिं^३ ॥ ३९
इंदपडिंददिगिंदयतेत्तीसामरसमाणपहुदिसुहं^४ । राजाहिराजमहराजदमंडलिमंडलियाणं ॥ ४०
महमंडलियाणं अद्वच्चिक्किचक्रहरित्थयरसोक्खं । अट्टारसमेत्ताणं सामी सेणाणं भत्तिजुत्ताणं ॥ ४१
वररयणमउडधारी सेवयमाणण वत्ति तह अट्टं^५ । देंता हवेदि राजा जितसत्तू संमरसंघटे ॥ ४२

अज्ञानरूप अँधेरेसे आच्छन्न हुए भव्य जीव श्रुतज्ञानरूपी धुमणि अर्थात् सूर्यकी किरणोंकी शक्तिसे छह द्रव्य और नौ पदार्थोंको देखें, अर्थात् जानें. (यही ग्रंथके अवतारका निमित्त है) ॥ ३४ ॥

इसप्रकार निमित्तका कथन समाप्त हुआ । •

त्रिलोकप्रज्ञप्ति ग्रन्थके अध्ययनमें, जिनेन्द्रदेवके वचनोंसे उपदिष्ट हेतु, प्रत्यक्ष और परोक्षके भेदसे दो प्रकारका है ॥ ३५ ॥

प्रत्यक्ष हेतु साक्षात् प्रत्यक्ष और परंपरा प्रत्यक्षके भेदसे दो प्रकारका है। अज्ञानका विनाश ज्ञानरूपी दिवाकरकी उत्पत्ति, देव और मनुष्यादिकोंकेद्वारा निरन्तर कीजानेवाली विविध प्रकारकी अभ्यर्चना अर्थात् पूजा, और प्रत्येक समयमें असंख्यात गुणश्रेणीरूपसे होनेवाली कर्मोंकी निर्जरा, इसे साक्षात् प्रत्यक्षहेतु समझना चाहिये। और शिष्य प्रतिशिष्य आदिके द्वारा निरन्तर अनेक प्रकारसे कीजानेवाली पूजाको परंपरा प्रत्यक्षहेतु जानना चाहिये ॥ ३६-३८ ॥

परोक्ष हेतु भी दो प्रकारका है, एक अभ्युदय सुख और दूसरा मोक्षसुख। सातावेदनीय आदि विविध प्रकारके सुप्रशस्त कर्मोंके तीव्र अनुभागके उदयसे प्राप्त हुआ इन्द्र, प्रतीन्द्र, दिगिन्द्र [लोकपाल] त्रायर्षिश्च व सामानिक आदि देवोंका सुख; तथा राजा, अधिराज, महाराज, अर्धमण्डलीक, मण्डलीक, महामण्डलीक, अर्धचक्री [नारायण-प्रतिनारायण], चक्रधारी [चक्रवर्ती] और तीर्थंकर, इनका सुख अभ्युदयसुख है। जो भक्तियुक्त अठारह प्रकारकी सेनाओंका स्वामी है, उत्कृष्ट रत्नोंके मुकुटको धारण करनेवाला है, सेवकजनोंको वृत्ति [भूमि आदि] तथा अर्थ [धन] प्रदान करनेवाला है, और समरके संघर्षमें शत्रुओंको जीत चुका है, वह राजा है ॥ ३९-४२ ॥

१ व गंथयज्जयणो. २ [ह्योति]. ३ [सुपसत्थं]. ४ व तेत्तीससायरपमाणं. ५ द व सामी-सेणेण. ६ द वंति दह अट्टं, व वंति दह अट्टं. संभवपाठ- पं. ८ मंडलियाणं। पं. ९ सेणीण.

करितुरयरहाहिवई सेणवइपदत्तित्तिदंढवई । सुइक्खत्तियवइसा हवन्ति तह महयरा पवरा ॥ ४३
 गणरायमंतितलवरपुरोहियामत्तया महामत्ता । बहुविहपइण्णया य अट्टारस होत्ति सेणीओ' ॥ ४४
 पंचसयरायसामी अहिराजो होदि कित्तिअरिदिदिसो । रायाण जो सहस्सं पालइ सो होदि महाराजो ॥ ४५
 दुसहस्समउडवइभुववसहो' तथ अइमंडलिओ । चउराजसहस्साणं अहिणाओ होइ मंडलिओ' ॥ ४६
 महमंडलिओ णामो अट्टसहस्साण अहिवई ताणं । रायाणं अइचक्की सामी सोलससहस्समेत्ताणं ॥ ४७
 छक्खंडभरइणाहो वत्तीससहस्समउडवइपहुदीओ । होदि हु सयलंचक्की तित्थयरो सयलभुवणवई ॥ ४८

। अब्भुदयसोक्खं गदं ।

सोक्खं तित्थयराणं कप्पातीदाण तह य इंदियादीदं । अतिसयमादसमुत्थं णिस्सेयसमणुवमं पवरं ॥ ४९

। मोक्खसोक्खं गदं ।

सुदणाणभावणाए णाणमत्तंडकिरणउज्जोओ । आदं चंदुज्जलं चरित्तं चित्तं हवेदि भव्वाणं ॥ ५०

हस्ति, तुरंग [घोडा] और रथ, इनके अधिपति, सेनापति, पदाति [पादचारी सेना] श्रेष्ठ [सेठ], दण्डपति, सूद, क्षत्रिय, वैश्य, महत्तर, प्रवर अर्थात् ब्राह्मण, गणराज, मंत्री, तैलवर [कोतवाल], पुरोहित, अमात्य और महामात्य व बहुत प्रकारके प्रकीर्णक, ऐसी अठारह प्रकारकी श्रेणियां हैं ॥ ४३-४४ ॥

जो पांचसौ राजाओंका स्वामी हो वह अधिराज है। उसकी कीर्ति सारी दिशाओंमें फैली रहती है। जो एक हजार राजाओंका पालन करता हो वह महाराज है ॥ ४५ ॥

जो दो हजार मुकुटबद्ध भूपोंमें वृषभ अर्थात् प्रधान हो [उनका स्वामी हो] वह अर्धमण्डलीक कहलाता है। जो चार हजार राजाओंका अधिनाथ हो, वह मण्डलीक कहलाता है ॥ ४६ ॥

जो आठ हजार राजाओंका अधिपति हो, उसका नाम महामण्डलीक है। सोलह हजार राजाओंका स्वामी अर्धचक्री कहलाता है ॥ ४७ ॥

जो छह खण्डरूप भरतक्षेत्रका स्वामी हो और बत्तीस हजार मुकुटबद्ध राजाओंका तेजस्वी अधिपति हो वह सकलचक्री होता है; व तीर्थकर समस्त लोकोंका अधिपति कहलाता है ॥ ४८ ॥

इसप्रकार अभ्युदय सुखका कथन हुआ ।

तीर्थकर [अरिहन्त], और कल्पातीत अर्थात् सिद्ध, इनके अतीन्द्रिय, अतिशयरूप आत्मोत्पन्न, अनुपम और श्रेष्ठ सुखको निःश्रेयस-सुख कहते हैं ॥ ४९ ॥

इसप्रकार मोक्षसुखका कथन हुआ ।

श्रुतज्ञान की भावनासे भव्यजीवोंका आत्मा ज्ञानरूपी सूर्य की किरणोंसे उद्योतरूप अर्थात् प्रकाशमान होता है, और उनका चरित्र और चित्त चन्द्रमाके समान उज्ज्वल होता है ॥ ५० ॥

१ द ब सेणेओ. २ द बद्धासेवसहो. ३ द ब मंडलियं.

कण्यधराधरधीरं मूढत्तयविरहिदं ह्यट्टमलं^१ । जायदि पवयणपढणे सम्महंसणमणुवमाणं ॥ ५१
सुरखेयरमणुवाणं लब्धंति सुहाइं अरिसम्भासा^२ । तत्तो गिन्वाणसुहं गिण्णासिदधातु णट्टमलं ॥ ५२

(हेतु गदं)

विविहत्थेहिं अणंतं संखेज्जं अक्खराण गणणाए । एदं पमाणमुदिदं सिस्साणं मह्विकासयरं ॥ ५३
। पमाणं गदं ।

भग्वाण जेण एसा तेलोक्कपयासणे परमदीवा^३ । तेण गुणणाममुदिदं तिलोयपण्णत्ति णामेणं ॥ ५४)
। णाम गदं ।

कत्तारो दुवियप्पो णादव्वो अत्थगंथभेदेहिं । दन्वादिचउपयारोहिं भासिमो अत्थकत्तारं^४ ॥ ५५
सेदरजाहमलेणं रत्तच्छिक्कडक्खवाणमोक्खेहिं । ह्यपहुदिदेहदोसेहिं संततमदूसिदसरीरो ॥ ५६
आदिमसंहणणजुदो समचउरस्संगचारुसंठाणो । दिव्ववरगंधधारी पमाणदिदरोमणखरूवो ॥ ५७

प्रवचन अर्थात् परमागमके पदनेपर सुमेरुपर्वतके समान निश्चल; लोकमूढता, देवमूढता, गुरुमूढता, इन तीन मूढताओंसे रहित, और शंका-कांक्षा आदि आठ दोषोंसे विमुक्त अनुपम सम्यग्दर्शनकी प्राप्ति होती है ॥ ५१ ॥

आर्ष वचनोंके अभ्याससे देव, विद्याधर तथा मनुष्योंके सुखोंकी प्राप्ति होती है, और अन्तमें नोर्कर्ममलसे विहीन, तथा द्रव्यकर्म और उनसे सम्बन्ध रखनेवाले भावकर्मोंसे भी रहित, इसप्रकार त्रिविध मलवर्जित मोक्षसुखकी भी प्राप्ति होती है ॥ ५२ ॥

इसप्रकार हेतुका कथन हुआ ।

श्रुत विविध प्रकारके अर्थोंकी अपेक्षा अनन्त है, और अक्षरोंकी गणनाकी अपेक्षा संख्यात है । इसप्रकार शिष्योंकी बुद्धिको विकसित करनेवाला श्रुतप्रमाण कहा गया है ॥ ५३ ॥

इसप्रकार प्रमाणका वर्णन हुआ ।

क्योंकि यह शास्त्र भव्यजीवोंके लिये तीनों लोकोंके स्वरूपके प्रकाशित करनेमें दीपके समान है, इसीलिये 'त्रिलोकप्रज्ञप्ति' नामसे इसका यह गुणनाम कहा गया है ॥ ५४ ॥

इसप्रकार नामका कथन हुआ ।

अर्थकर्ता और ग्रन्थकर्ताके भेदसे कर्ता दो प्रकारके समझना चाहिये । इनमेंसे द्रव्यादिक चार प्रकारसे अर्थकर्ताका निरूपण करते हैं ॥ ५५ ॥

जिनका शरीर पसीना, रज (धूली) आदि मलसे तथा लाल नेत्र और परको दुख पहुंचानेवाले कटाक्ष-बाणोंका छोडना इत्यादि शरीरसम्बन्धी दूषणोंसे सदा अदूषित है, जो आदिके अर्थात् वज्रर्षभनाराच संहननसे युक्त हैं, समचतुरस्रसंस्थानरूप सुन्दर आकृतिसे शोभायमान हैं, दिव्य और उत्कृष्ट

गिळ्भूसणायुधंवरभीदी सोम्माणणादिदिम्बतण् । अट्टम्भहियसहस्सप्पमाणवरलक्खणोपेदो ॥ ५८
 चउविहउवसग्गेहिं णिच्चविसुक्को कसायपरिहीणो । सुहपहुदिपरिसेहेहिं परिचत्तो रायदोसेहिं ॥ ५९
 जोयणपमाणसंठिदतिरियामरमणुवणिवहपडिबोहो । मिदुमधुरगभीरतराविसद्विसयसयलभासाहिं ॥ ६०
 अट्टरस महाभासा सुल्लयभासा वि सत्तसयसखा । अक्खरअणक्खरप्पय सण्णीजांवाण सयलभासाओ ॥ ६१
 एदांसि भासाणं तालुवदंतोत्तकंठवावारं । परिहरिय एक्ककालं भव्वजणाणंदकरभासो ॥ ६२
 भावणवेंतरजोहसियकप्पवासेहिं केसवबलेहिं । विज्जाहरोहिं चक्किप्पमुहेहिं णरोहिं तिरिण्हिं ॥ ६३
 एदेहिं अण्णोहिं विरचिदचरणारविंदजुगपूजो । दिट्टसयलट्टसारो महवीरो अत्थकत्तारो ॥ ६४
 सुरस्सेयरमणहरणे गुणणामे पंचसेलणयरम्मिं । विउलम्मि पव्वदवरे वीरजिणो अट्टकत्तारो ॥ ६५
 चउरस्सो पुव्वाए रिसिसेलो^१ दाहिणाए वेभारो । णहरिदिदिसाए विउलो दोणिण तिकोणट्टिदायारा ॥ ६६
 चावसरिच्छो छिण्णो वरुणाणिलसोमदिसविभागेसु । ईसाणाए पंडु वण्णा सव्वे कुसग्गपरियरणा ॥ ६७

सुगन्धके धारक हैं, जिनके रोम और नख प्रमाणसे स्थित हैं अर्थात् वृद्धिसे रहित हैं, जो भूषण-
 आयुध, वस्त्र और भीतिसे रहित व सुन्दर मुखादिकसे शोभायमान दिव्य देहसे विभूषित हैं, शरीरके
 उत्तम एक हजार आठ लक्षणोंसे युक्त ह; देव, मनुष्य, तिर्यच और अचेतनकृत चार प्रकारके
 उपसर्गोंसे सदा विमुक्त हैं, कषायोंसे रहित हैं, क्षुधादिक बाईस परीषहों व राग-द्वेषसे परित्यक्त हैं;
 मृदु, मधुर, अति गम्भीर और विषयको विशद करनेवाली भाषाओंसे एक योजनप्रमाण समवसरण-
 सभामें स्थित तिर्यच, देव और मनुष्योंके समूहको प्रतिबोधित करनेवाले हैं, संज्ञी जीवोंकी अक्षर और
 अनक्षररूप अठारह महाभाषा तथा सातसौ छोटी भाषाओंमें परिणत हुई और तालु, दन्त, ओठ तथा
 कण्ठके हलन-चलनरूप व्यापारसे रहित होकर एकही समयमें भव्यजनोंको आनन्द करनेवाली भाषा
 (दिव्यध्वनि) के स्वामी हैं, भवनवासी, व्यन्तर, ज्योतिषी और कल्पवासी देवों के द्वारा तथा नारायण
 बलभद्र, विद्याधर और चक्रवर्ती आदि प्रमुख मनुष्य, तिर्यच और अन्य भी ऋषि-महर्षियोंसे
 जिनके चरणारविन्दयुगलकी पूजा की गयी है, और जिन्होंने सम्पूर्ण पदार्थोंके सारको देख लिया है,
 ऐसे महावीर भगवान् [द्रव्यकी अपेक्षा] अर्थागमके कर्ता हैं ॥ ५६-६४ ॥

देव और विद्याधरोंके मनको मोहित करनेवाले और सार्थक नामसे प्रसिद्ध पंचशैल [पांच
 पहाड़ोंसे सुशोभित] नगर अर्थात् राजगृही नगरीमें, पर्वतोंमें श्रेष्ठ विपुलाचल पर्वतपर श्रीवीरजिनेन्द्र
 [क्षेत्र की अपेक्षा] अर्थ-शास्त्रके कर्ता हुए ॥ ६५ ॥

राजगृह नगरके पूर्वमें चतुष्कोण ऋषिशैल, दक्षिणमें वैभार और नैऋत्य दिशामें
 विपुलाचल पर्वत हैं । ये दोनों, वैभार और विपुलाचल, पर्वत त्रिकोण आकृतिसे युक्त ह ॥ ६६ ॥

पश्चिम, वायव्य और सोम [उत्तर] दिशामें फैला हुआ धनुषके आकार छिन्ननामका पर्वत है,
 और ईशान दिशामें पाण्डु नामका पर्वत है । उपर्युक्त पांचों ही पर्वत कुशाग्रोंसे वेष्टित हैं ॥ ६७ ॥

प्राथम्यसर्पिणीं चतुर्थकालस्य चरिमभागमि । तेत्तीसवासअडमासपण्णरसद्विससेसमि ॥ ६८
 वासस्य पदममासे सावण्णाममि बहुलपडिवाए । अभिजिणक्खत्तमि य उप्पत्ती धम्मतिथस्य ॥ ६९
 सावण्णबहुले पाडिबरुहमुहुत्ते सुहोदये रविणो । अभिजस्य पदमजोए जुगस्य आदी इमस्य पुदं ॥ ७०
 णाणावरणप्पहुदिआणिच्छयववहारपायअतिसयए । संजादेण अणंतणाणेणं दंसणसुहोहिं ॥ ७१
 विरिएण तहा खाइयसम्मत्तेवं पि दाणलाहोहिं । भोगोपभोगणिच्छयववहारोहिं च परिपुण्णो ॥ ७२
 दंसणमोहे ण्ठे धादित्तिदए चरित्तमोहमि । सम्मत्तणाणदंसणवीरियचरियाइ होति खइयाइं ॥ ७३
 जादे अणंतणाणे ण्ठे छदुमट्टिदियम्मि^१ णाणम्मि । णवविहपदत्थसारा दिव्वरुणी कहइ सुत्तथं ॥ ७४
 अण्णेहिं अणंतोहिं गुणेहिं जुत्तो विसुद्धचारित्तो । भवभयभंजणदत्तो महवीरो अत्थकत्तारो ॥ ७५
 महावीरभासियत्थो तस्सि खेत्तमि तथ काले य । खायोवसमविवड्ढिदचउरमलमईहिं^२ पुण्णेण ॥ ७६
 लोयालोयाण तहा जीवाजीवाण विविहविसयेसु । संदेहणासणत्थं उवगदसिरिवीरचलणमूलेण ॥ ७७

यहां अवसर्पिणीके चतुर्थ कालके अन्तिम भागमें तेतीस वर्ष, आठ माह और पन्द्रह दिन शेष रहनेपर वर्षके श्रावणनामक प्रथम महिनेमें, कृष्ण पक्षकी प्रतिपदाके दिन अभिजित् नक्षत्रके उदित रहनेपर धर्मतीर्थकी उत्पत्ति हुई ॥ ६८-६९ ॥

श्रावणकृष्णा पडिवाके दिन रुद्रमुहूर्तके रहते हुए सूर्यका शुभ उदय होनेपर अभिजित् नक्षत्रके प्रथम योगम इस युग का प्रारंभ हुआ, यह स्पष्ट है ॥ ७० ॥

ज्ञानावरणादि चार घातिया कर्मोंके निश्चय और व्यवहाररूप विनाशके कारणोंकी प्रकर्षता होनेपर उत्पन्न हुए अनन्तज्ञान, अनन्तदर्शन, अनन्तसुख और अनन्तवीर्य, इन चार अनन्तचतुष्टय, तथा क्षायिकसम्यक्त्व, क्षायिकदान, क्षायिकलाभ, क्षायिकभोग और क्षायिकउपभोग, इसप्रकार नव लब्धियोंके निश्चय एवं व्यवहारस्वरूपोंसे परिपूर्ण हुए ॥ ७१-७२ ॥

दर्शनमोह, तीन घातिया (ज्ञानावरण, दर्शनावरण, अन्तराय) और चारित्रमोहके नष्ट होनेपर क्रमसे सम्यक्त्व, ज्ञान, दर्शन, वीर्य और चारित्र, ये पांच क्षायिक भाव प्राप्त होते हैं ॥ ७३ ॥

अनन्तज्ञान अर्थात् केवलज्ञानकी उत्पत्ति और लज्जस्थ अवस्थामें रहनेवाले मति, श्रुत, अवधि तथा मनःपर्ययरूप चार ज्ञानोंका अभाव होनेपर नौ प्रकारके पदार्थोंके सारको विषय करनेवाली दिव्यध्वनि सूत्रार्थको कहती है ॥ ७४ ॥

इसके अतिरिक्त और भी अनन्त गुणोंसे युक्त, विशुद्ध चारित्रके धारक और संसारके भयको नष्ट करनेमें दक्ष श्रीमहावीर प्रभु (भावकी अपेक्षा) अर्थकर्ता हैं ॥ ७५ ॥

भगवान् महावीरके द्वारा उपदिष्ट पदार्थस्वरूप, उसी क्षेत्र और उसी कालमें, ज्ञानावरणके विशेष क्षयोपशमसे वृद्धिको प्राप्त निर्मल चार बुद्धियों (कोष्ठ, बीज, संभिन्न-श्रोत और पदामुसारी) से परिपूर्ण, लोक, अलोक और जीवाजीवादि विविध विषयोंमें उत्पन्न हुए संदेहको नष्ट करनेके लिये श्रीवीर-

१ द ब सुहमुहुत्ते. २ ब सुहोदिए. ३ द आदीइ यिमस्य. ४ ब परपुण्णो. ५ द ब चदुमट्टिदिदम्मि.

विमले गौदमगोत्ते जादेणं 'इंदभूदिगामिण । चउवेदपारगेणं सिस्सेणं' विसुद्धसीलेण ॥ ७८
 भावसुदपज्येहिं परिणदमयिणां^१ अ बारसंगाणं । चोइसपुव्वाण तहा एक्कमुहुत्तेण विरचणा विहिदो^२ ॥ ७९
 इय मूलतंतकत्ता सिरिबीरो इंदभूदिविप्पवरो । उवतंते कत्तारो अणुतंते सेसआइरिया ॥ ८०
 णिण्णट्टरायदोसा महेसिणो 'दिव्वसुत्तकत्तारो । किं कारणं पभणिदा कहिदुं सुत्तस्स पामण्णं'^३ ॥ ८१
 जो ण पमाणणयेहिं णिक्खेवेणं णिरक्खदे अत्थं । तस्साजुत्तं जुत्तं जुत्तमजुत्तं च पडिहादि ॥ ८२
 णाणं होदि पमाणं णओ त्रि णाहुस्स हिदयभावत्थो^४ । णिक्खेओ वि उवाओ जुत्तीए अत्थपडिगहणे ॥ ८३
 इय पाथं अवहारिय आइरियपरंपरागदं मणसा । पुव्वाइरियाआराणुसरणअं तिरयणणिमित्तं ॥ ८४
 मंगलपहुदिव्वक्कं वक्खाणिथ विविहगंधजुत्तीहिं । जिणवरमुहणिककतं गणहरदेवोहिं गथितपदमालं ॥ ८५
 सासदपदमावण्णं पवाहरूवत्तणेण दोसेहिं । णिस्सेसेहिं विसुक्कं आइरियअणुक्कमाआदं ॥ ८६
 भव्वज्जणाणंदयरं वोच्छामि अहं तिलोयपण्णत्तिं । णिभरभत्तिपसादिदवरगुरुचलणाणुभावेण ॥ ८७

भगवान्के चरण-मूलकी शरणमें आये हुए, निर्मल गौतम गोत्रमें उत्पन्न हुए, प्रथमानुयोग, करणानुयोग, चरणानुयोग और द्रव्यानुयोग, इन चार वेदोंमें, अथवा ऋग्वेद, यजुर्वेद, सामवेद और अथर्ववेद, इन चारों वेदोंमें पारंगत, विशुद्ध शीलके धारक, भावश्रुतरूप पर्यायसे बुद्धिकी परिपक्वताको प्राप्त, ऐसे इन्द्रभूतिनामक शिष्य अर्थात् गौतम गणधरद्वारा एक मुहूर्तमें ब्राह्म अंग और चौदह पूर्वोंकी रचना-रूपसे प्रथित किया गया ॥ ७६-७९ ॥

इसप्रकार श्रीवीरभगवान् मूलतंत्रकर्ता, ब्राह्मणोंमें श्रेष्ठ इन्द्रभूति गणधर उपतंत्र-कर्ता, और शेष आचार्य अनुतंत्र-कर्ता हैं ॥ ८० ॥

गणधरदेव राग-द्वेषसे रहित होते हुए द्रव्यश्रुतके कर्ता हैं, यह कथन यहां किस कारणसे किया गया है ? सूत्रकी प्रमाणताका कथन करनेके लिये ॥ ८१ ॥

जो नय और प्रमाण तथा निक्षेपसे अर्थका निरीक्षण नहीं करता है, उसको अयुक्त पदार्थ युक्त और युक्त पदार्थ अयुक्त ही प्रतीत होता है ॥ ८२ ॥

सम्यग्ज्ञानको प्रमाण और ज्ञाताके हृदयके अभिप्रायको नय कहते हैं । निक्षेप उपायस्वरूप है । युक्तिसे अर्थका प्रतिग्रहण करना चाहिये ॥ ८३ ॥

इसप्रकार आचार्यपरंपरासे ज्ञात हुए न्यायको मनसे अवधारण करके पूर्व आचार्योंके आचारका अनुसरण करना रत्नत्रयका कारण है ॥ ८४ ॥

विविध ग्रंथ और युक्तियोंसे मंगलादि छह अर्थात् मंगल, कारण, हेतु, प्रमाण, नाम और कर्ता, इनका व्याख्यान करके जिनेन्द्र भगवान् के मुखसे निकले हुए, गणधरदेवोंद्वारा पदोंकी, अर्थात् शब्दरचनारूप, मालामें मूथे गये, प्रवाहरूपसे शाश्वतपद अर्थात् अनन्तकालीनता को प्राप्त, सम्पूर्ण दोषोंसे रहित, और आचार्यपरंपरासे आये हुए तथा भव्यजनों को आनन्ददायक 'त्रिलोकप्रज्ञप्ति' शास्त्रको मैं अतिशय भक्तिद्वारा प्रसादित उत्कृष्ट गुरुके चरणोंके प्रभावसे कहता हूं ॥ ८५-८७ ॥

१ व वंदभूदि^१. २ व मिस्सेण. ३ [परिणदमइणा य]. ४ [विहिदा]. ५ [दव्वसुत्त^५]
 ६ द व सामण्णं. ७ व णउ त्रि णाहुसद्वहिदयभावत्थो.

सामण्यजगत्स्वरूपं तस्मिं द्वियं पारयाण लोयं च । भावणणरतिरियाणं वैतरजोइसियकप्पवासीणं ॥ ८८
सिद्धाणं लोयो त्ति यं अहियारो पयदादिट्ठणवभेए । तस्मिं णिवज्जे जीवे पसिद्धवरवण्णणासहिए ॥ ८९
वोच्छामि लयलईए भव्वजणाणंदपसरसंजणणं । जिणमुहुकमलविणिग्गयतिलोयपणत्तिणामाए ॥ ९०
जगसेट्ठिघणपमाणो लोयायासो सपंचद्वरिदी । एस अणंताणंतालोयायासस्स बहुमज्जे ॥ ९१

≡ १६ ख ख ख ।

जीवा पोगलधम्मधम्मा काला इमाणि दव्वाणि । सर्वं लोयायासं आधुइयं पंच चिट्ठंति ॥ ९२
एत्तो सेट्ठिस्स घणप्पमाणण णिणयणं परिभासा उच्चदे—

(पल्लसमुदे उवमं अंगुलथं सूइपदरघणणामं । जगसेट्ठिलोयपदरो अ लोओं अट्ठप्पमाणणि ॥ ९३
प० १ । सा० २ । सू० ३ । प्र० ४ । घ० ५ । ज० ६ । लोकप्र० ७ । लोय ८ ।

व्यवहारद्वारद्वा तियपल्ला पठमयस्मि संखाओ । विदिए दीवसमुदा तदिए मिज्जेदि कम्मठिदी ॥ ९४

सामान्य जगत्का स्वरूप, उसमें स्थित नारकियोंका लोक, भवनवासी, मनुष्य, तिर्यंच, व्यन्तर, ज्योतिषी, कल्पवासी और सिद्धोंका लोक, इस प्रकार प्रकृतमें उपलब्ध भेदरूप नौ अधिकारों, तथा उस उस लोकमें निवृद्ध जीवोंको, नयविशेषोंका आश्रय लेकर उत्कृष्ट वर्णनासे युक्त, भव्यजनोंको आनन्दके प्रसारका उत्पादक और जिन्मगवान्के मुखरूपी कमलसे निकले हुए इस त्रिलोकप्रज्ञप्तिनामक ग्रंथकेद्वारा कहता हूँ ॥ ८८-९० ॥

अनन्तानन्त अलोकाकाशके बहुमध्यभागमें स्थित, जीवादि पांच द्रव्योंसे व्याप्त और जगश्रेणिके घनप्रमाण यह लोकाकाश है ॥ ९१ ॥

≡ १६ ख ख ख ।

जीव, पुद्गल, धर्म, अधर्म और काल, ये पांचों द्रव्य सम्पूर्ण लोकाकाशको व्याप्त कर स्थित हैं ॥ ९२ ॥

अब यहांसे आगे श्रेणिके घनप्रमाण लोकका निगय करनेके लिये परिभाषाएं अर्थात् पल्योपमादिका स्वरूप कहते हैं—

पल्योपम, सागरोपम, सूच्यगुल, प्रतरांगुल, घनांगुल, जगश्रेणि, लोकप्रंतर और लोर्क, ये आठ उपमाप्रमाणके भेद हैं ॥ ९३ ॥

प. १ । सा. २ । सू. ३ । प्र. ४ । घ. ५ । ज. ६ । लोक प्र. ७ । लो. ८ ॥

व्यवहारपल्य, उद्धारपल्य, और अद्वापल्य, ये पल्यके तीन भेद हैं । इनमें प्रथम पल्यसे संख्या, द्वितीयसे द्वीप-समुद्रादिक और तृतीयसे कर्मोंका स्थितिका प्रमाण लगाया जाता है ॥ ९४ ॥

१ अहियारो. २ अ लयं = नयविशेषम्, द वोच्छामि सयलईए. ३ अ जणाणंदए सरसं. ४ [द्ववठिदी].

५ द ख ख ख × २. ६ द अ लोयायासो. ७ द. आउवड्ठिदिआधुइय. ८ द अ चरंति.

खंदं सयलसमर्थं तस्स य अद्धं भणंति देसो त्ति । अद्धं च पदेसो भविभागी होदि परमाणू ॥ ९५
 सरथेण सुतिकखेण छेत्तुं भेतुं च जं किरस्सकं । जलयणलादिहिं णासं ण एदि सो होदि परमाणू ॥ ९६
 एकरसवण्णगंधं दे। पासा सहकारणमसदं । खंदंतरिदं दव्वं तं परमाणुं भणंति बुधा ॥ ९७
 अंतादिमञ्जहीणं अपदेसं इंदिएहिं ण हु गेज्झं । जं दव्वं भविमत्तं तं परमाणुं कहंति जिणा ॥ ९८
 पूरंति गलंति जदो पूरणगलणेहिं पोगगला तेण । परमाणु च्चिय जादा इय दिट्ठं दिट्ठिवादमिह ॥ ९९
 वण्णरसगंधफासे पूरणगलणाइ सव्वकालमिह । खंदं पिय कुणमाणा परमाणू पुग्गला तग्हा ॥ १००
 आदेसमुत्तमुत्तो धातुचउक्कस्स कारणं जादो । सो णेभो परमाणू परिणामगुणो य खंदस्स ॥ १०१
 परमाणूहिं अणंताणंतेहिं बहुविहेहिं दव्वेहिं । उवसण्णासण्णो त्ति य सो खंदो होदि णामेण ॥ १०२

सन्नप्रकारसे समर्थ, अर्थात् सर्वांशपूर्ण स्कंध कहलाता है । उसके अर्धभागको देश और आधेके आधे भागको प्रदेश कहते हैं । स्कंधके अविभागी अर्थात् जिसके और विभाग न होसके ऐसे अंशको परमाणु कहते हैं ॥ ९५ ॥

जो अत्यन्त तीक्ष्ण शस्त्रसे भी छेदा या भेदा नहीं जा सकता, तथा जल और अग्नि आदिके द्वारा नाशको भी प्राप्त नहीं होता, वह परमाणु है ॥ ९६ ॥

जिसमें पांच रसोंमेंसे एक रस, पांच वर्णोंमेंसे एक वर्ण, दो गंधोंमेंसे एक गंध, और स्निग्ध-रूक्षमेंसे एक तथा शीत-उष्णमेंसे एक ऐसे दो स्पर्श, इसप्रकार कुल पांच गुण हों, और जो स्वयं शब्दरूप न होकर भी शब्दका कारण हो एवं स्कन्धके अन्तर्गत हो, ऐसे द्रव्यको पण्डित जन परमाणु कहते हैं ॥ ९७ ॥

जो द्रव्य अन्त, आदि एवं मध्यसे विहीन हो, प्रदेशोंसे रहित अर्थात् एक प्रदेशी हो, इन्द्रियद्वारा ग्रहण नहीं किया जासकता हो और विभागरहित हो, उसे जिन भगवान् परमाणु कहते हैं ॥ ९८ ॥

क्योंकि स्कन्धोंके समान परमाणु भी पूरते हैं, और गलते हैं, इसीलिये पूरण-गलन क्रियाओंके रहनेसे वे भी पुद्गल के अंतर्गत हैं, ऐसा दृष्टिवाद अंगमें निर्दिष्ट है ॥ ९९ ॥

परमाणु स्कन्धकी तरह सन्न कालमें वर्ण, रस, गन्ध और स्पर्श, इन गुणोंमें पूरण-गलन को क्रिया करते हैं, इसलिये वे पुद्गल ही हैं ॥ १०० ॥

जो नयविशेषकी अपेक्षा कथंचित् मूर्त व कथंचित् अमूर्त है, चार धातुरूप स्कन्धका कारण है, और परिणमनस्वभावी है, उसे परमाणु जानना चाहिये ॥ १०१ ॥

नानाप्रकारके अनन्तानन्त परमाणु-द्रव्योंसे उवसन्नासन्न नामसे प्रसिद्ध एक स्कंध उत्पन्न होता है ॥ १०२ ॥

उवसण्णासण्णो वि य गुणिदो अट्टेहि होदि णामेण । सण्णासण्णो त्ति तदो दु इदि खंधो पमाणं ॥ १०३
 अट्टे गुणिदेहिं सण्णासण्णेहिं होदि तुट्टिरेणू । तित्थियमेत्तद्देहिं तुट्टिरेणूहिं पि तसरेणू ॥ १०४
 तसरेणू रथरेणू उत्तमभोगावणीरु बालभं । मज्झिमभोगखिदीणु बालं पि जहण्णभोगखिदिवालं ॥ १०५
 कम्ममहीणु बालं लिख्खं जूवं जवं च अंगुलयं । इगिउत्तरा य भणिदा पुच्चोहिं अट्टगुणिदेहिं ॥ १०६
 तिवियप्पमंगुलं तं उच्छेहपमाणन्नप्पअंगुलयं । परिभासाणिप्पणं होदि हु उदिसेहसूचिअंगुलयं ॥ १०७
 तं चिय पंच सयाहं अवसण्णिपिपढमभरहचकिस्स । अंगुलं एकं चेव य तं तु पमाणंगुलं णाम ॥ १०८
 जस्सि जस्सि काले भरहेरावदमहीसुं जे मणुवा । तस्सि तस्सि ताणं अंगुलमादंगुलं णाम ॥ १०९
 उस्सेहअंगुलेणं सुराण णरतिरियणाख्याणं च । उस्सेहंगुलमाणं चउदेवणिकेदणयरारणिं ॥ ११०
 दीवोद्वहिसिलाणं वेदीण णदीण कुंडजगदीणं । वस्साणं च पमाणं होदि पमाणंगुलेणव ॥ १११
 भिगारकलसदप्पणवेषुपडहुजगण सयणसगदाणं । हलमुसलसत्तितोमरसिंहासणबाणणालिअक्खाणं ॥ ११२
 चामरदुंदुहिपीठच्छत्ताणं णरणिवासणगराणं । उज्जाणपहुदियाणं संखा आदंगुलं णेया ॥ ११३

उवसन्नासन्नको भी आठसे गुणित करनेपर सन्नासन्न नामका स्कंध होता है अर्थात् आठ उवसन्नासन्नोका एक सन्नासन्न नामका स्कंध होता है । आठसे गुणित सन्नासन्नो अर्थात् आठ सन्नासन्नोसे एक त्रुट्टिरेणु, और इतने ही [आठ] त्रुट्टिरेणुओंसे एक त्रसरेणु होता है । इसप्रकार पूर्वपूर्व स्कन्धोंसे आठ आठ गुणे क्रमशः रथरेणु, उत्तम भोगभूमिका बालाग्र, मध्यमभोगभूमिका बालाग्र, जघन्यभोगभूमिका बालाग्र, कर्मभूमिका बालाग्र, लीख, जू, जौ और अंगुल, ये उत्तरोत्तर स्कंध कहे गये हैं ॥ १०३-१०६ ॥

अंगुल तीन प्रकारका है—उत्सेधांगुल, प्रमाणांगुल और आत्मांगुल । इनमेंसे जो अंगुल उपर्युक्त परिभाषासे सिद्ध किया गया है, वह उत्सेध सूच्यंगुल है ॥ १०७ ॥

पांचसौ उत्सेधांगुलप्रमाण अवसर्पिणी कालके प्रथम भरत चक्रवर्तीका एक अंगुल होता है, और इसीका नाम प्रमाणांगुल है ॥ १०८ ॥

जिस जिस कालमें भरत और ऐरावत क्षेत्रमें जो जो मनुष्य हुआ करते हैं, उस उस कालमें उन्हीं मनुष्योंके अंगुलका नाम आत्मांगुल है ॥ १०९ ॥

उत्सेधांगुलसे देव, मनुष्य, तिर्यंच एवं नारकियोंके शरीरकी ऊंचाईका प्रमाण, और चारों प्रकारके देवोंके निवासस्थान व नगरादिका प्रमाण जाना जाता है ॥ ११० ॥

द्वीप, समुद्र, कुलाचल, वेदी, नदी, कुंड या सरोवर जगती और भरतादिक क्षेत्र इन सन्नका प्रमाण प्रमाणांगुलसे ही हुआ करता है ॥ १११ ॥

झारी, कलश, दर्पण, वेणु, भेरी, युंग, शय्या, शकट (गाड़ी), हल, मूसल, शक्ति, तोमर, सिंहासन, बाण, नालि, अक्ष, चामर, दुंदुभि, पीठ, छत्र, मनुष्योंके निवासस्थान व नगर और उद्यानादिकोंकी संख्या आत्मांगुलसे समझना चाहिये ॥ ११२-११३ ॥

१ [अंगुलमेकं]. २ व महीस. ३ व उस्सेहअंगुलो णं. ४ व णिकेदणयरारणिं. ५ द व वंसाणं.
 ६ [सगडाणं].

छाईं अंगुलेहि बादो वेवादेहिं विहत्थिणामा य । दोणिण विहत्थी हत्थो बेहत्थेहिं हवे रिक्कू ॥ ११४
 बेरिक्कूहिं दंडो दंडसमा जुगधणूणि मुसलं वा । तस्स तथा णाली वा दोदंडसहसस्यं कोसं ॥ ११५
 चउकोसेहिं जोयण तं चियं वित्थारगतसमवट्टं । तत्थियमेसं घणफलमाणेज्जं करणकुसलेहिं ॥ ११६
 समवट्टवासवग्गे दहगुणिदे करणिपरिधओ होदि । वित्थारतुरिमभागे परिधिहदे तस्स खेत्तफलं ॥ ११७
 उणवीसजोयणेसुं चउवीसेहिं त्हावहरिदेसु । तिविहवियप्पे पल्ले घणखेत्तफलां हुं पत्तेकं ॥ ११८

१९
 २४ ।

उत्तमभोगखिदीए उप्पण्णविजुगलरोमकोडीओ । एक्कादिसत्तदिवसावहिम्मि च्छेत्तूण संगहिथं ॥ ११९
 अहवट्टेहिं तेहिं रोमग्गेहिं णिरंतरं पडमं । अच्चंतं णविट्टुणं भरियव्वं जाव भूमिसमं ॥ १२०
 दंडपमाणंगुलए उस्सेहंगुल जवं च जूवं च । लिक्खं तह काट्टुणं वालग्गं कम्मभूमिए ॥ १२१
 अवरंमज्झिमउत्तमभोगखिदीणं च वालअग्गाईं । एक्केकमट्टघणहदरोमा ववहारपल्लस्स ॥ १२२

छह अंगुलोंका पाद, दो पादोंका वितस्ति, दो वितस्तियोंका हाथ, दो हाथोंका रिक्कू दो रिक्कूओंका दण्ड, दण्डके बराबर अर्थात् चार हाथप्रमाण ही धनुष, मूसल, तथा नाली, और दो हजार दण्ड या धनुषका एक क्रोश होता है ॥ ११४-११५ ॥

चार क्रोशका एक योजन होता है । उतने ही अर्थात् एक योजन विस्तार वाले गोल गट्टेका गणितशास्त्रमें निपुण पुरुषोंको घनफल ले आना चाहिये ॥ ११६ ॥

समान गोलक्षेत्रके व्यासके वर्गको दशसे गुणा करके जो गुणनफल प्राप्त हो उसका बर्गमूल निकालनेपर परिधिका प्रमाण निकलता है । तथा विस्तार अर्थात् व्यासके चौथे भागसे परिधिको गुणा करनेपर उसका क्षेत्रफल निकलता है ॥ ११७ ॥

तथा उन्नीस योजनोंको चौबीससे विभक्त करनेपर तीन प्रकारके पत्थोंमेंसे प्रत्येकका घन क्षेत्रफल होता है ॥ ११८ ॥

उदाहरण— १ योजन व्यासवाले गोल क्षेत्रका घनफल—

$१ \times १ \times १० = १०$; $\sqrt{१०} = \frac{१}{६}$ परिधि; $\frac{१}{६} \times \frac{१}{६} = \frac{१}{३६}$ क्षेत्रफल; $\frac{१}{३६} \times १ = \frac{१}{३६}$ घनफल.

उत्तम भोगभूमिमें एक दिनसे लेकर सात दिनतकके उत्पन्न हुए मैदके करोड़ों रोमोंक अन्विभागी खण्ड करके उन खण्डित रोमोंसे उस एक योजन विस्तारवाले प्रथम पत्थको (गट्टेको) पृथिवीके बराबर अत्यन्त सघन भरना चाहिये ॥ ११९-१२० ॥

ऊपर जो $\frac{१}{३६}$ प्रमाण घनफल आया है उसके दण्ड करके प्रमाणांगुल कर लेना चाहिये । पुनः प्रमाणांगुलोंके उस्सेधांगुल करना चाहिये । पुनः जौ, जू, लीख, कर्मभूमिके बालाप्र, जघन्य भोगभूमिके बालाप्र, मध्यम भोगभूमिके बालाप्र, उत्तम भोगभूमिके बालाप्र, इनकी अपेक्षा प्रत्येकको आठके घनसे गुणा करनेपर व्यवहारपत्थके रोमोंकी संख्या निकल आती है ॥ १२१-१२२ ॥

१ द युगधणूणि. २ च वित्थारं. ३ [घणखेत्तफलं]. ४ च पत्तेका. ५ च अवरमज्झिमं. ६ द एक्किक्कं.

एदेणं पल्लेणं दीवसमुदाणं होदि परिमाणं । उद्धाररोमरासिं छेत्तूणमसंखवाससमयसमं ॥ १२८
पुब्बं व विरविदेणं तदिद्यं अद्धारपल्लणिप्पत्ती । णारयतिरियणरसुराणं विण्णैया कम्मट्ठिदी तन्निह ॥ १२९

। अद्धारपल्लं । एवं पल्लं समत्तं ।

एदाणं पल्लाणं दहप्यमाणाउ कोटिकोडीओ । सागरउवमस्स पुडं एक्कस्स हवेज्ज परिमाणं ॥ १३०
। सागरोपमं समत्तं ।

अद्धारपल्लच्छेदो तस्सासंखेयभागमेत्ते य । पल्लघणंगुलवग्गिदसंवग्गिदयन्निह मूहजगसेढी ॥ १३१
सू. २ । जग.— ।

तं वग्गे पदरंगुलपदराइ घणे घणंगुलं लोणो । जगसेढीए सत्तमभागो रउजू पमासंते ॥ १३२
४ । = । ६ । ≡ ।

। एवं परिभासा गदा ।

इस उद्धारपल्यसे द्वीप और समुद्रोंका प्रमाण जाना जाता है । उद्धारपल्यकी रोमराशिमेंसे प्रत्येक रोमखण्डके असंख्यात वर्षोंके समयप्रमाण खण्ड करके तीसरे गड्डेके भरनेपर और पहिलेके समान एक एक समयमें एक एक रोमखण्डको निकालनेपर जितने समयमें वह गड्डा रिक्त हो जाय उतने कालको अद्धारपल्योपम कहते हैं । इस अद्धार पल्यसे नारकी, तिर्यच, मनुष्य और देवोंकी आयु तथा कर्मोंकी स्थितिका प्रमाण जानना चाहिये ॥ १२८-१२९ ॥

उद्धारपल्य समाप्त हुआ । इस प्रकार पल्य समाप्त हुआ ।

इन दशकोड़ाकोड़ी पल्योंका जितना प्रमाण हो उतना पृथक् पृथक् एक सागरोपमका प्रमाण होता है । अर्थात् दश कोड़ाकोड़ी व्यवहार पल्योंका एक व्यवहारसागरोपम, दश कोड़ाकोड़ी उद्धारपल्योंका एक उद्धारसागरोपम और दश कोड़ाकोड़ी अद्धारपल्योंका एक अद्धारसागरोपम होता है ॥ १३० ॥

सागरोपम समाप्त हुआ ।

अद्धारपल्यके जितने अर्थच्छेद हों, उतनी जगह पल्यको रखकर परस्परमें गुणा करनेपर जो राशि उत्पन्न हो उसे सूच्यंगुल, और अद्धारपल्यकी अर्थच्छेद राशिके असंख्यात वे भागप्रमाण घनांगुलको रखकर उनके परस्पर गुणाकरनेपर जो राशि उत्पन्न हो उसे जगश्रेणी कहते हैं ॥ १३१ ॥

जगश्रे.—

सू. अं. २

उपर्युक्त सूच्यङ्गुलका वर्ग करनेपर प्रतरांगुल और जगश्रेणी का वर्ग करनेपर जगप्रतर होता है । इसी प्रकार सूच्यंगुलका घन करनेपर घनांगुल और जगश्रेणीका घन करनेपर लोकका प्रमाण होता है । जगश्रेणीके सातवें भाग प्रमाण राजूका प्रमाण कहा जाता है ॥ १३२ ॥

प्र. अं. ४; ज. प्र. =; घ. अं. ६; घ. लो. ≡ ।

इसप्रकार परिभाषा समाप्त हुई ।

१ द छेत्तूण संखं. २ द णराणं सुराण.

आदिगिहणेण हीणो पगदिसरूवेण एस संजादो । जीवाजीवसमिद्धो सव्वणहावलोहो लोओ ॥ १३३
 धम्माधम्मणिबद्धा गदिरगैदी जीवपोगगलानं च । जेतियमेत्ताआसे^१ लोयाआलो स णादव्वो ॥ १३४
 लोयायासट्टाणं सर्यपहाणं सदव्वच्छकं हु । सव्वमलोयायासं तं सर्व्वातं हवे णियमा ॥ १३५
 सयलो एस य लोओ णिप्पण्यो सेठिठिदमाणेण । तिविय्यप्पो णादव्वो हेट्टिममज्झिलउड्डुभेएण ॥ १३६
 हेट्टिमलोयायारो वेत्तासणसण्णिहो सहावेण । मज्झिमलोयायारो उट्ठिमयसुरभद्वसारिच्छो ॥ १३७

▽ △

उवारिमलोयाआरो उट्ठिमयसुरवेण होइ सरिसत्तो । संठाणो एदाणं लोयाणं एण्हं साहेसि ॥ १३८

सिद्धि-चादरं ।



तंमज्जे मुहमेकं भूमि जहा होदि सत्त रज्जूवो । तह छिदिदम्मि मज्जे हेट्टिमलोयस्स आयारो ॥ १३९
 दोपक्खलेत्तमेत्तं उच्चल्यतं पुण ह्वेदूणं । विवरीयेणं मेलिदे वासुच्छेहा सत्त रज्जूओ ॥ १४०

सर्वज्ञ भगवान्से अवलोकित यह लोक आदि और अन्तसे रहित अर्थात् अनाद्यनन्त है, स्वभावसे ही उत्पन्न हुआ है, और जीव एवं अजीव द्रव्योंसे व्याप्त है ॥ १३३ ॥

जितने आकाशमें धर्म और अधर्म द्रव्यके निमित्तसे होनेवाली जीव और पुद्गलोंकी गति एवं स्थिति हो, उसे लोकाकाश समझना चाहिये ॥ १३४ ॥

छह द्रव्योंसे सहित यह लोकाकाशस्थान निश्चय ही स्वयंप्रधान है । इसकी सब दिशाओंमें नियमसे सब अलोकाकाश स्थित है ॥ १३५ ॥

श्रेणीवृन्दके मानसे अर्थात् जगश्रेणीके घनप्रमाणसे निष्पन्न हुआ यह सम्पूर्ण लोक अधोलोक, मध्यलोक और उर्ध्वलोकके भेदसे तीन प्रकारका है ॥ १३६ ॥

इनमेंसे अधोलोकका आकार स्वभावसे वेत्तासनके सदृश, और मध्यलोकका आकार खड़े किए हुए आधे मृदंगके उर्ध्वभागके समान है ॥ १३७ ॥

उर्ध्वलोकका आकार खड़े किये हुए मृदंगके सदृश है । अब इन तीनों लोकोंके आकारको कहते हैं ॥ १३८ ॥

उस सम्पूर्ण लोकके बीचमेंसे जिसप्रकार मुख एक राजु और भूमि सात राजु हो, इसप्रकार मध्यमें छेदनेपर अधोलोकका आकार होता है ॥ १३९ ॥

दोनों ओर फैले हुए क्षेत्रको उठाकर अलग रखदे, फिर विपरीतक्रमसे मिलानेपर विस्तार और उत्सेध सात सात राजु होता है ॥ १४० ॥

१ द सव्वणहावअववो, व सव्वणहावलोयवो. २ द व गदिरागदि. ३ द व मेत्ताआसो. ४ व तं संवासं.
 ५ द तिविय्यप्पो. ६ द उच्चल्यतं.

मज्झमिह पंच रज्जू कमसो हेट्टोवरिग्गि इग्गि रज्जू । सग रज्जू उच्छेहो होदि जहा तह य छेत्तुणं ॥ १४१
हेट्टोवरिदं मेलिद्वेत्तायारं तु चरिमलोयस्स । एदे पुम्बिहल्लस्स य खेतोवरि ठावए पयदं ॥ १४२
उद्धियदिवड्डुमुँरवधजोवमाणो य तस्स आयारो । एक्कपदे सगबहलो चोहसरज्जूदवो तस्स ॥ १४३
तस्स य एक्कमिह दए वासो पुग्वावरेण भूमिसुहे । सत्तेक्कपंचएका रज्जूसो मज्झमहाणित्थं ॥ १४४
खेस्संठियचउखंडं सरिसट्ठाणं आहँ वेत्तुणं । तमणुज्जोभयपक्खे विवरीयकमेण मेलिज्जो ॥ १४५
एवँजिय भवसेसे खेत्ते गहिऊण पदरपरिमाणं । पुग्वं पिव कादूणं बहलं बहलमि मेलिज्जो ॥ १४६
एवमवसेसखेत्तं जाव समन्पेदिं ताव वेत्तुं । एक्केक्कपदरमाणं एक्केक्कपदेसबहलेण ॥ १४७
एदेण पयारेणं गिप्पणत्तिलोयखेत्तदीहसं । वासउदयं भणामो गिस्संदं दिट्ठिवादादो ॥ १४८
सेट्ठिपमाणायामं भागोसु दक्खिणुत्तरेसु पुढं । पुग्वावरेसु वासं भूमिसुहे सत्त येक्कपंचेक्का ॥ १४९

- १ - १ १ १ १ १ १ १ १ १ १

जिस प्रकार मध्यमें पांच राजु, नीचे और ऊपर क्रमसे एक राजु और उंचाई सात राजु हो, इसप्रकार खण्डित करनेपर नीचे और ऊपर मिले हुए क्षेत्रका आकार अन्तिम लोक अर्थात् ऊर्ध्वलोकका आकार होता है । इसको पूर्वोक्त क्षेत्र अर्थात् अधोलोकके ऊपर रखनेपर प्रकृतमें खड़े किये हुए ध्वजयुक्त डेढ़ मृदंगके सदृश उस सम्पूर्ण लोकका आकार होता है । इसको एकत्र करनेपर उस लोकका बाहल्य सात राजु और उंचाई चौदह राजु होती है ॥ १४१-१४३ ॥

इस लोककी भूमि और मुखका व्यास पूर्व-पश्चिमकी अपेक्षा एक ओर क्रमशः सात, एक, पांच और एक राजुमात्र है, तथा मध्यमें हानि-वृद्धि है ॥ १४४ ॥

आकाशमें स्थित चारों सदृश आकारवाले खण्डोंको ग्रहण करके उन्हें विचारपूर्वक उभय पक्षमें विपरीत क्रमसे मिलाना चाहिये । इसीप्रकार अवशेष क्षेत्रोंको ग्रहण करके और पूर्वके समान ही प्रतरप्रमाण करके बाहल्यको बाहल्यमें मिलादे । इस क्रमसे जबतक अवशिष्ट क्षेत्र समाप्त न हो जाय, तबतक एक एक प्रदेश बाहल्यरूप एक एक प्रतरप्रमाणको ग्रहण करना चाहिये ॥ १४५-१४७ ॥

इसप्रकारसे सिद्ध हुए त्रिलोकरूप क्षेत्रकी मुटाई, चौड़ाई और उंचाईका हम वैसा ही वर्णन करते हैं जैसा कि दृष्टिवाद अंगसे निकला है ॥ १४८ ॥

दक्षिण और उत्तर भागमें लोकका आयाम जगश्रेणीप्रमाण अर्थात् सात राजु है, पूर्व और पश्चिम भागमें भूमि तथा मुखका व्यास क्रमसे सात, एक, पांच और एक राजु है । तात्पर्य यह है कि लोककी मुटाई सर्वत्र सात राजु है, और विस्तार क्रमशः अधोलोकके नीचे सात राजु, मध्यलोकमें एक राजु, ब्रह्मस्वर्गपर पांच राजु और लोकके अन्तमें एक राजु है ॥ १४९ ॥

राजु. ७ ७ १। ५। १

१ द उम्भियदिवड्डुमुँरवधं. २ द व सब्बहलो. ३ व अइ. ४ [एवं चिय]. ५ द व समं पेरि.
६ द व गिरसद्धं.

(चौदसरज्जुप्रमाणो उच्छेहो होदि सयललोगस्स । अद्दसुरज्जुसुदवो समग्गामुरवोदयसरिच्छो ॥ १५०)

१४१-१-१

हेट्टिमज्झिमउववरिमलोउच्छेहो कमेण रज्जुवो । सत्त य जोयणलक्खं जोयणलक्खणसगरज्जु ॥ १५१

७ । जो. १००००० । ७ रिण जो. १००००० ।

(इह रयणसकरावालुपंकधूमतममहातमादिपद्दा । मुरवद्दम्मि महीओ सत्त चिय रज्जुअन्तरिया ॥ १५२
धम्मवंसामेघाअंजणरिट्ठाणउव्वभमववीओ । माघत्रिया इय ताणं पुढवीणं गोत्तणामाणि ॥ १५३)

(मज्झिमज्जगस्स हेट्टिमभागादो णिग्गदो पढमरज्जु । सकैरपहपुढवीए हेट्टिमभागम्मि णिट्ठादि ॥ १५४

७ १ ।

तत्तो दोहदरज्जु वालुवपहहेट्टि समथेदि । तह य तहज्जा रज्जु पंकवहहेट्टस्स भागम्मि ॥ १५५

७ २ । ७ ३ ।

सम्पूर्ण लोककी उंचाई चौदह राजुप्रमाण है । अर्ध मृदंगकी उंचाई सम्पूर्ण मृदंगकी उंचाईके सदृश है अर्थात् अर्ध मृदंगसदृश अधोलोक जैसे सात राजु ऊंचा है, उसीप्रकार पूर्ण मृदंगके सदृश ऊर्ध्वलोक भी सातही राजु ऊंचा है ॥ १५० ॥

क्रमसे अधोलोककी उंचाई सात राजु, मध्यलोककी उंचाई एक लाख योजन और ऊर्ध्वलोककी उंचाई एक लाख योजन कम सात राजु है ॥ १५१ ॥

अ. लो. ७ रा. । म. लो. १००००० यो. । ऊ. लो. रा. ७ ऋण १००००० यो. ।

इन तीनों लोकोमेसे अर्धमृदंगाकार अधोलोकमें रत्नप्रभा, शर्कराप्रभा, बालुप्रभा, पंकप्रभा, धूमप्रभा, तमःप्रभा, और महातमःप्रभा, ये सात पृथिवियां एक एक राजुके अन्तरालसे हैं ॥ १५२ ॥

विशेषार्थ—ऊपर प्रत्येक पृथिवीके मध्यका अन्तर जो एक राजु कहा है, वह सामान्य कथन है । विशेषरूपसे विचार करनेपर पहली और दूसरी पृथिवीकी मुटाई एक राजुमें शामिल है, अतएव इन दोनों पृथिवियोंका अन्तर दो लाख बारह हजार योजन कम एक राजु होगा । इसीप्रकार आगे भी पृथिवियोंकी मुटाई प्रत्येक राजुमें शामिल है, अतएव मुटाईका जहां जितना प्रमाण है, उतना उतना कम एक राजु वहां अन्तर जानना चाहिये ।

वर्मा, वंशा, मेघा, अंजना, अरिष्टा, मघवी, और माघवी, ये इन उपर्युक्त पृथिवियोंके गोत्र-नाम हैं ॥ १५३ ॥

मध्यलोकके अधोभागसे प्रारम्भ होकर पहिला राजु शर्कराप्रभा पृथिवीके अधोभागमें समाप्त होता है ॥ १५४ ॥

रा. १.

इसके आगे दूसरा राजु प्रारम्भ होकर बालुकाप्रभाके अधोभागमें समाप्त होता है, तथा तीसरा राजु पंकप्रभाके अधोभागमें समाप्त होता है ॥ १५५ ॥

रा. २ । ३ ।

१ अ सामगं. २ अ गात्तं. ३ अ सकरसेह.

धूमपहाए हेट्टिमभागमि समप्पदे तुरियरज्जू । तह पंचमिया रज्जू तमप्पहाहेट्टिमपएसे ॥ १५६

उ ४ । उ ५ ।

महतमहेट्टिमयंते छेट्टे हि समप्पदे रज्जू । तत्तो सत्तमरज्जू लोयस्स तलमि णिट्ठादि ॥ १५७

उ ६ । उ ७ ।

(मज्झिमजगस्स उवरिमभागादु दिवङ्कुरज्जुपरिमाणं । इगिजोयणलक्खेणं सोहम्मविमाणधयदंढे ॥ १५८

१४३ । रि. यो. १००००० ।^१

वच्चादि दिवङ्कुरज्जू माहिंदसणक्कुमारउवरिमि । णिट्ठादि अद्वरज्जू बंधुत्तरउद्वुभागमि ॥ १५९

१४३ । १४ ।

अवसादि अद्वरज्जू काविट्टस्सोवरिट्टिभागमि । स च्चिय महसुक्कोवरि सहसारीवरि अ स षेय ॥ १६०

१४ । १४ । १४ ।

तत्तो य अद्वरज्जू आणदक्कप्पस्स उवरिमपएसे । स य आरणस्स कप्पस्स उवरिमभागमि गेवज्जं^१ ॥ १६१

इसके अनन्तर चौथा राजु धूमप्रभाके अधोभागमें और पांचवां राजु तमःप्रभाके अधोभागम समाप्त होता है ॥ १५६ ॥

रा. ४ । ५ ।

पूर्वोक्त क्रमसे छठवां राजु महातमःप्रभाके अन्तमें समाप्त होता है, और इसके आगे सातवां राजु लोकके तलभागमें समाप्त होता है ॥ १५७ ॥

रा. ६ । ७ ।

मध्यलोकके ऊपरी भागसे सौधर्म विमानके ध्वजदण्डतक एक लाख योजन कम डेढ़ राजुप्रमाण उंचाई है ॥ १५८ ॥

रा. १^३ ऋण—१००००० यो. ।

इसके आगे डेढ़ राजु माहेन्द्र और सानत्कुमार स्वर्गके ऊपरी भागमें समाप्त होता है । अनन्तर आधा राजु ब्रह्मोत्तर स्वर्गके ऊपरी भागमें पूर्ण होता है ॥ १५९ ॥

रा. १^३ । ३ ।

इसके पश्चात् आधा राजु कापिष्ठके ऊपरी भागमें, आधा राजु महाशुक्रके ऊपरी भागमें, और आधा राजु सहस्रारके ऊपरी भागमें समाप्त होता है ॥ १६० ॥

रा. ३ । ३ । ३ ।

इसके अनन्तर अर्ध राजु आनत स्वर्गके ऊपरी भागमें और अर्ध राजु आरण स्वर्गके ऊपरी

१ ब छट्टीहि. २ द लक्खेणं. ३ द ब १४ ३ । १४ ३ । ४ ब अद्वरज्जूवमुत्तरं. ५ द ब कप्पं सो ६ ब गेवज्जं.

ततो उवरिमभागे णवाणुत्तरओ होंति एकरज्जुवो । एवं उवरिमलोए रज्जुविभागो समुदिट्ठं ॥ १६२

५५ । ५५ । ५५ २ ।

णियणियचरिर्मिदयधयदंङ्गं कप्पभूमिअवसाणं । कप्पादीदमहीए विच्छेदो लोयविच्छेदो ॥ १६३

सेवीए सत्तंसो हेट्ठिमलोयस्त होदि मुहवासो । भूमिवासो सेवीमित्ताअवसाणउच्छेदो ॥ १६४

५ । — । — ।

मुहभूमिसमासमद्विय गुणिदं पुण तह य वेदेण । घणघणिदं णादब्बं वेत्तासणसणिए खेत्ते ॥ १६५

हेट्ठिमलोए लोओ चउगुणिसगहिदो विंदफलं । तस्सत्ते सयलजुगो दोगुणियो सत्तपरिभागो ॥ १६६

५५ । ५५ २ ।

छेत्तूणं तसणालि अण्णात्थं ठाक्किण विंदफलं । आणेअ तप्पमाणं उणवण्णोहिं विभत्तलोयसमं ॥ १६७

भागमें पूर्ण होता है । बाद एक राजुकी उंचाईमें नौ त्रैवेयक, नौ अनुदिश और पांच अनुत्तर विमान हैं । इसप्रकार ऊर्ध्वलोकमें राजुका विभाग कहा गया है ॥ १६१-१६२ ॥

रा. ३ । ३ । १ ।

अपने अपने अन्तिम इन्द्रक विमानसम्बन्धी ध्वजदण्डके अप्रभागतक उन उन स्वर्गोंका अन्त समझना चाहिये । और कल्पातीत भूमिका जो अन्त है वही लोकका भी अन्त है ॥ १६३ ॥

अधोलोकके मुखका विस्तार जगश्रेणीका सातवां भाग, भूमिका विस्तार जगश्रेणीप्रमाण, और अधोलोकके अन्ततक उंचाई भी जगश्रेणीप्रमाण ही है ॥ १६४ ॥

रा. १ । ७ । ७ ।

मुख और भूमिके योगको आधा करके पुनः उंचाईसे गुणा करनेपर वेत्तासनसदृश लोक (अधोलोक) का क्षेत्र-फल जानना चाहिये ॥ १६५ ॥

$$१ + ७ ÷ २ × ७ = २८ \text{ रा० क्षे. फ.}$$

लोकको चारसे गुणा करके उसमें सातका भाग देनेपर अधोलोकके घनफलका प्रमाण निकलता है, और सम्पूर्ण लोकको दोसे गुणा कर प्राप्त गुणनफलमें सातका भाग देनेपर अधोलोकसम्बन्धी आधे क्षेत्रका घनफल होता है ॥ १६६ ॥

$$३४३ × ४ ÷ ७ = १९६ \text{ रा. अ. लो. का घ. फ.}$$

$$३४३ × २ ÷ ७ = ९८ \text{ रा. अर्द्ध अ. लो. का घ. फ.}$$

अधोलोकमेंसे त्रसनालीको छेदकर और उसे अन्यत्र रखकर उसका घनफल निकालना चाहिये । इस घनफलका प्रमाण, लोकके प्रमाणमें उंचासका भाग देनेपर जो लब्ध आवे उतना होता है ॥ १६७ ॥

$$\text{रा. } ७ × १ × १ = ७ \text{ अ. लो. त्र. ना. का घ. फ.} = ३४३ ÷ ४९ = ७ ।$$

१ द मेत्ता अ उच्छेदो. २ द ब समासमद्विय. ३ द सगहिदो य विंद. ४ ब तस्सत्ते सयलजुदागो, द ब सत्तपरिमाणो.

सगवीसगुणिदलोओ उणवण्णहिदो भ सेसखिदिसंखा । तसखित्ते सग्मिलिदे चउगुणिदो सगहिदो लोओ ॥ १६८

$$\equiv २७ । \equiv ४ ।'$$

$$४९ \quad ७$$

मुरजायारं उडुं खेत्तं छेत्तूण मेळिदं सयलं । पुष्पावरेण जायदि वेत्तासणसरिसंठाणं ॥ १६९

सेवीए सत्तमभागो उवरिमलोयस्स होदि मुहवासो । पणगुणिदो तम्भूमी उस्सेहो तस्स ह्गिसेवी ॥ १७०

$$— । — ५ ।$$

$$७ \quad ७$$

तियगुणिदो सत्तहिदो उवरिमलोयस्स घणफलं लोओ । तस्सदे खेत्तफलं तिउणो चौदसहिदो लोओ ॥ १७१

$$\equiv ३ । \equiv ३ ।$$

$$७ \quad १४$$

छेत्तूणं तसैणालिं अण्णैत्थं आविऊण विंदकैलं । आणेज्ज तं पमाणं उणवण्णोहिं विभत्तलोयसमं ॥ १७२

$$\equiv १ ।$$

$$४९$$

लोकको सत्ताईससे गुणा कर उसमें उनंचासका भाग देनेपर जो लब्ध आवे उतना त्रसनालीको छोड़ शेष अधोलोकका घनफल समझना चाहिये । और लोकप्रमाणको चारसे गुणा कर उसमें सातका भाग देनेपर जो लब्ध आवे उतना त्रसनालीसे युक्त पूर्ण अधोलोकका घनफल समझना चाहिये ॥ १६८ ॥

$$३४३ \times २७ \div ४९ = १८९ \text{ त्रसनाली छोड़ शेष अ. लो. का घ. फ.}$$

$$३४३ \times ४ \div ७ = १९६ \text{ पूर्ण अ. लो. का घनफल ।}$$

मृदंगके आकार जो सम्पूर्ण ऊर्ध्वलोक है, उसे छेदकर मिला देनेपर पूर्व-पश्चिमसे वेत्रासनके सदृश अधोलोकका आकार बन जाता है ॥ १६९ ॥

ऊर्ध्वलोकके मुखका व्यास जगश्रेणीका सातवां भाग है, और इससे पांचगुणा (५ राजु) उसकी भूमिका व्यास, तथा उंचाई एक जगश्रेणी है ॥ १७० ॥

$$\text{रा. १ । ५ । ७ ।}$$

लोकको तीनसे गुणा करके उसमें सातका भाग देनेपर जो लब्ध आवे उतना ऊर्ध्वलोकका घनफल है, और लोकको तीनसे गुणा करके उसमें चौदहका भाग देनेपर लब्धराशिप्रमाण ऊर्ध्वलोक-सम्बन्धी आधे क्षेत्रका फल (घनफल) होता है ॥ १७१ ॥

$$३४३ \times ३ \div ७ = १४७ \text{ ऊ. लो. घ. फ.}$$

$$३४३ \times ३ \div १४ = ७३ \frac{१}{२} \text{ अर्द्ध ऊ. लो. घ. फ.}$$

ऊर्ध्वलोकसे त्रसनालीको छेदकर और उसे अलग रखकर उसका घनफल निकाले । इस घनफलका प्रमाण उनंचाससे विभक्त लोकके बराबर होगा ॥ १७२ ॥

$$३४३ \div ४९ = ७ \text{ अ. लो. त्र. ना. घ. फ.}$$

१ द ३ । ३ ५ । २ द ब. 'संठाणा. ३ द तस्सणालि. ४ द ब अण्णदं. ५ द विंदुफलं.

र्विसदिगुणितो लोओ उणवणहिवो व सेसखिदिसंखा । तसखेत्ते सम्मिलिदे लोओ तिगुणो ज सत्तहिवो ॥ १७३

३ २० । ३ ३ ।

घणफलमुवरिमहेट्टिमलोयणं मेलिदम्मि सेट्टिघणं । वित्थररुहबोहल्यं वोच्छं णाणावियप्ये वि ॥ १७४

सेट्टियसत्तमभागो हेट्टिमलोयस्स होदि मुहवासो । भूमिधियारो सेटी सेट्टि ति य तस्स उच्छेहो ॥ १७५

३ १ — १ — १ ।

भूमिय मुहं विसोहिय उच्छेहदिदं मुहाउ भूमिदो । सन्नेसु वखेत्तेसुं पत्तेहं वट्ठिहाणीओ ॥ १७६

तस्सवधवट्ठिपमाणं णियणियउदयाहदं जह्छाए । हीणम्महिए संते^३ वासाणि हवंति भूमुहाहितो ॥ १७७

३ ६ । ३

लोकको बीससे गुणा करके उसमें उनंचासका भाग देनेपर त्रसनालीको छोड़ बाकी ऊर्ध्व-लोकका घनफल निकल आता है । लोकको तिगुणा कर उसमें सातका भाग देनेपर जो लब्ध आवे उतना त्रसनालीयुक्त पूर्ण ऊर्ध्वलोकका घनफल है ॥ १७३ ॥

$$३४३ \times २० \div ४९ = १४० \text{ त्रसनालीसे रहित ऊ. लो. का घ. फ.}$$

$$३४३ \times ३ \div ७ = १४७ \text{ त्रसनालीयुक्त ऊ. लो. का घनफल.}$$

ऊर्ध्व और अधोलोकके घनफलको मिला देनेपर वह श्रेणीके घनप्रमाण (लोक) होता है । अब विस्तारमें अनुराग रखनेवाले शिष्योंको समझानेकेलिये अनेक विकल्पोंद्वारा भी इसका कथन करता हूँ ॥ १७४ ॥

$$\text{ऊ. घ. } १४७ + \text{अ. घ. } १९६ = ३४३ \text{ [} ७ \times ७ \times ७ = ३४३ \text{ श्रे. घ.]}$$

अधोलोकके मुखका व्यास श्रेणीका सातवां भाग अर्थात् एक राजु, और भूमिका विस्तार श्रेणीप्रमाण [७ रा.] है, तथा उसकी उंचाई भी श्रेणीमात्र ही है ॥ १७५ ॥

रा. १ । ७ । ७ ।

भूमिके प्रमाणमेंसे मुखका प्रमाण घटाकर शेषमें उंचाईके प्रमाणका भाग देनेपर जो लब्ध आवे उतना, सब भूमियोंमेंसे प्रत्येक पृथिवीक्षेत्रकी, मुखकी अपेक्षा वृद्धि और भूमिकी अपेक्षा हानिका प्रमाण निकलता है ॥ १७६ ॥

$$७ - १ \div ७ = \frac{६}{७} \text{ वृद्धि और हानि का प्रमाण ।}$$

विवक्षित स्थानमें अपनी अपनी उंचाईसे उस वृद्धि और क्षयके प्रमाणको [$\frac{६}{७}$] गुणा करके जो गुणनफल प्राप्त हो, उसको भूमिके प्रमाणमेंसे घटानेपर अथवा मुखके प्रमाणमें जोड़ देनेपर उक्त स्थानमें व्यासका प्रमाण निकलता है ॥ १७७ ॥

विशेषार्थ— कल्पना कीजिये कि यदि हमें भूमिकी अपेक्षा चतुर्थ स्थानके व्यासका प्रमाण निकालना है, तो हानिका प्रमाण जो छह बटे सात [$\frac{६}{७}$] है, उसे उक्त स्थानकी उंचाईसे [३ रा.]

१ द व वित्थररुहिं. २ द व सत्ते. ३ द व ३. ६.

उणवण्णभजिदसेदी अट्टसु ठाणेसु^१ ठविदूण कमे । वासट्ठं गुणभौरा सत्तादिउक्कवट्ठिगदा ॥ १७८

— ७ । — १३ । — १९ । — २५ । — ३१ । — ३७ । — ४३ । — ४९ ।
४९ ४९ ४९ ४९ ४९ ४९ ४९ ४९

सत्तघणहारिदलोयं सत्तसु ठाणेसु ठविदूण कमे । विंदफले गुणयारा दसपभवा उक्कवट्ठिगदा ॥ १७९

≡ १० । ≡ १६ । ≡ २२ । ≡ २८ । ≡ ३४ । ≡ ४० । ≡ ४६ ।
३४३ ३४३ ३४३ ३४३ ३४३ ३४३ ३४३

गुणाकर प्राप्त हुए गुणन-फलको भूमिके प्रमाणमेंसे घटा देना चाहिये । इस रीतिसे चतुर्थ स्थानका व्यास निकल आवेगा । इसीप्रकार मुखकी अपेक्षा चतुर्थ स्थानके व्यासको निकालनेके लिये वृद्धिके प्रमाण [$\frac{1}{4}$] को उक्त स्थानकी उंचाई [४ राजु] से गुणा करके प्राप्त हुए गुणन-फलको मुखमें जोड़ देनेपर विवक्षित स्थानके व्यासका प्रमाण निकल आवेगा ।

उदाहरण— $\frac{1}{4} \times ३ = \frac{३}{४}$; भू. $\frac{३}{४} - \frac{१}{४} = \frac{२}{४}$ भूमिकी अपेक्षा चतुर्थ स्थानका व्यास ।

$\frac{1}{4} \times ४ = १$; $\frac{२}{४} +$ मु. $\frac{१}{४} = \frac{३}{४}$ मुखकी अपेक्षा चतुर्थ स्थानका व्यास ।

श्रेणीमें उनंचासका भाग देनेपर जो लब्ध आवे उसे क्रमसे आठ जगह रखकर व्यासके निमित्त गुणा करनेकेलिये आदिमें गुणकार सात है । पुनः इसके आगे क्रमसे छह छह गुणकारकी वृद्धि होती गई है ॥ १७८ ॥

श्रेणीप्रमाण रा. ७; $\frac{३}{४} \times ७$; $\frac{५}{४} \times १३$; $\frac{७}{४} \times १९$; $\frac{९}{४} \times २५$; $\frac{११}{४} \times ३१$;
 $\frac{१३}{४} \times ३७$; $\frac{१५}{४} \times ४३$; $\frac{१७}{४} \times ४९$.

सातके घन अर्थात् तीनसौ तैतालीससे माजित लोकको क्रमसे सात जगह रखकर अधोलोकके सात क्षेत्रोंमेंसे प्रत्येक क्षेत्रके घनफलको निकालनेकेलिये आदिमें गुणकार दश और फिर इसके आगे क्रमसे छह छहकी वृद्धि होती गई है ॥ १७९ ॥

लो. प्र. ३४३; $३४३ \div ७ = १$; १×१० ; १×१६ ; १×२२ ; १×२८ ;
 १×३४ ; १×४० ; १×४६ .

विशेषार्थ— मुख और भूमिको जोड़कर उसे आधा करनेपर प्राप्त हुए प्रमाणको विवक्षित क्षेत्रकी उंचाई और मुटाईसे गुणा करनेपर विषम क्षेत्रका घनफल निकलता है । इस नियमके अनुसार उपर्युक्त सात पृथिवियोंका घन-फल निम्नप्रकार है—

प्र. पृथिविक्षेत्रका घ. फ.—मु. $\frac{1}{4} +$ भू. $\frac{३}{४} \div २ \times १ \times ७ = \frac{१४}{४} = १०$ रा.

द्वि. पृ. क्षे. " " $\frac{१}{४} + \frac{३}{४} \div २ \times १ \times ७ = \frac{२२}{४} = १६$ रा.

तृ. " " " " $\frac{३}{४} + \frac{५}{४} \div २ \times १ \times ७ = \frac{३०}{४} = २२$ रा.

च. " " " " $\frac{५}{४} + \frac{७}{४} \div २ \times १ \times ७ = \frac{३८}{४} = २८$ रा.

पं. " " " " $\frac{७}{४} + \frac{९}{४} \div २ \times १ \times ७ = \frac{४६}{४} = ३४$ रा.

ष. " " " " $\frac{९}{४} + \frac{११}{४} \div २ \times १ \times ७ = \frac{५४}{४} = ४०$ रा.

स. " " " " $\frac{११}{४} + \frac{१३}{४} \div २ \times १ \times ७ = \frac{६२}{४} = ४६$ रा.

कुल योग १९६ रा.

१ ब उणवण्णभजिद^१ २ द ठाणेण. ३ ब वासट्ठं गुणआए.

उदओ हवेदि पुन्वावरेहि लोयंतउभयपासेसु । त्तिदुग्गिरउजुपवेसे सेवी दुत्तिभागत्तिदसेदीओ^१ ॥ १८०

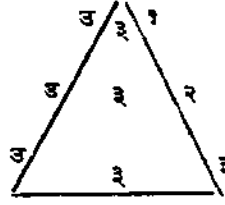

भुजपडिभुजमिलिददं विंदफलं वासमुदयवेदहदं । एकाययत्तबाहू वासदहदा व वेदहदा ॥ १८१
वादालहरिदलोओ विंदफलं चोदसावहिदलोओ । तन्मंतरखेत्ताणं पणहदलोओ दुदालहिदो ॥ १८२

≡ । ≡ । ≡ ५ ।

४२ १४ ४२

एदं खेत्तपमाणं मेलिथ सयलं पि दुग्गुणिदं कादुं । मज्झिमखेत्ते मिलिदे चउग्गुणिदो सगहिदो^१ लोओ ॥ १८३

≡ ४ ।^३

पूर्व और पश्चिमसे लोकके अन्तके दोनों पार्श्वभागोंमें तीन, दो और एक राजु प्रवेश करनेपर उंचाई क्रमसे एक जगश्रेणी, श्रेणीके तीन भागोंमेंसे दो भाग, और श्रेणीके तीन भागोंमेंसे एक भागमात्र है ॥ १८० ॥

[१] भुजा और प्रतिभुजाको मिलाकर आधा करनेपर जो व्यास हो, उसे उंचाई और मुटाईसे गुणा करना चाहिये । ऐसा करनेसे त्रिकोण क्षेत्रका घनफल निकल आता है ।

[२] एक लम्बे बाहुको व्यासके आवेसे गुणा करके पुनः मुटाईसे गुणा करनेपर एक लम्बे बाहुयुक्त क्षेत्रके घनफलका प्रमाण आता है ॥ १८१ ॥

लोकमें व्यालीसका भाग देनेसे, चौदहका भाग देनेसे, और लोकको पांचसे गुणा करके उसमें व्यालीसका भाग देनेसे क्रमशः उन तीनों अभ्यन्तर क्षेत्रोंका घनफल निकलता है ॥ १८२ ॥

$३४३ \div ४२ = ८\frac{१}{३}$ प्र. अ. क्षेत्रका घ. फ.; $३४३ \div १४ = २४\frac{१}{३}$ द्वि. अ. क्षेत्रका घ. फ.;
 $३४३ \times ५ \div ४२ = ४०\frac{१}{३}$ तृ. अ. क्षेत्रका घ. फ.।

इस समस्त घनफलको मिलाकर और उसे दुग्गुणा करके इसमें मध्यम क्षेत्रके घनफलको जोड़ देनेपर चारसे गुणित और सातसे भाजित लोकके बराबर संपूर्ण अधोलोकके घनफलका प्रमाण निकल आता है ॥ १८३ ॥

$८\frac{१}{३} + २४\frac{१}{३} + ४०\frac{१}{३} = ७३\frac{१}{३}$; $७३\frac{१}{३} \times २ = १४७$; $१४७ + ४९ = १९६$
पूर्ण अ. लो. का घनफल; बराबर $३४३ \times ४ \div ७$ रा.

१ [दुत्तिभागत्तिदियसेदीओ]. २ द व चउग्गुणिदे सगहिदे. ३ व ≡ ४ । ^३/_३ । ७.

रज्जुस्त सत्तभागो तियछदुपंचेकचडेसगेहिं हदा । खुलयमुजाण रुंदा वंसादी थंभबाहिरए ॥ १८४

रुं ३। रुं ६। रुं २। रुं ५। रुं १। रुं ४। रुं ७।

लोयंते रज्जुघणा पंच चिय अद्धभागसंजुत्ता । सत्तमखिदिपजंता अड्डाहज्जा हवंति कुंडं ॥ १८५

≡ ११ | ≡ ५ |
३४३।२ | ३४३।२ |

उभयोसिं परिमाणं बाहिम्मि अब्भंतरम्मि रज्जुघणा । छट्टखिदिपेरंता तेरस दोरुवपरिहत्ता ॥ १८६

≡ १३ |
३४३।२ |

बाहिरछम्भाएसुं अवणीदिसुं हवेदि अवसेसं^१ । सतिभागछकमेत्तं तं चिय अब्भंतरं खेत्तं ॥ १८७

≡ १ | ≡ ३८ |
३४३।६ | ३४३।६ |

आहुट्टं रज्जुघणं धूमपहाए समासमुद्धिं^२ । पंकाए चरिंते इगिरज्जुघणा तिभागूणं ॥ १८८

≡ ७ | ≡ २ |
३४३।२ | ३४३।३ |

राजुके सातवें भागको तीन, छह, दो, पांच, एक, चार और सातसे गुणा करनेपर वंशा आदिकमें स्तम्भोंके बाहिर छोटी मुजाओंके विस्तारका प्रमाण निकलता है ॥ १८४ ॥

३; ६; २; ५; १; ४; ७ रा.

लोकके अन्ततक अर्ध भाग सहित पांच घनराजु और सातवीं पृथिवीतक ढाई घनराजुप्रमाण घनफल होता है ॥ १८५ ॥

$\frac{3}{2} + \frac{6}{2} \div 2 \times 1 \times 7 = \frac{9}{2}$ घनराजु; $\frac{2}{2} + \frac{5}{2} \div 2 \times 1 \times 7 = \frac{7}{2}$ घ. रा.

छठवीं पृथिवीतक बाह्य और आभ्यन्तर दोनों क्षेत्रोंका मिश्र घनफल दोसे विभक्त तेरह घनराजुप्रमाण है ॥ १८६ ॥

$\frac{7}{2} + \frac{2}{2} \div 2 \times 1 \times 7 = \frac{9}{2}$ घ. रा.

छठवीं पृथिवीतक जो बाह्य क्षेत्रका घनफल एक बटे छह ($\frac{6}{2}$) घनराजु होता है, उसे उपर्युक्त दोनों क्षेत्रोंके जोड़रूप घनफल ($\frac{9}{2}$ घ. रा.) मेंसे घटा देनेपर शेष एक त्रिभाग ($\frac{1}{2}$) सहित छह घनराजुप्रमाण आभ्यन्तर क्षेत्रका घनफल समझना चाहिये ॥ १८७ ॥

$\frac{9}{2} \div 2 \times \frac{1}{2} \times 7 = \frac{9}{2}$ घ. रा. बाह्य क्षेत्रका घनफल; $\frac{9}{2} - \frac{1}{2} = \frac{8}{2}$ घ. रा. अभ्यन्तर क्षेत्रका घनफल ।

धूमप्रभापर्यन्त घनफलका जोड़ साढ़े तीन घनराजु बतलाया गया है । और पंकप्रभाके अन्तिम भागतक एक त्रिभाग ($\frac{1}{2}$) कम एक घनराजु प्रमाण घनफल है ॥ १८८ ॥

$\frac{7}{2} + \frac{2}{2} \div 2 \times 1 \times 7 = \frac{9}{2}$ घ. रा.; $\frac{7}{2} \div 2 \times \frac{1}{2} \times 7 = \frac{7}{2}$ घ. रा. बाह्य क्षेत्रका घनफल ।

१ द चउसगंदि. २ द ब बाहिरछम्भासेसुं. ३ द ब अवसेसुं. ४ द ब ≡ ६.
३४३।३

रज्जुवणा सत्त खिय छभागूणा चउत्थपुठवीए । अब्भंतरम्मि भागे खेत्तफलस्स प्पमाणमिदं ॥ १८९

$$\begin{array}{r} \equiv ४१ \\ ३४३ । ६ \end{array}$$

रज्जुवणदं णवहदतदियेखिदीए दुहजभूमिए । होदि दिवङ्काए दो मेलिय दुगुणं वणो कुजा ॥ १९०

$$\begin{array}{r} \equiv ९ \\ ३४३ । २ \end{array} \quad \begin{array}{r} \equiv ३ \\ ३४३ । २ \end{array}$$

दुगुणिदे $\equiv ६३ ।$

३४३

तेत्तीसम्भहियसयं सव्वच्छेत्ताणं सव्वरज्जुयाण । ते ते सब्बे मिलिदा दोणिण सया होति चउहीणा ॥ १९१

$$\begin{array}{r} \equiv १३३ \\ ३४३ \end{array} \quad \begin{array}{r} \text{मिलिदे} \\ \equiv १९६ \\ ३४३ \end{array}$$

एक्केकरज्जुमेत्ता उवरिमलोयस्स होति मुहवासा । हेट्टोवरि भूवासा पण रज्जू तेदिअद्धमुच्छेहो ॥ १९२

$$७ । ७ । भू । ७ । ७ । ३ ।$$

चतुर्थ पृथिवीपर्यन्त अभ्यन्तर भागमें घनफलका प्रमाण एक बटे छह ($\frac{१}{६}$) कम सात घनराजु है ॥ १८९ ॥

$$\frac{७}{६} + \frac{७}{६} \div २ \times १ \times ७ - \frac{२}{३} = \frac{५९}{३} \text{ घ. रा. आभ्यन्तर क्षेत्रका घ. फ.}$$

अर्ध ($\frac{१}{२}$) घनराजुको नौसे गुणा करनेपर जो गुणनफल प्राप्त हो, उतना तीसरी पृथिवीपर्यन्त क्षेत्रके घनफलका प्रमाण है, और दूसरी पृथिवीपर्यन्त क्षेत्रका घनफल डेढ़ घनराजुप्रमाण है। इस सब घनफलको जोड़कर दोनों तरफके घनफलको लानेकेलिये उसे दुगुणा करना चाहिये ॥ १९० ॥

$$\frac{७}{६} + \frac{७}{६} \div २ \times १ \times ७ = \frac{२}{३} \text{ घ. रा.; } \frac{७}{६} \div २ \times १ \times ७ = \frac{३}{३} \text{ घ. रा.}$$

$$\text{योग} - \frac{१९}{३} + \frac{५}{३} + \frac{३}{३} + \frac{३}{३} + \frac{३}{३} + \frac{५९}{३} + \frac{३}{३} + \frac{३}{३} = \frac{१६९}{३}; \frac{१६९}{३} \times २ = \frac{३३८}{३} = ६३ \text{ घनराजु।}$$

उपर्युक्त घनफलको दुगुणा करनेपर दोनों (पूर्व-पश्चिम) तरफका कुल घनफल त्रेसठ घनराजुप्रमाण होता है। इसमें सब अर्थात् पूर्ण एक राजुप्रमाण विस्तारवाले समस्त (१९) क्षेत्रोंका घनफल जो एकसौ तेतीस घनराजु है, उसे जोड़ देनेपर चार कम दोसौ अर्थात् एकसौ छयानबै घनराजुप्रमाण कुल अधोलोकका घनफल होता है ॥ १९१ ॥

$$६३ + १३३ = १९६ \text{ घनराजु।}$$

ऊर्ध्वलोकके नीचे व ऊपर मुखका विस्तार एक एक राजु, भूमिका विस्तार पांच राजु, और उंचाई (मुखसे भूमितक) जगश्रेणीके अर्द्धभाग अर्थात् साढ़े तीन राजुमात्र है ॥ १९२ ॥

$$\text{ऊपर व नीचे मुख } १; \text{ भूमि } ५; \text{ उत्सेध} - \text{भूमिसे नीचे } ३\frac{१}{३}; \text{ ऊपर } ३\frac{१}{३} \text{ राजु।}$$

१ द ब तदीय. २ ब तेत्तीसम्भहियच्छेत्ताण. ३ तेत्तीसम्भहियसयं सव्वच्छेत्ताण.

भूमिण् मुहं सोहिय उच्छेहहिदं सुहादु भूमीदो । खयवड्ढीण पमाणं अडरुवं सत्तपविहत्तं ॥ १९३

८
७

तत्रखयवड्ढिपमाणं णियणिअउदयाहदं जइच्छाप । हीणअभहिण् संते वासाणि हवति भूमुहाहितो ॥ १९४

अट्टगुण्दिगसेठी उणवण्णहिदम्मि हेदि जं लद्धं । स खेयं वड्ढिहाणी उवरिमलोयस्स वासाणं ॥ १९५

रज्जुए सत्तभाणं दससु ट्ठाणेषु ठाविदूण तदो । सत्तोणवीसहमितीसपंचतीसेकर्तासेहिं ॥ १९६

सत्ताहियवीसेणं तेवीसेहिं तहोणवीसेण । पण्णरस वि सत्तेहिं तम्मि हदे उवरि वासाणि ॥ १९७

४८ ७ । ४८ १९ । ४८ ३१ । ४८ ३५ । ४८ ३१ । ४८ २७ । ४८ २३ । ४८ १९ । ४८ १५ । ४८ ७ ।

भूमिमेंसे मुखके प्रमाणको घटाकर शेषमें उंचाईका भाग देनेपर जो लब्ध आवे, उतना प्रत्येक राजुपर मुखकी अपेक्षा वृद्धि और भूमिकी अपेक्षा हानिका प्रमाण होता है । वह प्रमाण सातसे विभक्त आठ अंकमात्र अर्थात् आठ बटे सात होता है ॥ १९३ ॥

भूमि ५; मुख १; ५-१=४; ४ ÷ १/२ = ८ प्रत्येक राजुपर क्षय और वृद्धिका प्रमाण ।

उस क्षय और वृद्धिके प्रमाणको इच्छानुसार अपनी अपनी उंचाईसे गुणा करनेपर जो कुछ गुणनफल प्राप्त हो उसे भूमिमेंसे कम करने अथवा मुखमें जोड़ देनेपर विवक्षित स्थानमें व्यासका प्रमाण निकलता है ॥ १९४ ॥

उदाहरण—सनकुमार-माहेन्द्र कल्पका विस्तार—

उंचाई राजु ३; (३ × ८) + १ = २५ = ४ १/४ राजु । अथवा; भूमिसे कल्पकी नीचाई राजु ३; ५ - (३ × ८) = १९ = ४ ३/४ राजु ।

श्रेणीको आठसे गुणा करके उसमें उंचासका भाग देनेपर जो लब्ध आवे, उतना ऊर्ध्व लोकके व्यासकी वृद्धि और हानिका प्रमाण है ॥ १९५ ॥

७ × ८ = ५६; ५६ ÷ ४ ९ = ६ क्ष. वृ. का प्रमाण.

राजुके सातवें भागको क्रमसे दश स्थानोंमें रखकर उसको सात, उन्नीस, इकतीस, पैंतीस, इकतीस, सत्ताईस, तेईस, उन्नीस, पन्द्रह और सातसे गुणा करनेपर ऊपरके क्षेत्रोंका व्यास निकलता है ॥ १९६-१९७ ॥

दश उपरिम क्षेत्रोंके अधोभागमें विस्तारका क्रम—

उदाहरण—[१] सौ. ई. १ × ७ = १ राजु; [२] सा. मा. १ × १९ = १९ = २ १/२ रा.; [३] ब्रह्म. ब्रह्मो. १ × ३१ = ३१ = ४ ३/४ रा.; [४] लां. का. १ × ३५ = ३५ = ५ रा.; [५] शु. म. १ × ३१ = ३१ = ४ ३/४ रा.; [६] श. स. १ × २७ = २७ = ३ १/२ रा.; [७] आ. प्रा. १ × २३ = २३ = ३ १/२ रा.; [८] आ. अ. १ × १९ = १९ = २ १/२ रा.; [९] प्रैत्रेयकादिक १ × १५ = १५ = २ १/२ रा.; [१०] लोकान्तमें १ × ७ = १ रा.

१ अ सत्तपविहत्थं; २ अ सत्तपविहत्थं. २ अ सव्वे य. ३ द सत्तादियं; ४ सत्तादिविसेहि.

उणदालं पण्णत्तरि तेत्तीसं तेत्तियं च उणत्तीसं । पण्णवीसमेकवीसं सत्तारसं तह य वावीसं ॥ १९८

एदाणि य पत्तेकं घणरज्जूप दलेण गुणिदाणि । मेरुत्तलादो उवरिं उवरिं जायति विंदफलं ॥ १९९

≡ ३९ | ≡ ७५ | ≡ ३३ | ≡ ३३ | ≡ २९ | ≡ २५ | ≡ २१ | ≡ १७ | ≡ २२ |
३४३ । २ | ३४३ । २ | ३४३ । २ | ३४३ । २ | ३४३ । २ | ३४३ । २ | ३४३ । २ | ३४३ । २ | ३४३ । २ |

थंमुच्छेहा पुग्वावरभाए बम्हकप्पपणिघीसु । एकदुरज्जुपवेसे हेट्टोवरि चउदुगहिदे^१ सेठी ॥ २००

४ । २ ।

छप्पणहरिदो लोभो^२ ञ्णेसु दोसु ठविय^३ गुणिदव्वो । एकत्तिएहिं एदं थंभंतरिदाणं^४ विंदफलं ॥ २०१

एदं विय,^५

विंदफलं संमेलिय चउगुणिदं होदि तस्स कादूण । मज्झिमखेत्ते मिलिदे तियगुणिदो सगहिदो लोभो ॥ २०२

उनतालीस,पचहत्तर,तेतीस,फिर तेतीस, उनतीस, पचीस,इक्कीस,सत्तरह और बाईस,इनमेंसे प्रत्येकको घनराजुके अर्धभागसे गुणा करनेपर मेरु-तलसे ऊपर ऊपर क्रमसे घनफलका प्रमाण आता है ॥ १९८-१९९ ॥

उदाहरण—‘मुहभूमिजोगदले’ इत्यादि नियमके अनुसार सौधर्मादिकका घनफल इसप्रकार है—

$$[१] \frac{१०}{२} + \frac{७}{२} \div २ \times \frac{३}{२} \times ७ = \frac{३९}{२} = १९\frac{१}{२} \text{ रा.}$$

$$[२] \frac{३९}{२} + \frac{१०}{२} \div २ \times \frac{३}{२} \times ७ = \frac{७५}{२} = ३७\frac{१}{२} \text{ रा.}$$

$$[३] \frac{७५}{२} + \frac{३९}{२} \div २ \times \frac{३}{२} \times ७ = \frac{३३}{२} = १६\frac{१}{२} \text{ रा.}$$

$$[४] \frac{३३}{२} + \frac{७५}{२} \div २ \times \frac{३}{२} \times ७ = \frac{३३}{२} = १६\frac{१}{२} \text{ रा.}$$

$$[५] \frac{३३}{२} + \frac{३३}{२} \div २ \times \frac{३}{२} \times ७ = \frac{२९}{२} = १४\frac{१}{२} \text{ रा.}$$

$$[६] \frac{२९}{२} + \frac{३३}{२} \div २ \times \frac{३}{२} \times ७ = \frac{२९}{२} = १४\frac{१}{२} \text{ रा.}$$

$$[७] \frac{२९}{२} + \frac{२९}{२} \div २ \times \frac{३}{२} \times ७ = \frac{२९}{२} = १४\frac{१}{२} \text{ रा.}$$

$$[८] \frac{२९}{२} + \frac{२९}{२} \div २ \times \frac{३}{२} \times ७ = \frac{२९}{२} = १४\frac{१}{२} \text{ रा.}$$

$$[९] \frac{२९}{२} + \frac{२९}{२} \div २ \times १ \times ७ = \frac{७७}{२} = ३८\frac{१}{२} \text{ रा.}$$

$$\text{योग } \frac{३९}{२} + \frac{७५}{२} + \frac{३३}{२} + \frac{३३}{२} + \frac{२९}{२} + \frac{२५}{२} + \frac{२१}{२} + \frac{१७}{२} + \frac{२२}{२} = १४७ \text{ रा. कुल ।}$$

ब्रह्मस्वर्गके समीप पूर्व-पश्चिम भागमें एक और दो राजु प्रवेश करनेपर क्रमसे नीचे-ऊपर चार और दोसे भाजित जगश्रेणीप्रमाण स्तंभोंकी उंचाई है ॥ २०० ॥

स्तम्भोत्सेध—१ रा. के प्रवेशमें $\frac{७}{२}$ रा.; २ रा. के प्रवेशमें $\frac{३}{२}$ रा. ।

छप्पनसे भाजित लोकको दो जगह रखकर उसे क्रमसे एक और तीनसे गुणा करनेपर उपर्युक्त अभ्यन्तर क्षेत्रोंका घनफल निकलता है ॥ २०१ ॥

$$३४३ \div ५६ \times १ = ६\frac{१}{२}; ३४३ \div ५६ \times ३ = १८\frac{३}{२} \text{ घ. फ.}$$

इस घनफलको मिलाकर और उसको चारसे गुणाकर उसमें मध्यक्षेत्रके घनफलको मिला देनेपर पूर्ण ऊर्ध्वलोकका घनफल होता है । यह घनफल तीनसे गुणित और सातसे भाजित लोकके प्रमाण है ॥ २०२ ॥

१ द पणुवीस. २ द थंमुच्छेहो. ३ द चउदगोहि, ४ द चउदगहिदे. ४ द व हरिदलोउ.
५ द व रविय. ६ द व पदत्थं भत्तरिदाण. ७ द व एदव्विय.

$$\begin{array}{|c|} \hline \equiv १ \\ \hline ५६ \\ \hline \end{array} \quad \begin{array}{|c|} \hline \equiv ३ \\ \hline ५६ \\ \hline \end{array} \quad \begin{array}{|c|} \hline \equiv ३ \\ \hline ७ \\ \hline \end{array} \quad \begin{array}{|c|} \hline १ \\ \hline \\ \hline \end{array}$$

सोहृस्मीसाणोवरि छ ष्चेय रज्जू उ सत्तपविभत्ता । सुल्लयभुजस्स रुंदं इगिपासे होदि लोयस्स ॥ २०३

५२ ६ ।

माहिंदुववरिमंते^१ रज्जूओ पंच होंति सत्तहिदा । उणवण्णहिदस्सेदी^३ सत्तगुणा बम्हपण्णीए ॥ २०४

५२ ५ । ५२ ७ ।

कापिट्टुववरिमंते रज्जूओ पंच होंति सत्तहिदा । सुक्कस्स उवरिमंते सत्तहिदा तिगुणिदो रज्जू ॥ २०५

५२ ५ । ५२ ३ ।

सहसाराउवरिमंते सगहिदरज्जू य सुल्लभुजर्षदं । पाणदउवरिमचरिमे छ रज्जूओ हवंति सत्तहिदा ॥ २०६

५२ १ । ५२ ३ ।

पणिभीसु आरणच्चुदकप्पाणं चरिमहंदयधयाणं । सुल्लयभुजस्स रुंदं चउ रज्जूओ हवंति सत्तहिदा ॥ २०७

५२ ४ ।

सोहृस्मे दलमुत्तां पण रज्जूओ हवंति तिणिणं बहि । तम्मिस्सपुट्ठसेसं तेसीदीं अट्टपविहत्तां ॥ २०८

$६\frac{१}{२} + १८\frac{३}{४} = २४\frac{३}{४}$; $२४\frac{३}{४} \times ४ = ९८$; $९८ + ४९ = १४७$ रा. बराबर
 $३४३ \times ३ \div ७$ रा.

सौधर्म और ईशान स्वर्गके ऊपर लोकके एक पार्श्वभागमें छोटी भुजाका विस्तार सातसे विभक्त छह राजुप्रमाण है ॥ २०३ ॥ (६)

माहेन्द्र स्वर्गके ऊपर अन्तमें सातसे भाजित पांच राजु और ब्रह्मस्वर्गके पास उनंचाससे भाजित और सातसे गुणित जगश्रेणीप्रमाण छोटी भुजाका विस्तार है ॥ २०४ ॥

मा. कल्प रा. ६; ब्र. कल्प. ज. श्रे. $\frac{१६}{४} \times ७ = \frac{११२}{४} =$ रा. १.

कापिष्ठ स्वर्गके ऊपर अन्तमें सातसे भाजित पांच राजु, और शुक्रके ऊपर अन्तमें सातसे भाजित और तीनसे गुणित राजुप्रमाण छोटी भुजाका विस्तार है ॥ २०५ ॥

का. रा. ६; शु. रा. ६ ।

सहस्रारके ऊपर अन्तमें सातसे भाजित एक राजुप्रमाण और प्राणतके ऊपर अन्तमें सातसे भाजित छह राजुप्रमाण छोटी भुजाका विस्तार है ॥ २०६ ॥ स. रा. ६; प्रा. रा. ६ ।

आरण और अभ्युत स्वर्गके पास अन्तिम इन्द्रक विमानके ध्वज-दण्डके समीप छोटी भुजाका विस्तार सातसे भाजित चार राजुप्रमाण है ॥ २०७ ॥ आ. अ. रा. ६.

सौधर्मयुगलतक त्रिकोण क्षेत्रका घनफल अर्ध राजुसे कम पांच घनराजुप्रमाण है । (सनत्कुमारयुगलतक बाह्य और आभ्यन्तर दोनों क्षेत्रोंका मिश्र घनफल साढ़े तेरह घनराजुप्रमाण है ।) इस मिश्र घनफलमेंसे बाह्य त्रिकोण क्षेत्रका घनफल [$\frac{१५}{४}$] कम कर देनेपर शेष आठसे भाजित तेरासी घनराजुप्रमाण अभ्यन्तर क्षेत्रका घनफल होता है ॥ २०८ ॥

१ द ब $\frac{१}{२}$ । $\frac{३}{४}$ । २ द ब मेत्तं. ३ द उणवण्णहिदा रज्जू. ४ द ब दल्लुत्ता.
५ द ब तेसिं इदि. ६ ब पविहत्ता.

$$\equiv ९ \left| \equiv २५ \right| \equiv ८३ \left| \right.$$

$$३४३।२ \quad ३४३।८ \quad ३४३।८$$

ब्रह्मोत्तरहेतुवर्षे रज्जुघणा तिण्णि ह्येति पत्तेकं । लंतवकप्पम्मि दुगं रज्जुघणो सुहकप्पम्मि ॥ २०९

$$\equiv ३ \left| \equiv ३ \right| \equiv २ \left| \equiv १ \right|$$

$$३४३ \quad ३४३ \quad ३४३ \quad ३४३$$

अट्टाणउदिविहत्तो लोभो सदरस्स उभयविदकलं । तस्स य बाहिरभागे रज्जुघणो अट्टमो अंसो ॥ २१०

$$\equiv ७ \left| \equiv १ \right|$$

$$३४३।२ \quad ३४३।८$$

तम्मिस्ससुद्धसेसे ह्वेदि अब्भंतरम्मि विदकलं । सत्तावीसेहि हदं रज्जुघणमाणमट्टहियं ॥ २११

$$\equiv २७ \left| \right.$$

$$३४३।८$$

रज्जुघणा ठाणदुगे अट्टाहउजेहिं दोहि गुणिदवा । सब्बं मेलिय दुगुणिय तस्सि ठावेज्ज जुत्तेण ॥ २१२

$\frac{1}{2} \div 2 \times \frac{1}{2} \times 7 = \frac{1}{2}$ घ. फ. (सौधर्म); $\frac{1}{2} \div 2 \times \frac{1}{2} \times 7 = \frac{1}{2}$
सन. क. तक बा. क्षे. का घ. फ.; $\frac{1}{2} + \frac{1}{2} \div 2 \times \frac{1}{2} \times 7 = \frac{1}{2}$ बा. और आ. क्षेत्रका
मिश्र घनफल; $\frac{1}{2} - \frac{1}{2} = \frac{1}{2}$ आ. क्षे. का घ. फ.

ब्रह्मोत्तर स्वर्गके नीचे और ऊपर प्रत्येक क्षेत्रका घनफल तीन घनराजुप्रमाण है । लांतव स्वर्गतक दो घनराजु, और शुक्र कल्पतक एक घनराजुप्रमाण घनफल है ॥ २०९ ॥

ब्रह्मोत्तर कल्पके नीचे व ऊपर बा. क्षे. का घ. फ. - $\frac{1}{2} + \frac{1}{2} \div 2 \times \frac{1}{2} \times 7 = 3$
घ. राजु; लां. का बा. क्षे. का घ. फ. - $\frac{1}{2} + \frac{1}{2} \div 2 \times \frac{1}{2} \times 7 = 2$ घ. रा; शु. क. बा. क्षे.
का घ. फ. - $\frac{1}{2} + \frac{1}{2} \div 2 \times \frac{1}{2} \times 7 = 1$ घ. रा।

शतार स्वर्गतक उभय अर्थात् आभ्यन्तर और बाह्य क्षेत्रका मिश्र घनफल अट्टानवैसे भाजित लोकके प्रमाण है । तथा इसके बाह्य क्षेत्रका घनफल घनराजुका अष्टमांश है ॥ २१० ॥

$$\frac{1}{2} + \frac{1}{2} \div 2 \times \frac{1}{2} \times 7 = \frac{1}{2} = 343 \div 98 \text{ घ. रा. श. कल्पके उभय क्षेत्रका घनफल.}$$

$$\frac{1}{2} \div 2 \times \frac{1}{2} \times 7 = \frac{1}{2} \text{ बाह्य क्षेत्रका घनफल ।}$$

उपर्युक्त उभय क्षेत्रके घनफलमेंसे बाह्य क्षेत्रके घनफलको घटा देनेपर जो शेष रहे उतना आभ्यन्तर क्षेत्रका घनफल होता है । वह सत्ताईससे गुणित और आठसे भाजित घनराजुके प्रमाण है ॥ २११ ॥

$$\frac{1}{2} - \frac{1}{2} = \frac{1}{2} = 343 \text{ घ. रा. श. कल्पके आभ्यन्तर क्षेत्रका घनफल ।}$$

घनराजुको क्रमशः ढाई और दोसे गुणा करनेपर जो गुणनफल प्राप्त हो, उतना शेष दो स्थानोंके घनफलका प्रमाण है । इस सब घनफलको जोड़कर और उसे द्वागुणा कर संयुक्तरूपसे रखना चाहिये ॥ २१२ ॥

१ द व रज्जुघणा. २ द $\frac{1}{2}$, व $\frac{1}{2}$.

$$\begin{array}{c} \equiv ५ \equiv २ \equiv ७० \\ ३४३ २ ३४३ ३४३ \end{array}$$

एता दलरज्जुणं घणरज्जुओ हवंति अट्ठवीसे । एक्कोणवण्णगुणिदा मज्झिमखेत्तम्मि रज्जुघणा ॥ २१३

$$\begin{array}{c} \equiv २८ \equiv ४९ \\ ३४३ ३४३ \end{array}$$

पुव्ववण्णिद्वैखिदीणं रज्जुए घणा सत्तरी ह्वीति । एदे तिण्णि वि रासी सत्तत्तालुत्तरसयं मेलिदा ॥ २१४

$$\begin{array}{c} \equiv ७० \equiv १४७ \\ ३४३ ३४३ \end{array}$$

अट्ठविहं सध्वजगं सामण्णं तह य दोण्णिं चउरस्से । जवमुरअं जवमज्झं मंदरदूसाद्गिरिगडयं ॥ २१५

सामण्णं सेठ्ठिघणं आयदचोरस्स वेदकोटिभुजा । सेठी सेठीअद्धं दुगुणिदसेठी कमा ह्वीति ॥ २१६

$$| - | - | ७ | ७ |$$

$\frac{6}{6} + \frac{6}{6} + 2 \times \frac{2}{2} \times 7 = \frac{2}{2}$ घ. रा. आनत कल्पके ऊपरका घ. फ.

$\frac{6}{6} + 2 \times 1 \times 7 = \frac{2}{2}$ घ. रा. आरण कल्पके उपरिम क्षेत्रका घ. फ.

सत्र घनफलका योग— $\frac{2}{2} + \frac{2}{2} + \frac{2}{2} + \frac{2}{2} + \frac{2}{2} + \frac{2}{2} + \frac{2}{2} + \frac{2}{2} + \frac{2}{2} + \frac{2}{2} + \frac{2}{2} + \frac{2}{2}$
 $= \frac{2}{2} \times 12$; $\frac{2}{2} \times 2 = \frac{2}{2} = 70$ घ. रा.

इसके अतिरिक्त दल [अर्थ] राजुओंका घनफल अट्ठाईस घनराजु और मध्यम क्षेत्र [त्रसनाली] का घनफल उनंचाससे गुणित एक घनराजुप्रमाण अर्थात् उनंचास घनराजुप्रमाण है ॥ २१३ ॥

दल राजुओंका घ. फ.—दलराजु $2 = \frac{2}{2}$; $\frac{2}{2} \times 7 = 28$ घ. रा.; मध्य क्षेत्रका घ. फ.—
 $1 \times 7 \times 7 = 49$ घ. रा.

पूर्वमें वर्णित इन पृथिवियोंका घनफल सत्तर घनराजुप्रमाण होता है । इसप्रकार इन तीनों राशियोंका योग एकसौ सैंतालीस घनराजु है, जो सम्पूर्ण ऊर्ध्वलोकका घनफल समझना चाहिये ॥ २१४ ॥

दल रा. घ. फ. $28 +$ म. क्षे. घ. फ. $49 +$ पूर्वोक्त क्षेत्रोंका घ. फ. $70 = 147$
 घ. राजु कुल ऊ. लो. का घ. फ. ।

सम्पूर्ण लोक सामान्य, दो चतुरस्र अर्थात् ऊर्ध्वयैत और तिर्यगौयत चतुरस्र, यवमुरंज, यवमध्य, मंदर, दूष्य और गिरिकर्टक, इसप्रकार आठ भेदरूप है ॥ २१५ ॥

सामान्य लोक जगश्रेणीके घनमात्र है । आयत चतुरस्र क्षेत्रके वेध, कोटि और भुजा, ये तीनों क्रमसे जगश्रेणी, जगश्रेणीका अर्द्धभाग अर्थात् साढे तीन राजु, और जगश्रेणीसे दुगुणा अर्थात् चौदह राजुप्रमाण है ॥ २१६ ॥

सामान्य लोक $= 7 \times 7 \times 7$; आयत च. का वेध 7 रा कोटि $\frac{2}{2} = 3\frac{1}{2}$, रा.; भुजा $7 \times 2 = 14$ रा. ।

१ द अ पुव्वणिद. २ द $\frac{2}{3} 70$ । $\frac{2}{3} 1$ ३ न तह दोण्णि. ४ [$\equiv 1 - 1 - 2 - 2$]

भुजकोडीवेदेसु पत्तेकं मुरवाखिदिण् विंदुफलं । तं पंचवीसहदं जवमुरवमहिण् जवखेत्ते ॥ २१७

$$\begin{array}{c} \equiv २५ \mid \equiv ५ \\ ७० \mid १४ \end{array}$$

पहदो गवेहि लोभो चोदसभजिदो य मुरवविंदफलं । सेदिस्स य घणमाणं उभयं पि हवेदि जवमुरवे ॥ २१८

घणफलमेकम्मि जवे पंचत्तीसद्वभाजिदो लोभो । तं पणत्तीसद्वहदं सेदिघणं होदि जवखेत्ते ॥ २१९

$$\begin{array}{c} \equiv ३५ \mid \equiv \equiv \equiv \\ ३५ \mid \equiv \equiv \equiv \end{array}$$

चदुतियइगतीसेहिं तियतेवीसेहि गुणिदरञ्जूओ । तियतियदुच्छदुच्छभजिदमंदरखेत्तफलं ॥ २२०

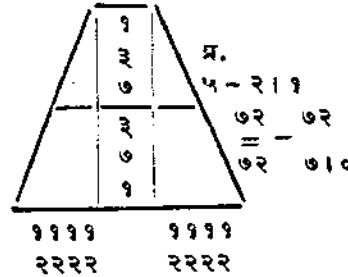

लोकको सत्तरसे भाजित कर लब्ध राशिको पञ्चीससे गुणित करनेपर यवमुरजक्षेत्रमें यवका प्रमाण आता है (इस गाथामें पूर्वार्ध भाग अप्रकृत है, और प्रकृत भाग छूटा हुआ प्रतीत होता है) ॥ २१७ ॥

नौसे गुणित लोकमें चौदहका भाग देनेपर मुरजक्षेत्रका घनफल आता है । इन दोनोंके घनफलको जोड़नेसे जगश्रेणीके घनरूप सम्पूर्ण यवमुरजक्षेत्रका घनफल होता है ॥२१८ ॥

$३४३ \div ७० \times २५ = १२२\frac{३}{४}$ यवका घ. फ.; $३४३ \times ९ \div १४ = २२०\frac{३}{४}$ मुरज क्षे. का घ. फ.; $१२२\frac{३}{४} + २२०\frac{३}{४} = ३४३$ घनराजु सम्पूर्ण य. मु. क्षेत्रका घ. फ. = $७ \times ७ \times ७$ घनराजु ।

यवमध्य क्षेत्रमें एक यवका घनफल पैतीसके आधे साढ़े सत्तरहसे भाजित लोकप्रमाण है । इसको पैतीसके आधे साढ़े सत्तरहसे गुणा करनेपर जगश्रेणीके घनप्रमाण सम्पूर्ण यवमध्य क्षेत्रका घनफल निकलता है ॥ २१९ ॥

$३४३ \div \frac{३५}{३} = १९\frac{३}{४}$ एक यवका घनफल; $१९\frac{३}{४} \times \frac{३५}{३} = ३४३$ घनराजु सम्पूर्ण य. म. क्षेत्रका घ. फ. = $७ \times ७ \times ७$ घ. रा.

चार, दो, तीन, इकतीस, तीन और तेईससे गुणित, तथा क्रमसे तीन, तीन, दो, छह, दो और छहसे भाजित राजुप्रमाण मन्दरक्षेत्रकी उंचाई है ॥ २२० ॥

मन्दराकार लोककी उंचाईका क्रम राजुओंमें - $\frac{४}{३}$; $\frac{२}{३}$; $\frac{३}{३}$; $\frac{३}{४}$; $\frac{३}{३}$; $\frac{२}{३}$.

१ द व पंचत्तीसद्वभाजिदो. २ द व तप्पणत्तीसं दुहदं. ३ द व चदुतियगितीसहिं. ४ [तियतियदुच्छदुच्छभजिदा रञ्जूओ मंदरस्स खेत्तफलं].

पण्णसहदा रज्जू छप्पणहिदा तहाण वित्थारो । पत्तेकंतक्करणे खेदिदखेत्तेण चूलिया सिद्धा ॥ २२१

३२२ १५

पण्णदालहदा रज्जू छप्पणहिदा हवेदि भूवासो । उदको दिवकुरज्जू भूमितिभागेण मुहवासो ॥ २२२

भूमिण्णं मुहं सोहियं उदयहिदे भूमिदादु हाणिचया । छकेककुमुहरज्जू उस्सेहा दुगुणसेदीए ॥ २२३

तक्खयवड्ढिविमाणं चोदसभजिदाह पंचरूवाणि । गियणियउदए पदं धाणेज्जं तस्स तस्स खिदिवासं ॥ २२४

मेरूसारिच्छम्मि जगे सत्तट्ठाणेषु उविय उड्डुडुं । रज्जूको रुंदे वोच्छं गुणयदहराणि ॥ २२५

छब्बीसंभहियसथं सोलसएकारसादिरित्तसया । इगिवीसेहि विहत्ता तिसु टाणेषु हवंति हेट्ठादो ॥ २२६

$$\begin{array}{|c|c|c|} \hline -१२६ & -११६ & -१११ \\ \hline १४७ & १४७ & १४७ \\ \hline \end{array}$$

पन्द्रहसे गुणित और छप्पनसे भाजित राजुप्रमाण चूलिकाके प्रत्येक तटोंका विस्तार है। उस प्रत्येक अंतवर्ती करणाकार अर्थात् त्रिकोण खण्डित क्षेत्रसे चूलिका सिद्ध होती है ॥ २२१ ॥

$$३\frac{१}{२} \times १\frac{१}{२} = ३\frac{१}{४} \text{ राजु.}$$

चूलिकाकी भूमिका विस्तार पैतालीससे गुणित और छप्पनसे भाजित एक राजुप्रमाण ($३\frac{१}{४}$ राजु) है। उसी चूलिकाकी उंचाई डेढ़ राजु ($१\frac{३}{४}$) और मुखविस्तार भूमिके विस्तारका तीसरा भाग अर्थात् तृतीयांश ($\frac{१}{३}$) है ॥ २२२ ॥

भूमिमेंसे मुखको घटाकर शेषमें उंचाईका भाग देनेपर जो लब्ध आवे उतना भूमिकी अपेक्षा हानि और मुखकी अपेक्षा वृद्धिका प्रमाण होता है। यहां भूमिका प्रमाण छह राजु, मुखका प्रमाण एक राजु, और उंचाईका प्रमाण दुगुणित श्रेणी अर्थात् चौदह राजु है ॥ २२३ ॥

उदाहरण— $६ - १ \div १४ = \frac{५}{१४}$ हा. वृ. का प्रमाण प्रत्येक राजुपर ।

हानि और वृद्धिका वह प्रमाण चौदहसे भाजित पांच, अर्थात् एक राजुके चौदह भागोंमेंसे पांच भागमात्र है। इस क्षयवृद्धिके प्रमाणको अपनी अपनी उंचाईसे गुणा करके विवक्षित पृथिवीके (क्षेत्रके) विस्तारको ले आना चाहिये ॥ २२४ ॥

मेरुके सदृश लोकमें, ऊपर ऊपर सात स्थानोंमें राजुको रखकर विस्तारको लानेकेलिये गुणकार और भागहारोंको कहता हूं ॥ २२५ ॥

नीचेसे तीन स्थानोंमें इक्कीससे विभक्त एकसौ छब्बीस, एकसौ सोलह और एकसौ ग्यारह गुणकार है ॥ २२६ ॥

$$\frac{७ \times १२६}{१४७} = \frac{१२६}{२१}; \frac{७ \times ११६}{१४७} = \frac{११६}{२१}; \frac{७ \times १११}{१४७} = \frac{१११}{२१}.$$

१ द मुहवासो, व मुहसोही. २ द कुमह. ३ द व अणेजयत्तस. ४ द रुंदे वोच्छं, व रुंदे दो वोच्छं.
५ व इगिवीसे वि, द इगिवीसे वि तहत्था तिसु टाणेषु उविय हवंति.

एकोणचउसयाई दुसयाचउदालदुसयमेकोण । चउसीदी चउठाणे होदि हु चउसीदिपविहत्ता ॥ २२७

$$\frac{—३९९}{५८८} \quad \frac{—२४४}{५८८} \quad \frac{—१९९}{५८८} \quad \frac{—८४}{५८८}$$

मंदरसरिसमि जगे सत्तसु ठाणसु ठविय रज्जुघणं । हेठ्ठादु घणफलस्स य वेळ्ळं गुणगारहाराणि ॥ २२८

चउसीदिचउसयाणं सत्तावीसाधिया य दोणिस सया । एकोणचउसयाई वीससहस्सा विहीणसगसट्ठी ॥ २२९

एकोण दोणिसया । पणसट्ठिसयाई णवजुदाणि पि । पंचत्तालं एदे गुणगारा सत्तठाणसु ॥ २३०

णव णव अट्ट य बारसवगो अट्टं सयं च चउदालं । अट्टं एदे कमसो हारा सत्तेसु ठाणसु ॥ २३१

$$\equiv ४८४ \equiv २२७ \equiv ३९९ \equiv १९९३३ \equiv १९९ \equiv ६५०९ \equiv ४५$$

$$३४३ । ९ \quad ३४३ । ९ \quad ३४३ । ८ \quad ३४३ । १४४ \quad ३४३ । ८ \quad ३४३ । १४४ \quad ३४३ । ८$$

सत्तहिदुगुणलोगो विंदकलं बाहिरुभयबाहाणं । पणभजिदुगुणं लोमो वूसस्सभंभरोभयभुजाणं ॥ २३२

इसके आगे चार स्थानोंमें क्रमसे चौरासीसे विभक्त एक कम चारसौ (३९९), दोसौ चवालीस, एक कम दोसौ (१९९) और चौरासी, ये चार गुणकार हैं ॥ २२७ ॥

$$\frac{७ \times ३९९}{५८८} = \frac{३९९}{८४}, \quad \frac{७ \times २४४}{५८८} = \frac{२४४}{८४}, \quad \frac{७ \times १९९}{५८८} = \frac{१९९}{८४}, \quad \frac{७ \times ८४}{५८८} = \frac{८४}{८४}$$

मन्दरके सदृश लोकमें घनफल लानेकेलिये नीचेसे सात स्थानोंमें घनराजुको रखकर गुणकार और भागहारोंको कहते हैं ॥ २२८ ॥

चारसौ चौरासी, दोसौ सत्ताईस, एक कम चारसौ अर्थात् तीनसौ निन्यानवै, सड़सठ कम बीस हजार, एक कम दोसौ, नौ अधिक पैसठसौ और पैतालीस, ये क्रमसे सात स्थानोंमें सात गुणकार हैं ॥ २२९-२३० ॥

नौ, नौ, आठ, बारहका वर्ग, आठ, एकसौ चवालीस और आठ, ये क्रमसे सात स्थानोंमें सात भागहार हैं ॥ २३१ ॥

$$\frac{३४३ \times ४८४}{३४३ \times ९} = \frac{४८४}{९}; \quad \frac{३४३ \times २२७}{३४३ \times ९} = \frac{२२७}{९}; \quad \frac{३४३ \times ३९९}{३४३ \times ८} = \frac{३९९}{८};$$

$$\frac{३४३ \times १९९३३}{३४३ \times १४४} = \frac{१९९३३}{१४४}; \quad \frac{३४३ \times १९९}{३४३ \times ८} = \frac{१९९}{८}; \quad \frac{३४३ \times ६५०९}{३४३ \times १४४} = \frac{६५०९}{१४४};$$

$$\frac{३४३ \times ४५}{३४३ \times ८} = \frac{४५}{८} \text{ घ. रा. ।}$$

$$\text{योग} — \frac{४८४}{९} + \frac{२२७}{९} + \frac{३९९}{८} + \frac{१९९३३}{१४४} + \frac{१९९}{८} + \frac{६५०९}{१४४} + \frac{४५}{८}$$

$$= \frac{४९३९२}{१४४} = ३४३ \text{ घनराजु ।}$$

दूष्यक्षेत्रकी बाहरी दोनों भुजाओंका घनफल सातसे भाजित और दोसे गुणित लोकप्रमाण होता है । तथा भीतरी दोनों भुजाओंका घनफल पांचसे भाजित और दोसे गुणित लोकप्रमाण है ॥ २३२ ॥

उदाहरण — बा. उभय बाहुओंका घ. फ. — ३४३ ÷ ७ × २ = ९८ रा.; अभ्यं. उ. बाहुओंका घ. फ. — ३४३ ÷ ५ × २ = १३७ १/२ रा.

१ द व अहं बारसवगो णवणवअट्टय.

तस्साई लहुवाहुं छग्गुणलोओ अ पण्णतीसाहिदो^१ । विंदफलं जवखेत्ते लोओ सत्तेहि^२ पविहत्तो ॥ २३३
 तं पण्णतीसप्पहदं सेट्ठिघणं घणफलं च तम्मिस्सं । सत्तहिदो होदि अधो^३ चउग्गुणिदो लोयखिदी एदे ॥ २३४
 सामण्णे विंदफलं भुजकोडिसेट्ठिचउरउज्जो तहुज्जए वेदो । बहुजवमज्जे मुरवे^४ जवमुरयं होदि णियमेण ॥ २३५
 तम्मि जवे विंदफलं चोइसभजिदो य तियगुणो^५ लोओ । मुरवमहीविंदफलं चोइसभजिदो य पण्णगुणो लोओ ॥ २३६
 घणफलमेक्कम्मि जवे लोओ बादालभाजिदो होदि । तं चउवीसप्पहदं सत्तहिदो चउग्गुणो लोओ ॥ २३७
 रउज्जो तेभागं^६ बारसभागो तहेव सत्तगुणो । तेदालं^७ रउज्जो बारसभजिदा हवंति उड्डुड्डु ॥ २३८

इसी क्षेत्रमें उसके लघु बाहुका घनफल छहसे गुणित और पैतीससे भाजित लोकप्रमाण, तथा यवक्षेत्रका घनफल सातसे विभक्त लोकप्रमाण है ॥ २३३ ॥

लघु बाहुका घ.फ.— $३४३ \times ६ \div ३५ = ५८ \frac{१}{५}$ रा.; यवक्षेत्रका घ.फ.— $३४३ \div ७ = ४९$ रा.;
 द्रव्यक्षेत्रका समस्त घनफल — $९८ + १३७ \frac{१}{५} + ५८ \frac{१}{५} + ४९ = ३४३$ रा.

इसको पैतीससे गुणा करनेपर श्रेणीके घनप्रमाण कुल गिरिकटक क्षेत्रका मिश्र घनफल होता है ।

इस उपर्युक्त लोकक्षेत्रमें सातका भाग देकर लब्ध राशिको चारसे गुणा करनेपर सामान्य अधोलोकका घनफल होता है । आयतचतुरस्र क्षेत्रमें भुजा श्रेणीप्रमाण सात राजु, कोटि चार राजु और इतना ही (सात राजु) वेध भी है । बहुतसे यवोयुक्त मुरजक्षेत्रमें यवक्षेत्र और मुरजक्षेत्र दोनों ही नियमसे होते हैं । उस यवमुरजक्षेत्रमें यवाकार क्षेत्रका घनफल चौदहसे भाजित और तीनसे गुणित लोकप्रमाण तथा मुरजक्षेत्रका घनफल चौदहसे भाजित और पांचसे गुणित लोकप्रमाण है ॥ २३४—२३६ ॥

उदाहरण—(१) (एक गिरिकटकका घ. फ. रा. $९ \frac{१}{५}$ होता है) $९ \frac{१}{५} \times ३५ = ३४३$ रा. समस्त गिरिकटकका घनफल । (२) सामान्य अधोलोकका घनफल $३४३ \div ७ \times ४ = १९६$ रा. (३) आयतचतुरस्र अधोलोकमें—भुजा ७ रा.; कोटि ४ रा. और वेध ७ राजु है— $७ \times ४ \times ७ = १९६$ रा. घ. फ. । (४) यवमुरजाकार अधोलोकमें यवक्षेत्रका घ. फ. — $३४३ \div १४ \times ३ = ७३ \frac{१}{५}$ रा.; मुरजक्षेत्रका घ. फ. — $३४३ \div १४ \times ५ = १२२ \frac{१}{५}$ रा.; $१२२ \frac{१}{५} + ७३ \frac{१}{५} = १९६$ रा. समस्त यवमुरजक्षेत्रका घ. फ. ।

यवाकार क्षेत्रमें एक यवका घनफल ब्यालीससे भाजित लोकप्रमाण है । उसको चौबीससे गुणा करनेपर सातसे भाजित और चारसे गुणित लोकप्रमाण समस्त यवमध्य क्षेत्रका घनफल निकलता है ॥ २३७ ॥

$३४३ \div ४२ = ८ \frac{१}{५}$ राजु एक यवका घ. फ.; $८ \frac{१}{५} \times २४ = ३४३ \div ७ \times ४ = १९६$ रा. य. म. का घ. फ.

मन्दरके सदृश आयामवाले क्षेत्रमें ऊपर ऊपर उंचाई क्रमसे एक राजुके चार भागोंमेंसे

१ द तग्गुणलोओअप्पट्टिसहिदाओ, २ द ब सत्ते वि. ३ द सदो, ४ द ब मुखजवमुरयं. ५ द पण्णगुणो. ६ द ब तेदालं. ७ द तेलंतं, ब तेलंभं.

सत्तहद्वारससा^१ दिवडुगुणिदा हवेइ रज्जू य । मंदरसरिसायामे उच्छेहा होइ खेतमि ॥ २३९
 अट्टावीसविहत्ता सेढी मंदरसममि तडवासे^२ । चउतडकरणखंडिदखेत्तेण^३ चूलिया होदि ॥ २४०
 अट्टावीसविहत्ता सेढी चूलिय होदि मुहसुंदं । तत्तिगुणं भूवासं सेढी बारसहिदा तदुच्छेहो ॥ २४१
 अट्टाणवदिविहत्तं सत्तट्टाणसु सेढि उड्डुइं । ठविदूण वासहेदुं गुणगारं वत्तहस्सामि ॥ २४२
 अडणउदी वाणउदी उणणवदी तह कमेण बासीदी । उणदालं वत्तीसं चोइस इय होत्ति गुणगारा ॥ २४३
 हेट्टादी रज्जुवणा सत्तट्टाणसु ठविय उड्डुइं । विंदफलजाणणट्टं^४ गुणगारं वत्तहस्सामि ॥ २४४
 गुणगारा पणणउदी एक्कासीदेहि^५ जुत्तमेकसयं । सगसीदेहिं दुसयं तियधियदुंसया पणसहस्सा ॥ २४५
 अडवीसं उणहत्तरि उणवणं उवरि उवरि हारा य । चउ चउवगं वारं अडदालं तिचउहचउवीलं ॥ २४६

तीन भाग, बारह भागोंमेंसे सात भाग, बारहसे भाजित तेतालीस राजु, राजुके बारह भागोंमेंसे सात भाग और डेढ़ राजुमात्र है ॥ २३८-२३९ ॥

$$\frac{३}{४} \left(\frac{२}{३} + \frac{१}{३} \right) + \frac{१}{२} + \frac{४}{३} + \frac{१}{२} + \frac{३}{२} = \frac{६३}{६} = ७ \text{ राजु ।}$$

मन्दरसदृश क्षेत्रमें तटभागके विस्तारमेंसे अट्टाईससे विभक्त जगश्रेणीप्रमाण चार तटवर्ती करणाकार खण्डित क्षेत्रोंसे चूलिका होती है ॥ २४० ॥ $\frac{१}{२} = \frac{१}{२}$ राजु प्रत्येक खण्डित क्षेत्रका प्रमाण ।

इस चूलिकाके मुखका विस्तार अट्टाईससे विभक्त जगश्रेणीप्रमाण, भूमिका विस्तार इससे तिगुणा और उंचाई बारहसे भाजित जगश्रेणीमात्र है ॥ २४१ ॥

चूलिकाका मुख $\frac{३}{२}$; भूमि $\frac{३}{२} \left(\frac{३}{२} \times ३ \right)$; उंचाई $\frac{१}{२}$ रा. ।

अट्टानवैसे विभक्त जगश्रेणीको ऊपर ऊपर सात स्थानोंमें रखकर विस्तारको लानेके हेतु गुणकारको कहता हूँ ॥ २४२ ॥

अट्टानवै, बानवै, नवासी, व्यासी, उनतालीस, वत्तीस और चौदह, ये क्रमसे उक्त सात स्थानोंमें सात गुणकार हैं ॥ २४३ ॥

पूर्वोक्त उंचाईके क्रमसे विस्तारका प्रमाण— $\frac{१}{२} \times ९८$; $\frac{१}{२} \times ९२$; $\frac{१}{२} \times ८९$; $\frac{१}{२} \times ८२$; $\frac{१}{२} \times ३९$; $\frac{१}{२} \times ३२$; $\frac{१}{२} \times १४$.

नीचेसे ऊपर ऊपर सात स्थानोंमें घनराजुको रखकर घनफल जाननेके लिये गुणकारको कहता हूँ ॥ २४४ ॥

उक्त सात स्थानोंमें पंचानवै, एकसौ इक्यासी, दोसौ सतासी, पांच हजार दोसौ तीन, अट्टाईस, उनहत्तर और उनंचास, ये सात गुणकार, तथा चार, चारका वर्ग (१६), बारह, अडतालीस, तीन, चार और चौबीस, ये सात भागहार हैं ॥ २४५-२४६ ॥

पूर्वोक्त उंचाईके क्रमसे घनफलका प्रमाण — $\frac{१}{४} + \frac{१८१}{४} + \frac{२८७}{४} + \frac{५२०३}{४} + \frac{३८}{४} + \frac{६९}{४} + \frac{४९}{४} = १९६$ रा.

१ व बारसंसो. २ द व तलवासे. ३ द व चउतदकरणखंडिदखेत्तेण. ४ द ठविदूण वासहेदुं, व ठविदूण वासहेदुं. ५ द व एक्कासेदेहि. ६ द व सगसीदेदि दुसं तियधियदुसेया.

चोहसभजिदो तिहदो^१ होदि विंदफलं बाहिरुभयबाहुणं । लोओ पंचविहत्तो^२ दुसस्सभंतरोभयभुजाणं ॥ २४७
 तस्साई^३ लहुबाहु तिगुणियलोओ य पंचतीसहिदो । विंदफलं जवखेते चोहसभजिदो इव लोओ ॥ २४८
 एक्कस्सि गिरिगडण्णं चउसीदीभाजिदो इवे लोओ । तं अट्टतालपहदं विंदफलं तम्मि खेत्तम्मि ॥ २४९
 एवं अट्टवियण्णो हेट्टिमलोओ य^४ वण्णिदो एसो । एण्ह उवरिमलोयं अट्टपयारो^५ गिरुवेमो ॥ २५०
 सामण्णे विंदफलं सत्तहिदो होइ तिगुणिदो^६ लोओ । विदिण्णं वेदभुजाण्णं सेढी कोडी तिरज्जूओ ॥ २५१
 तदिण्णं भुयकोडीओ^७ सेढी वेदो^८ वि तिण्णि रज्जूओ । बहुजवमज्जे मुरये^९ जवमुरयं होदि तक्खत्तं ॥ २५२
 तम्मि जवे विंदफलं लोओ सत्तेहि भाजिदो होदि । मुरयम्मि य विंदफलं सत्तहिदो दुगुणिदो लोओ ॥ २५३

दूष्यक्षेत्रमें चौदहसे भाजित और तीनसे गुणित लोकप्रमाण बाह्य उभय बाहुओंका और पांचसे विभक्त लोकप्रमाण आभ्यन्तर दोनों बाहुओंका घनफल है ॥ २४७ ॥

इसी क्षेत्रमें लघु बाहुओंका घनफल तीनसे गुणित और पैतीससे भाजित लोकप्रमाण तथा यवक्षेत्रका घनफल चौदहसे भाजित लोकप्रमाण है ॥ २४८ ॥

दूष्यक्षेत्रमें— $३४३ \div १४ \times ३ = ७३\frac{१}{३}$ बाह्य बाहुओंका घ. फ.; $३४३ \div ५ = ६८\frac{३}{५}$
 अभ्यन्तर बाहुओंका घ. फ.; $३४३ \times ३ \div ३५ = २९\frac{३}{५}$ लघु बाहुओंका घ. फ.; $३४३ \div १४ = २४\frac{१}{१४}$ यवक्षेत्रका घ. फ.; $७३\frac{१}{३} + ६८\frac{३}{५} + २९\frac{३}{५} + २४\frac{१}{१४} = १९६$ रा. अधोलोकसंबंधी कुल दूष्यक्षेत्रका घनफल.

एक गिरिकटक क्षेत्रका घनफल चौरासीसे भाजित लोकप्रमाण है । इसको अडतालीससे गुणा करनेपर कुल गिरिकटक क्षेत्रका घनफल होता है ॥ २४९ ॥

$३४३ \div ८४ = ४\frac{१}{३}$ एक गिरिकटका घ. फ.; $४\frac{१}{३} \times ४८ = १९६$ सम्पूर्ण गि. का घ. फ.
 इसप्रकार आठ भेदरूप इस अधोलोकका वर्णन किया जाचुका है । अब यहांसे आगे आठ प्रकारके ऊर्ध्वलोकका निरूपण करते हैं ॥ २५० ॥

सामान्य ऊर्ध्वलोकका घनफल सातसे भाजित और तीनसे गुणित लोकके प्रमाण अर्थात् एकसौ सैंतालीस राजुमात्र है । $३४३ \div ७ \times ३ = १४७$ रा. सामान्य ऊ. लोकका घ. फ.

द्वितीय ऊर्ध्वायतचतुरस्र क्षेत्रमें वेध और भुजा जगश्रेणीप्रमाण, तथा कोटि तीन राजुमात्र है ॥ २५१ ॥ $७ \times ७ \times ३ = १४७$ ऊ. आयत क्षे. का घनफल ।

तीसरे तिर्यगायत चतुरस्र क्षेत्रमें भुजा और कोटि श्रेणीप्रमाण, तथा वेध तीन राजुमात्र है । बहुतसे यवोयुक्त मुरजक्षेत्रमें वह क्षेत्र यव और मुरजरूप होता है । इसमेंसे यवक्षेत्रका घनफल सातसे भाजित लोकप्रमाण और मुरजक्षेत्रका घनफल सातसे भाजित और दोसे गुणित लोकके प्रमाण है ॥ २५२-२५३ ॥

१ द ब विषदि. २ द ब विहत्त. ३ द ब सत्ताई. ४ द ब गिरिविहत्त. ५ द ब वियण्णा हेट्टिमलोउए.
 ६ [अट्टपयारं]. ७ द ब तिगुणिदा. ८ द ब भुजाते. ९ द ब भुविकोडीओ. १० [वेधो]. ११ द ब मुरयं.

घणफलमेकस्मि जवे अट्टावीसोहिं भाजिदो लोभो । तं बारसेहि गुणिदं जवखेत्ते होदि विदफलं ॥ २५४
 तिहिदो दुगुणिदरज्जू तियभजिदा चउहिदा तिगुणरज्जू । एकतीसं च रज्जू बारसभजिदा हवंति उड्डुडुं ॥ २५५
 चउहिदतिगुणिदरज्जू तेवीसं ताभो बारपडिहत्ता । मंदरसरिसायारो^१ उस्सेहो उड्डुलेत्तस्मि ॥ २५६
 अट्टाणवदिविहत्ता तिगुणा सेढी तडाण^२ वित्थारो^३ । चउत्तदकरणखंडिदखेत्तेणं^४ चूलिया होदि ॥ २५७
 तिणिण तडा^५ भूवासी ताण तिभागण होदि मुहंरुंदं । तच्चूलियण उदधो चउभजिदा तिगुणिदा रज्जू ॥ २५८
 सत्तट्टाणे रज्जू उड्डुडुं एकवीसपविभत्तं । उविदूण वासहेहुं गुणगारं तेसु साहेमि ॥ २५९
 पंचुत्तरएकसयं सत्ताणउदी तियधियणउदीभो । चउसीदी तेवण्णा चउदालं एकवीस गुणगारा ॥ २६०

$७ \times ७ \times ३ = १४७$ ति. आयत क्षे. का घ. फ.; यवमुरजमे- $३४३ \div ७ = ४९$
 य. क्षे. घ. फ.; $३४३ \div ७ \times २ = ९८$ मु. क्षे. का घ. फ.; $४९ + ९८ = १४७$ समस्त
 य. मु. क्षेत्रका घ. फ.

यवमध्यक्षेत्रमें एक यवका घनफल अट्टाईससे भाजित लोकप्रमाण है । इसको बारहसे गुणा करनेपर सम्पूर्ण यवमध्यक्षेत्रका घनफल निकलता है ॥ २५४ ॥

$३४३ \div २८ = १२\frac{३}{४}$ एक यवका घनफल.; $१२\frac{३}{४} \times १२ = १४७$ रा. सम्पूर्ण
 य. म. क्षे. का घ. फ.

मन्दरसदृश आकारवाले ऊर्ध्वक्षेत्रमें ऊपर ऊपर उंचाई क्रमसे तीनसे भाजित दो राजु, तीनसे भाजित एक राजु, चारसे भाजित तीन राजु, बारहसे भाजित इकतीस राजु, चारसे भाजित तीन राजु और बारहसे भाजित तेईस राजुमात्र है ॥ २५५-२५६ ॥

$$\frac{२}{३} + \frac{१}{३} + \frac{३}{४} + \frac{३}{४} + \frac{३}{४} + \frac{२}{४} + \frac{६}{४} = ७ \text{ राजु ।}$$

अट्टानवैसे विभक्त और तीनसे गुणित जगश्रेणीप्रमाण तटोंका विस्तार है । ऐसे चार तटवर्ती करणाकार खण्डित क्षेत्रोंसे चूलिका होती है ॥ २५७ ॥

$$\text{प्रत्येक तटका विस्तार } \frac{२}{४} \times ३ = \frac{३}{२} = \frac{३}{२} \text{ रा.}$$

उस चूलिकाकी भूमिका विस्तार तीन तटोंके प्रमाण, मुखका विस्तार इसका तीसरा भाग, तथा उंचाई चारसे भाजित और तीनसे गुणित राजुमात्र है ॥ २५८ ॥

$$\text{भूमिविस्तार- } \frac{३}{४} \times ३ = \frac{९}{४}; \text{ मुखविस्तार- } \frac{९}{४} \div ३ = \frac{३}{४}; \text{ उंचाई } \frac{३}{४} \text{ राजु.}$$

सात स्थानोंमें ऊपर ऊपर इक्कीससे विभक्त राजुको रखकर उनमें विस्तारके निमित्तभूत गुणकारको कहता हूं ॥ २५९ ॥

एकसौ पांच, सत्तानवै, तेरानवै, चौरासी, तिरेपन, चवालीस और इक्कीस, ये उपर्युक्त सात स्थानोंमें सात गुणकार हैं । ॥ २६० ॥ $\frac{१०५}{१}; \frac{९७}{१}; \frac{९३}{१}; \frac{८४}{१}; \frac{५३}{१}; \frac{४४}{१}; \frac{३५}{१}$ रा.

१ द^१ सरिसायारो. २ द व तदाण. ३ द विहत्ता रिरे तिणिण गुणा. ४ द चउत्तदकरणखंडिद.
 ५ चउत्तदकरणखंडिद. ५ द व तदा. ६ व पंचुत्त एक.

उद्दुङ्गं रज्जुवर्णं सत्तसु ठाणेषु ठविय हेट्ठादो । विंदफलजाणण्डं वोच्छं गुणगारहारणि ॥ २६१
 दुज्जुदाणि दुसयाणि पंचाणउदी य एक्कवीसं च । सत्तत्तालजुदाणि वादालसयाणि एक्करसं ॥ २६२
 पण्णवदियधियचउदससयाणि णव इय हवंति गुणगारा । हारा णउ णव एकं वाहत्तरि इमि विहत्तरी चउरो ॥ २६३
 चोदसभजिदो तिउणो विंदफलं वाहिरोभयभुजाणं । लोओ दुगुणो चोदसहिदो य अब्भंतरम्मि दूसस्स ॥ २६४
 सस्स य जवखेत्ताणं लोओ चोदसहिदो दु विंदफलं । एत्तो गिरिगडखंडं' वोच्छामो आणुणुन्वीए ॥ २६५
 छप्पण्णहिदो लोओ एक्कस्सि गिरिगडम्मि विंदफलं । तं चउवीसप्पहदं सत्तहिदो तिगुणिदो लोओ ॥ २६६
 णट्ठविहप्पं साहिय सामणं हेट्ठउड्डु होदि जयं । एण्हं साहेमि पुढं संठाणं वादत्रलयाणं ॥ २६७

सात स्थानोंमें नीचेसे ऊपर ऊपर घनराजुको रखकर घनफल जाननेके लिये गुणकार और भागहारोंको कहता हूँ ॥ २६१ ॥

इन सात स्थानोंमें क्रमसे दोसौ दो, पंचानवै, इक्कीस, व्यालीससौ सैंतालीस, ग्यारह, चौदहसौ पंचानवै और नौ, ये सात गुणकार हैं। तथा भागहार यहां नौ, नौ, एक, बहत्तर, एक, बहत्तर-और चार हैं ॥ २६२-२६३ ॥

$$\frac{२०३}{१} + \frac{१५}{२} + \frac{३१}{३} + \frac{४२४७}{७२} + \frac{११}{१} + \frac{१४९५}{७२} + \frac{१}{१} = १४७ \text{ राजु मन्दर-}$$

क्षेत्रका घनफल.

दूष्यक्षेत्रकी वाहिरी उभय भुजाओंका घनफल चौदहसे भाजित और तीनसे गुणित लोक-प्रमाण; तथा अम्यन्तर दोनों भुजाओंका घनफल चौदहसे भाजित और दोसे गुणित लोकप्रमाण है ॥ २६४ ॥

दूष्यक्षेत्रमें- $३४३ \div १४ \times ३ = ७३\frac{१}{३}$ वा. उ. सु. घ. फ.; $३४३ \div १४ \times २ = ४९$ अ. क्षे. घ. फ.

इस दूष्यक्षेत्रके यवक्षेत्रोंका घनफल चौदहसे भाजित लोकप्रमाण है। अब यहांसे आगे अनुक्रमसे गिरिकटक खण्डको कहता हूँ ॥ २६५ ॥

$३४३ \div १४ = २४\frac{१}{३}$ दूष्यक्षेत्रके य. क्षे. का घ. फ.; $७३\frac{१}{३} + ४९ + २४\frac{१}{३} = १४७$ सम्पूर्ण दूष्यक्षेत्रका घनफल.

एक गिरिकटका घनफल छप्पनसे भाजित लोकप्रमाण है। इसको चौबीससे गुणा करनेपर सातसे भाजित और तीनसे गुणित लोकप्रमाण सम्पूर्ण गिरिकटक क्षेत्रका घनफल आता है ॥ २६६ ॥

$३४३ \div ५६ = ६\frac{१}{३}$ एक गि. क. का घनफल; $६\frac{१}{३} \times २४ = १४७$ रा. ($३४३ \div ७ \times ३$) सम्पूर्ण गि. क्षे. घ. फ.

सामान्य, अधः और ऊर्ध्वके भेदसे जो तीन प्रकारका जग अर्थात् लोक है, उसको आठ प्रकारसे कहकर अब वातबलयोंके पृथक् पृथक् आकारको कहता हूँ ॥ २६७ ॥

गोमुत्तमुग्गवण्णा घणोद्धी तह घणाणिलो वाऊ । तणुवादो बहुवण्णो हक्खस्स तयं व वल्लयतिर्यं ॥२६८
पदमो लोयाधारे घणोवही इह घणाणिलो तत्ते । तप्परदो तणुवादो अंतम्मि णहं णिआधारं ॥ २६९
जोयणवीससहस्सा बहलं तम्मारुदाण पत्तेकं । अट्टखिदीणं हेट्ठे लोअतले उवरि जाव ह्मिरज्जू ॥ २७०

२०००० । २०००० । २००००

सगपणचउजोयणयं सत्तमणारयम्मिं पुहविपणधीए^१ । पंचचउतियपमाणं तिरीयखेत्तस्स पणिधीए ॥ २७१

७ । ५ । ४ । ५ । ४ । ३ ।

सगपंचउत्तमाणा पणिधीए होति बम्हक्कप्पस्स । पणचउतियजोयणया उवरिमलोयस्स यंतम्मि ॥ २७२

७ । ५ । ४ । ५ । ४ । ३ ।

कोसदुग्गमेक्ककोसं किंचूणेकं च लोयसिहरम्मि । ऊणपमाणं दंडा चउत्तया पंचवीसजुदा ॥ २७३

को २ । को १ । दंड १५७५ ।

गोमूत्रके समान वर्णवाला घनोदधि, मूंगके समान वर्णवाला घनवात, तथा अनेक वर्णवाला तनुवात, इसप्रकारके ये तीनो वातवलय वृक्षकी त्वच्चाके समान (लोकको घेरे हुए) हैं ॥ २६८ ॥ इनमेंसे प्रथम घनोदधिवातवलय लोकका आधारभूत है । इसके पश्चात् घनवात-वलय, उसके पश्चात् तनुवातवलय और फिर अन्तमें निजाधार आकाश है ॥ २६९ ॥

आठ पृथिवियोंके नीचे लोकके तलभागमें एक राजुकी उंचाईतक इन वायुमण्डलोंमेंसे प्रत्येककी मुटाई बीस हजार योजनप्रमाण है ॥ २७० ॥

घ. उ. २०००० + घ. २०००० + त. २०००० = ६०००० यो. लोकके तलभागमें एक राजु ऊपर तक वातवलयोंकी मुटाई ।

सातवें नरकमें पृथिवीके पार्श्वभागमें क्रमसे इन तीनों वातवलयोंकी मुटाई सात, पांच और चार, तथा इसके ऊपर तिर्यग्लोक (मध्यलोक) के पार्श्वभागमें पांच, चार और तीन योजनप्रमाण है ॥ २७१ ॥

सातवीं पृथिवीके पास तीनों वातवलयोंकी मुटाई— घ. उ. ७ + घ. ५ + त. ४ = १६ योजन; मध्यलोकके पास घ. उ. ५ + घ. ४ + त. ३ = १२ योजन ।

इसके आगे तीनों वायुओंकी मुटाई ब्रह्मस्वर्गके पार्श्वभागमें क्रमसे सात, पांच और चार योजनप्रमाण, तथा ऊर्ध्वलोकके अन्तमें (पार्श्वभागमें) पांच, चार और तीन योजनप्रमाण है ॥ २७२ ॥ ब्रह्मस्वर्गके पास यो. ७, ५, ४; लोकके अंतमें यो. ५, ४, ३.

लोकके शिखरपर उक्त तीनों वातवलयोंका बाह्य क्रमशः दो कोस, एक कोस और कुछ कम एक कोस है । यहाँ तनुवातवलयकी मुटाई जो एक कोससे कुछ कम बतलाई है, उस कमीका प्रमाण चारसौ पच्चीस धनुष है ॥ २७३ ॥

लोकशिखरपर घनोदधिवातकी मुटाई को. २; घन. वा. को. १; त. वा. ४२५ धनुष कम को. १ (धनुष १५७५) ।

१ द सत्तमणयंमि, व सत्तमसारयंमि. २ द पणदीए, व पणधीए.

तिरियक्खेत्तप्यणिधिं गदस्स पवणत्तयस्स बहलत्तं । मेलिय सत्तमपुढवीपिणिधीगयमरुदबहलग्गि ॥ २७४
तं सोधिदूण तत्तो भजिदब्बं छप्पमाणरज्जुहिं । लद्धं पडिप्पदेसं जायंते हाणिवड्डीजो ॥ २७५

१२ । ४ । ६ ।^१

अट्टछचउदुगदेयं तालं तालट्टतीसछत्तीसं । तियभजिदा हेट्टादी मरुबहलं सयलपासेसु ॥ २७६

४८	४६	४४	४२	४०	३८	३६
३	३	३	३	३	३	३

उड्डुजुगे खलु वड्डी इगिसेदीभजिदअट्टजोयणया । एवं इच्छप्पहदं सोहिय मेलिज भूमिसुहे ॥ २७७

मेरुतलादो उवरि कप्पाणं सिद्धखेत्तपणिधीय् । चउसीदी छण्णउदी अड्डुदसय वारसुत्तरं च सयं ॥ २७८

तिर्यक्क्षेत्रके पार्श्वभागमें स्थित तीनों वायुओंके बाह्यको मिलाकर जो योगफल प्राप्त हो, उसको सातवीं पृथिवीके पार्श्वभागमें स्थित वायुओंके बाह्यमेंसे घटा कर शेषमें छह प्रमाण राजुओंका भाग देनेपर जो लब्ध आवे उतनी सातवीं पृथिवीसे लेकर मध्यलोकतक प्रत्येक प्रदेश-क्रमसे एक राजुपर वायुकी हानि और वृद्धि होती है ॥ २७४-२७५ ॥

७ वीं पृ. के पास वातवलयोंका बाह्य ७ + ५ + ४ = १६; ५ + ४ + ३ = १२; १६-१२÷६ = $\frac{४}{३}$ प्रतिप्रदेशक्रमसे एक राजुपर होनेवाली हानिवृद्धिका प्रमाण ।

अट्टालीस, छयालीस, चवालीस, व्यालीस, चालीस, अड़तीस और छत्तीसमें तीनका भाग देनेपर जो लब्ध आवे, उतना क्रमसे नीचेसे लेकर सब पार्श्वभागोंमें (सात पृथिवियोंके पा. भा. में) वातवलयोंका बाह्य है ॥ २७६ ॥

सात पृथिवियोंके पार्श्वभागमें स्थित वातवलयोंका बाह्य— सप्तम पृ. $\frac{४८}{३}$; षष्ठ पृ. $\frac{४६}{३}$; पंचम पृ. $\frac{४४}{३}$; च. पृ. $\frac{४२}{३}$; तृ. पृ. $\frac{४०}{३}$; द्वि. पृ. $\frac{३८}{३}$; प्र. पृ. $\frac{३६}{३}$ यो. ।

ऊर्ध्वलोकमें निश्चयसे एक जगश्रेणीसे भाजित आठ योजनप्रमाण वृद्धि है । इस वृद्धि-प्रमाणको इच्छासे गुणा करनेपर जो राशि उत्पन्न हो, उसको भूमिमेंसे कम कर देना चाहिये और मुखमें मिला देना चाहिये । (ऐसा करनेसे ऊर्ध्वलोकमें अभीष्ट स्थानके वायुमण्डलोंकी मुटाईका प्रमाण निकल आता है) ॥ २७७ ॥

उदाहरण—भूमिकी अपेक्षा सान० माहेन्द्र कल्पके पास वातवलयोंकी मुटाई—१६—
($\frac{६}{३} \times \frac{३}{३}$) = १५ $\frac{३}{३}$ यो.; अथवा १२ + ($\frac{६}{३} \times \frac{३}{३}$) = १५ $\frac{३}{३}$ यो. मुखकी अपेक्षा ।

मेरुतलसे ऊपर कल्पों तथा सिद्धक्षेत्रके पार्श्वभागमें चौरासी, छयानवै, एकसौ आठ, एकसौ बारह और फिर इसके आगे सात स्थानोंमें उक्त एकसौ बारहमेंसे (११२) उत्तरोत्तर चार

१ द ब सहमपोढवीं.

२ द १२४१० ।

३ द ब "देयं तालं तालं तालट्टतीस".

४ [उड्डुजुगे]. ५ द जोयणसया. ६ द ब "सयवारवारसुत्तरं.

एतो चउचउहीणं सत्तसु ठाणेषु ठविय पत्तेकं । सत्तविहत्ते होदि हु मारुदवलयाण बहुलत्तं ॥ २७९

८४	९६	१०८	११२	१०८	१०४	१००	९६	९२	८८	८४
७	७	७	७	७	७	७	७	७	७	७

तीसं इगिदालदलं कोसा तियभाजिदा य उणवण्णा । सत्तमखिदिपणिधीए बम्हजुगे वाउन्नहलत्तं ॥ २८०

घ	व	तनु
३०	४१	४९
२	३	

दोळ्ळवारसभागम्भहिओ कोसा कमेण वाउघणं । लोयउवरिम्मि एवं लोयविभायम्मि पणत्तं ॥ २८१

पाठांतरं^१

१	१	१
१	१	१
२	६	१२

वादवरुद्धखेत्ते विंदफलं तह य अट्टपुठवीए । सुद्धायासखिदीणं^२ लवमेत्तं वत्तइस्सामो ॥ २८२

संपहि लोगपेरंतट्टिद्वादवलयरुद्धखेत्ताणं^३ आणयणविधाणं उच्चदे - लोगस्स तले तिण्णैवादाणं बहुलं वादेक्कस्स य वीससहस्सा य जोयणमेत्तं । तं सम्भमेगट्टं कदे सट्टिजोयणसहस्सवाहलं जगपदरं होदि ।

चार कम संख्याको रखकर प्रत्येकमें सातका भाग देनेपर जो लब्ध आवे उतना वातवलर्योंकी मुटाईका प्रमाण है ॥ २७८-२७९ ॥

ऊर्ध्वलोकमें वातवलर्योंका बाहल्य—[१] मेरुतलसे ऊपर सौ. ई. के अधोभागमें ८^४; [२] सौ. ई. के उपरिभागमें ९^६; [३] सा. मा. १०^८; [४] ब्र. ब्रह्मो. ११^२; [५] लां. का. १०^८; [६] शु. महा. १०^४; [७] श. स. १०^०; [८] आ. प्रा. ९^६; [९] आ. अ. ९^२; [१०] प्रैवेयकादि ८^८; [११] सिद्धक्षेत्र ८^४ ।

सातवीं पृथिवी और ब्रह्मयुगलके पार्श्वभागमें तीनों वायुओंकी मुटाई क्रमसे तीस, इकतालीसके आधे और तीनसे भाजित उनंचास कोस है ॥ २८० ॥ घ. उ. ३०; घ. ३^१; तनु ३^९ कोस ।

लोकके ऊपर अर्थात् लोकशिखरपर तीनों वातवलर्योंकी मुटाई क्रमसे दूसरे भागसे अधिक एक कोस, छठवें भागसे अधिक एक कोस और बारहवें भागसे अधिक एक कोस है, ऐसा 'लोकविभागमें' कहा गया है ॥ २८१ ॥ पाठान्तर ॥ घ. उ. १^३; घ. १^३; तनु. १^३ कोस ।

यहां वायुसे रोके गये क्षेत्र, आठों पृथिवियों और शुद्ध आकाशप्रदेशके घनफलको लवमात्र अर्थात् संक्षेपमें कहते हैं ॥ २८२ ॥

अत्र लोकपर्यन्तमें स्थित वातवलर्योंसे रोके गये क्षेत्रोंके निकालनेके विधानको कहते हैं—लोकके नीचे तीनों वायुओंमेंसे प्रत्येक वायुका बाहल्य वीस हजार योजनप्रमाण है । इन तीनों वायुओंके बाहल्यको इकट्ठा करनेपर साठ हजार योजन बाहल्यप्रमाण जगप्रतर होता है ।

१ द व प्रयोः 'पाठांतरं' इति पदं २८०-२८१ गाथयोर्मध्य उपलभ्यते । २ ब १, द प्रतौ संदृष्टि-
नास्ति. ३ द वादरुद्धं खेत्ते, व वादवरुद्धं खेत्ते. ४ द व खिदिणं. ५ द व वादवलयरुद्धचित्ताणं.
६ द व याणयण. ७ द तिण्ण. ८ द तं सम्भमेगट्टं, कदेगसट्टिं ब तेसमेगट्टं कदे वासट्टिं.

णवरि दोसु वि अंतेसु सट्टिजोयणसहस्सउस्सेहपरिहाणखेत्तेणं ऊणं एदमजोएदूणं सट्टिसहस्सबाहलं जग-
पदरमिदि संकप्पिय तच्चेदूण पुढं ठवेद्वं । = ६०००० । पुणो एग्गरज्जुस्सेधेण सत्तरज्जुआयामेण सट्टि-
जोयणसहस्सबाहलेण दोसु पासेसुं ठिदवादखेत्तं बुद्धीएँ पुधं करिय जगपदरपमाणेण णिबद्धे वीससहस्सा-
हिअजोयणलक्खस्स सत्तभागबाहलं जगपदरं होदि । = १२०००० । तं पुढ्विल्लक्खेत्तसुवरिं ठिदे चालीस-
जोयणसहस्साहियपंचणहं लक्खणं सत्तभागबाहलं जगपदरं होदि । = ५४०००० । पुणो अबरासु दोसु दिसासु ५
एग्गरज्जुस्सेधेण तले सत्तरज्जुआयामेण मुहे सत्तभागाहियउरज्जुहंदत्तेण सट्टिजोयणसहस्सबाहलेण ठिदवाद-
खेत्तं जगपदरपमाणेण कदे वीसजोयणसहस्साहियपंचणचासजोयणलक्खणं तेदालीसतिसदभागबाहलं जगपदरं
होदि । = ५५२०००० । एदे पुढ्विल्लक्खेत्तसुवरिं पक्खित्ते एग्गुणवीसलक्खअसीदिसहस्सजोयणाहियतिणहं
कोडीणं तेदालीसतिसदभागबाहलं जगपदरं होदि । = ३१९८०००० । पुणो सत्तरज्जुविक्खंभतेरहरज्जु-
आयामसोल्हवारह [-सोलहवारह-] जोयणबाहलेण दोसु वि पासेसुं ठिदवादखेत्ते जगपदरपमाणेण कदे १०

यहां विशेषता सिर्फ इतनी है कि लोकके दोनों ही अन्तों अर्थात् पूर्व-पश्चिमके अन्तिम भागोंमें साठ हजार योजनकी उंचाईतक क्षेत्र यद्यपि हानिरूप है, फिर भी उसे न जोड़कर 'साठ हजार योजन बाहल्यवाला जगप्रतर है' इसप्रकार संकल्पपूर्वक उसको छेदकर पृथक् स्थापित करना चाहिये ।
यो. ६०००० × ४९.

अनन्तर एक राजु उत्सेध, सात राजु आयाम और साठ हजार योजन बाहल्यवाले वातवलयकी अपेक्षा दोनों पार्श्वभागोंमें स्थित वातक्षेत्रको बुद्धिसे अलग करके जगप्रतरप्रमाणसे सम्बद्ध करनेपर सातसे भाजित एक लाख बीस हजार योजन बाहल्यप्रमाण जगप्रतर होता है । $\frac{१३०००० \times ४९}{७}$ ।

इसको पूर्वोक्त क्षेत्रके ऊपर स्थापित करनेपर पांच लाख चालीस हजार योजनके सातवें भाग बाहल्यप्रमाण जगप्रतर होता है । $(\frac{६००००}{१} \times ७) + \frac{१३००००}{७} = \frac{५४००००}{७} \times ४९$

इसके आगे इतर दो दिशाओं अर्थात् दक्षिण और उत्तरकी अपेक्षा एक राजु उत्सेधरूप, तलभागमें सात राजु आयामरूप, मुखमें सातवें भागसे अधिक छह राजु विस्ताररूप और साठ हजार योजन बाहल्यरूप वायुमण्डलकी अपेक्षा स्थित वातक्षेत्रके जगप्रतरप्रमाणसे करनेपर पचवन लाख बीस हजार योजनके तीनसौ तेतालीसवें भाग बाहल्यप्रमाण जगप्रतर होता है ।

$$\frac{४९}{७} + \frac{४९}{७} \div \frac{२}{१} \times \frac{२}{१} \times ६०००० = \frac{५५२०००० \times ४९}{७ \times ४९} = \frac{५५२०००० \times ४९}{३४३}$$

इस उपर्युक्त घनफलके प्रमाणको पूर्वोक्त क्षेत्रके ऊपर रखनेपर तीन करोड़ उन्नीस लाख अस्सी हजार योजनके तीनसौ तेतालीसवें भाग बाहल्यप्रमाण जगप्रतर होता है ॥

$$\frac{५४००००}{७} + \frac{५५२००००}{३४३} = \frac{३१९८००००}{३४३} \times ४९$$

इसके अनन्तर सात राजु विष्कंभ, तेरह राजु आयाम तथा सोलह, बारह, (सोलह एवं बारह) योजन बाहल्यरूप अर्थात् सातवीं पृथिवीके पार्श्वभागमें सोलह, मध्यलोकके पार्श्वभागमें बारह,

१ द परिहाणखेत्तेण, [परिहीणखेत्तेण]. २ द न पुढं ति दव्वं. ३ द बुधि पुदकरिय, न बुद्धि पुदकरिय. ४ द न ठिदवादखेत्तेण. ५ एदं पुढ्विल्लं. ६ द सोलस.

चउसटिसदजोयणूणअट्टारहसहस्सजोयणाणं तेदालीसतिसदभागवाहल्लं जगपदरमुण्णज्जदि । = १ $\frac{७}{३३३}$ ३६ । पुणे सत्तभागाहियछरज्जुमूलविकखंभेण छरज्जुउच्छेहेण एकरज्जुमुहेण सोलहवारहजोयणवाहल्लेण दोसु वि पासेसु ठिदवादक्खेत्तं जगपदरपमाणेण कदे बादालीसजोयणसदस्स^१ तेदालीसतिसदभागवाहल्लं जगपदरं होदि । = १ $\frac{७}{३३३}$ ०^३ । पुणे एगपंचउगरज्जुविकखंभेण सत्तरज्जुउच्छेहेण बारहसोलहवारहजोयणवाहल्लेण उवरिमदोसु वि पासेसु ठिदवादक्खेत्तं जगपदरपमाणेण कदे अट्टासीदिसमहियपंचजोयणसदाणं एगूणवण्णास- ५ भागवाहल्लं जगपदरं होदि । = १ $\frac{७}{३३३}$ । उवरि रज्जुविकखंभेण सत्तरज्जुआयामेण किंचूणजोयणवाहल्लेण ठिदवादक्खेत्तं जगपदरपमाणेण कदे तिउत्तरतिसदाणं बेसहस्सविसदचालीसभागवाहल्लं जगपदरं होदि । = १ $\frac{७}{३३३}$ । एदं सव्वमेगंथ मेलाविदे चउवीसकोडिसमहियसहस्सकोडीओ एगूणवीसलक्खत्तेसीदिसहस्स-

ब्रह्मस्वर्गके पार्श्वभागमें सोलह, और सिद्धलोकके पार्श्वभागमें बारह योजन बाहल्यरूप वातवलयकी अपेक्षा दोनों ही पार्श्वभागोंमें स्थित वातक्षेत्रको जगप्रतरप्रमाणसे करनेपर एकसौ चौंसठ योजन कम अठारह हजार योजनके तीनसौ तेतालीसवें भाग बाहल्यप्रमाण जगप्रतर होता है ।

$$१३ \times ७ \times १४ \times २ = २५४८ = \frac{१७८३६ \times ४९}{३३३३}$$

पुनः सातवें भागसे अधिक छह राजु मूलमें विस्ताररूप, छह राजु उत्सेधरूप, मुखमें एक राजु विस्ताररूप और सोलह-बारह योजन बाहल्यरूप (सातवीं पृथिवी और मध्यलोकके पार्श्वभागमें) वातवलयकी अपेक्षा दोनों ही पार्श्वभागोंमें स्थित वातक्षेत्रको जगप्रतरप्रमाणसे करनेपर व्यालीससौ योजनके तीनसौ तेतालीसवें भाग बाहल्यप्रमाण जगप्रतर होता है ।

$$\frac{४९}{३} + \frac{७}{३} \div \frac{३}{४} \times \frac{३}{४} \times १४ \times ६ = \frac{४२०० \times ४९}{७ \times ४९} = \frac{४२०० \times ४९}{३३३}$$

अनन्तर एक, पांच व एक राजु विष्कंभरूप (क्रमसे मध्यलोक, ब्रह्मस्वर्ग और सिद्धक्षेत्रके पार्श्वभागमें), सात राजु उत्सेधरूप, और क्रमशः मध्यलोक, ब्रह्मस्वर्ग एवं सिद्धलोकके पार्श्वभागमें बारह, सोलह, और बारह योजन बाहल्यरूप वातवलयकी अपेक्षा ऊपर दोनों ही पार्श्वभागोंमें स्थित वातक्षेत्रको जगप्रतरप्रमाणसे करनेपर पांचसौ अठासी योजनके एक कम पचासवें अर्थात् उनंचासवें भाग बाहल्यप्रमाण जगप्रतर होता है ।

$$५ + १ \div २ \times ७ \times २ \times १४ = \frac{५६६}{३३३} \times ४९$$

ऊपर एक राजु विस्ताररूप, सात राजु आयामरूप और कुछ कम एक योजन बाहल्यरूप वातवलयकी अपेक्षा स्थित वातक्षेत्रको जगप्रतरप्रमाणसे करनेपर तीनसौ तीन योजनके दो हजार दोसौ चालीसवें भाग बाहल्यप्रमाण जगप्रतर होता है ।

$$१ \times ७ \times \frac{३}{३३३} \div \frac{५}{४} = \frac{३३३}{३३३} \times ४९$$

इस सबको इकट्ठा करके मिला देनेपर एक हजार चौवीस करोड़, उन्नीस लाख, तेरासी

१ द ब सदा. २ द जोयणलक्खत्तेदालीससदभागहिवाहल्लं. ३ ब ४२०००. ४ द जगदपदर^२.

५ ब सव्वमेगं पथमेलाविदे, ६ सव्वमेगं पमेलाविदे.

चउसदसत्तासीदियोजणाणं णवसहससत्तसयसट्टिरुवाहियलक्खाए अत्रहिदेगभागबाहलं जगपदरं होदि ।

$$= \frac{१०२४९९८३४८७}{१०९७६०}$$

पुणो अट्टण्हं पुढवीणं हेट्टिमभागावरुद्धवादखेत्तघणफलं वत्तइस्सामो-

तथ पढमपुढवीए हेट्टिमभागावरुद्धवादखेत्तघणफलं एक्करज्जुविक्खंभसत्तरज्जुदीहा सट्टियोजण-सहस्तबाहलं एसा अप्पणो बाहल्लस्त सत्तमभागबाहलं जगपदरं होदि । = $\frac{६००००}{१०९७६०}$ । अदियपुढवीए

हेट्टिमभागावरुद्धवादखेत्तघणफलं सत्तभागूणवेरज्जुविक्खंभा सत्तरज्जुआयदा सट्टियोजणसहस्तबाहल्ला ५ असीदिसहस्ताहियसत्तण्हं लक्खाणं एगूणवण्णासभागबाहलं जगपदरं होदि । = $\frac{७८०००००}{१०९७६०}$ । तदियपुढवीए

हेट्टिमभागावरुद्धवादखेत्तघणफलं वेसत्तमभागाहीणतिण्णरज्जुविक्खंभा सत्तरज्जुआयदा सट्टियोजणसहस्त-बाहल्ला चालीससहस्ताधियएक्कारसलक्खजोयणाणं एगूणवंचासभागबाहलं जगपदरं होदि । = $\frac{११४०००००}{१०९७६०}$ ।

चउथपुढवीए हेट्टिमभागावरुद्धवादखेत्तघणफलं तिण्णिसत्तमभागूणवत्तारिरज्जुविक्खंभा सत्तरज्जुआयदा

हजार, चारसौ सतासी योजनोंमें एक लाख नौ हजार सातसौ साठका भाग देनेपर लब्ध एक भाग बाहल्यप्रमाण जगप्रतर होता है ।

$$\frac{३१९८००००}{३४३} + \frac{१७८३६}{३४३} + \frac{४२००}{३४३} + \frac{५८८}{४९} + \frac{३०३}{२२४०} = \frac{१०२४९९८३४८७}{१०९७६०} \times ४९$$

अत्र आठों पृथिवियोंके अधस्तन भागमें वायुसे अवरुद्ध क्षेत्रका घनफल कहते हैं—

इन आठों पृथिवियोंमेंसे प्रथम पृथिवीके अधस्तन भागमें अवरुद्ध वायुके क्षेत्रका घनफल कहते हैं—एक राजु विष्कंभ, सात राजु लंबाई और साठ हजार योजन बाहल्यवाला प्रथम पृथिवीका वातरुद्ध क्षेत्र है । इसका घनफल अपने बाहल्य अर्थात् साठ हजार योजनके सातवें भाग बाहल्यप्रमाण जगप्रतर होता है । $\frac{१ \times ७ \times ६०००० \times ४९}{४९} = \frac{४९ \times ६००००}{४९}$

दूसरी पृथिवीके अधस्तन भागमें वातरुद्धक्षेत्रके घनफलको कहते हैं—सातवें भाग कम दो राजु विष्कंभवाला, सात राजु आयत और साठ हजार योजन बाहल्यवाला द्वितीय पृथिवीका वातरुद्ध क्षेत्र है । उसका घनफल सात लाख अस्सी हजार योजनके उनंचासवें भाग बाहल्यप्रमाण जगप्रतर होता है ।

$$\frac{१}{७} \times \frac{१३}{७} \times \frac{६००००}{१} = \frac{७ \times ७८०००० \times ७}{७ \times ७} = \frac{७८०००० \times ४९}{४९}$$

तीसरी पृथिवीके अधस्तन भागमें वातरुद्ध क्षेत्रके घनफलको कहते हैं—दो बटे सात भाग ($\frac{३}{७}$) कम तीन राजु विष्कंभयुक्त, सात राजु लंबा और साठ हजार योजन बाहल्यवाला तृतीय पृथिवीका वातरुद्ध क्षेत्र है । इसका घनफल ग्यारह लाख चालीस हजार योजनके उनंचासवें भाग बाहल्यप्रमाण जगप्रतर होता है ।

$$\frac{७}{१} \times \frac{१९}{७} \times \frac{६००००}{१} = \frac{७ \times ११४०००० \times ७}{७ \times ७} = \frac{११४०००० \times ४९}{४९}$$

चौथी पृथिवीके अधस्तन भागमें वातरुद्ध क्षेत्रके घनफलको कहते हैं—चतुर्थ पृथिवीका वातावरुद्ध क्षेत्र तीन बटे सात भाग ($\frac{३}{७}$) कम चार राजु विस्तारवाला, सात राजु लंबा, और साठ

सट्टिजोयणसहस्सबाहल्ला पण्णरसलक्खजोयणणं एगूणवंचासभागबाहल्लं जगपदरं होदि । = १५००००० ।

पंचमपुढवीए हेट्टिमभागावरुद्धवादखेत्तघणफळं चत्तारिसत्तमभागूणपंचरज्जुविकखंभा सत्तरज्जुआयदा सट्टि-
जोयणसहस्सबाहल्ला सट्टिसहस्साहियअट्टारसलक्खणं एगूणवंचासभागबाहल्लं जगपदरं होदि । = १८६०००० ।

छट्टपुढवीए हेट्टिमभागावरुद्धवादखेत्तघणफळं पंचसत्तमभागूणछरज्जुविकखंभा सत्तरज्जुआयदा सट्टि-
जोयणसहस्सबाहल्ला वीससहस्साहियबावीसलक्खणमेगूणवंचासभागबाहल्लं जगपदरं होदि । = २२२०००० । ५

सत्तमपुढवीए हेट्टिमभागावरुद्धवादखेत्तघणफळं छसत्तमभागूणसत्तरज्जुविकखंभा सत्तरज्जुआयदा
सट्टिजोयणसहस्सबाहल्ला सीदिसहस्साधियपंचवीसलक्खण एगूणवंचासभागबाहल्लं जगपदरं होदि ।

= २५८०००० । अट्टमपुढवीए हेट्टिमभागावादावरुद्धखेत्तघणफळं सत्तरज्जुआयदा एगरज्जुविकखंभा

हजार योजन मोटा है । इसका घनफल पन्द्रह लाख योजनके उनंचासर्वे भाग बाहल्यप्रमाण जगप्रतर होता है ।

$$\frac{२५}{७} \times ७ \times ६०००० = \frac{७ \times १५००००० \times ७}{७ \times ७} = \frac{१५००००० \times ४९}{४९}$$

पांचवीं पृथिवीके अधस्तन भागमें अवरुद्ध वातक्षेत्रके घनफलको कहते हैं—पांचवीं पृथिवीके अधोभागमें वातावरुद्ध क्षेत्र चार बटे सात भाग ($\frac{५}{७}$) कम पांच राजु विस्ताररूप, सात राजु लम्बा और साठ हजार योजन मोटा है । इसका घनफल अठारह लाख साठ हजार योजनके उनंचासर्वे भाग बाहल्यप्रमाण जगप्रतर होता है ।

$$\frac{३१}{७} \times ७ \times ६०००० = \frac{७ \times १८६०००० \times ७}{७ \times ७} = \frac{१८६०००० \times ४९}{४९}$$

छठी पृथिवीके अधस्तन भागमें वातावरुद्ध क्षेत्रके घनफलको कहते हैं—पांच बटे सात भाग ($\frac{६}{७}$) कम छह राजु विस्तारवाला, सात राजु लंबा और साठ हजार योजन बाहल्यवाला छठी पृथिवीके नीचे वातरुद्ध क्षेत्र है; इसका घनफल बाईस लाख बीस हजार योजनके उनंचासर्वे भाग बाहल्यप्रमाण जगप्रतर होता है ।

$$\frac{३७}{७} \times ७ \times ६०००० = \frac{७ \times २२२०००० \times ७}{७ \times ७} = \frac{२२२०००० \times ४९}{४९}$$

सातवीं पृथिवीके अधोभागमें वातरुद्ध क्षेत्रके घनफलको कहते हैं—सातवीं पृथिवीके नीचे वातावरुद्ध क्षेत्र छह बटे सात भाग ($\frac{६}{७}$) कम सात राजु विस्तारवाला, सात राजु लंबा और साठ हजार योजन मोटा है । इसका घनफल पच्चीस लाख अस्सी हजार योजनके उनंचासर्वे भाग बाहल्यप्रमाण जगप्रतर होता है ।

$$\frac{४३}{७} \times ७ \times ६०००० = \frac{७ \times २५८०००० \times ७}{७ \times ७} = \frac{२५८०००० \times ४९}{४९}$$

अष्टम पृथिवीके अधस्तन भागमें वातावरुद्ध क्षेत्रके घनफलको कहते हैं—अष्टम पृथिवीके अधस्तन भागमें वातावरुद्ध क्षेत्र सात राजु लंबा, एक राजु विस्तारयुक्त और साठ हजार योजन

१ द् भागूणछरज्जु . २ द् हेडिभागा .

सद्विजोयणसहस्सबाहल्ला एसा अप्पणो बाहल्लस्स' सत्तभागबाहल्लं जगपदरं होदि । = ६०००० ।

एदं सब्वमेगट्ट मेलाविदे^१ येत्तिरं होदि— = १०९२०००० ।

॥ एवं वादावरुद्धखेत्तघणफलं समत्तं ॥

संपहि अट्टणहं पुढवीणं पत्तेकं विंदफलं थोरुच्चपण वत्तइस्सामो—

तथ पढमपुढवीए एगरज्जुविकखंभा सत्तरज्जुदीहा बीससहस्सपणेजोयणलक्खबाहल्ला एसा ५ अप्पणो बाहल्लस्स सत्तमभागबाहल्लं जगपदरं होदि । = १८०००० । विदियपुढवीए सत्तमभागूणवेरज्जु-

विकखंभा सत्तरज्जुआयदा बत्तीसजोयणसहस्सबाहल्ला सोलससहस्साहियचट्टणहं लक्खणमेगूणवंचासभाग-

बाहल्लं जगपदरं होदि । = ४१६००० । तदियपुढवीए बेसत्तमभागाहीणतिण्णिरज्जुविकखंभा सत्तरज्जु-

आयदा अट्टावीसजोयणसहस्सबाहल्ला बत्तीससहस्साहियपंचलक्खजोयणाणं एगूणवंचासभागबाहल्लं जगपदरं

होदि । = ५३२००० । चउत्थपुढवीए तिण्णिसत्तमभागूणचत्तारिरज्जुविकखंभा सत्तरज्जुआयदा चउत्तीस- १०

बाहल्यवाला है। इसका घनफल अपने बाहल्यके सातवें भाग बाहल्यप्रमाण जगप्रतर होता है।

$$१ \times ७ \times \frac{६००० \times ७०}{७} = \frac{६०००० \times ४९}{७}$$

इस सबको इकट्ठा मिलानेपर निम्नप्रकार कुल घनफल होता है—

$$\frac{४२०००००}{४९} + \frac{७८०००००}{४९} + \frac{११४०००००}{४९} + \frac{१५००००००}{४९} + \frac{१८६०००००}{४९} \\ + \frac{२२२०००००}{४९} + \frac{२५८०००००}{४९} + \frac{४२०००००}{४९} = \frac{१०९२००००० \times ४९}{४९}$$

इसप्रकार वातावरुद्ध क्षेत्रके घनफलका वर्णन समाप्त हुआ।

अब आठ पृथिवियोंमेंसे प्रत्येक पृथिवीके घनफलको संक्षेपमें कहते हैं— इनमेंसे प्रथम पृथिवी एक राजु विस्तृत, सात राजु लंबी, और बीस हजार कम दो लाख, अर्थात् एक लाख अस्ती हजार योजन मोटी है। इसका घनफल अपने बाहल्य (१८०००० यो.) के सातवें भाग बाहल्यप्रमाण जगप्रतर होता है।

$$१ \times ७ \times १८०००० = \frac{७ \times १८०००० \times ७}{७} = \frac{१८०००० \times ४९}{७}$$

दूसरी पृथिवी सातवें भाग कम दो राजु विस्तारवाली, सात राजु आयत और बत्तीस हजार योजन मोटी है। इसका घनफल चार लाख सोलह हजार योजनके उनंचासवें भाग बाहल्य-प्रमाण जगप्रतर होता है।

$$\frac{१३}{७} \times \frac{७}{१} \times \frac{३२०००}{१} = \frac{७ \times ४१६०००० \times ७}{७ \times ७} = \frac{४१६०००० \times ४९}{४९}$$

तीसरी पृथिवी दो बटे सात भाग ($\frac{३}{५}$) कम तीन राजु विस्तारवाली, सात राजु आयत, और अट्ठाईस हजार योजन मोटी है। इसका घनफल पांच लाख बत्तीस हजार योजनके उनंचासवें भाग बाहल्यप्रमाण जगप्रतर होता है।

$$\frac{१९}{७} \times \frac{७}{१} \times \frac{२८००००}{१} = \frac{७ \times ५३२०००० \times ७}{७ \times ७} = \frac{५३२०००० \times ४९}{४९}$$

चतुर्थ पृथिवी तीन बटे सात भाग ($\frac{३}{५}$) कम चार राजु विस्तारवाली, सात राजु लंबी,

१ द बाहल्लं से. २ द सब्वमेगं पमेलाविदे. ३ द चउत्तहं. ४ द लक्खण एगूण°.

जोयणसहस्सबाहल्ला छजोयणलक्खणं एगुणवंचासभागबाहल्लं जगपदरं होदि । = ६०००००० ।
 पंचमपुठवीए चत्तरिसत्तभागूणपंचरज्जुविकखंभा सत्तरज्जुआयदा बीसजोयणसहस्सबाहल्ला बीससहस्सा-
 हिय छणं लक्खणमेगुणवंचासभागबाहल्लं जगपदरं होदि । = ६२००००० । छट्टमपुठवीए पंचसत्तभागूण-
 छरज्जुविकखंभा सत्तरज्जुआयदा सोलसजोयणसहस्सबाहल्ला बाणडदिसहस्साहियपंचणहं लक्खणमेगुण-
 वंचासभागबाहल्लं जगपदरं होदि । = ५९२०००० । सत्तमपुठवीए छसत्तमभागूणसत्तरज्जुविकखंभा ५
 सत्तरज्जुआयदा अट्टजोयणसहस्सबाहल्ला चउदालसहस्साहियतिणं लक्खणमेगुणवंचासभागबाहल्लं
 जगपदरं होदि । = ३४४०००० । अट्टमपुठवीए सत्तरज्जुआयदा एक्करज्जुअदा अट्टजोयणवाहल्ला सत्तम-
 भागाहियेयैज्जोयणबाहल्लं जगपदरं होदि । = ८ ।

और चौबीस हजार योजन मोटी है। इसका घनफल छह लाख योजनके उनंचासवें भाग बाहल्य-
 प्रमाण जगप्रतर होता है।

$$\frac{२५}{७} \times \frac{७}{१} \times \frac{२४०००}{१} = \frac{७ \times ६००००० \times ७}{७ \times ७} = \frac{६००००० \times ४९}{४९}$$

पांचवीं पृथिवी चार बटे सात भाग ($\frac{४}{७}$) कम पांच राजु विस्तारयुक्त, सात राजु लंबी
 और बीस हजार योजन मोटी है। इसका घनफल छह लाख बीस हजार योजनके उनंचासवें भाग
 बाहल्यप्रमाण जगप्रतर होता है।

$$\frac{३३}{७} \times \frac{१}{७} \times \frac{२००००}{१} = \frac{७ \times ६२००००० \times ७}{७ \times ७} = \frac{६२००००० \times ४९}{४९}$$

छठी पृथिवी पांच बटे सात भाग ($\frac{६}{७}$) कम छह राजु विस्तारवाली, सात राजु आयत,
 और सोलह हजार योजन बाहल्यवाली है। इसका घनफल पांच लाख बानवै हजार योजनके
 उनंचासवें भाग बाहल्यप्रमाण जगप्रतर होता है।

$$\frac{३७}{७} \times \frac{७}{१} \times \frac{३६०००}{१} = \frac{७ \times ५९२०००० \times ७}{७ \times ७} = \frac{५९२०००० \times ४९}{४९}$$

सातवीं पृथिवी छह बटे सात भाग ($\frac{६}{७}$) कम सात राजु विस्तारवाली, सात राजु आयत,
 और आठ हजार योजन बाहल्यवाली है। इसका घनफल तीन लाख चवालीस हजार योजनके उनं-
 चासवें भाग बाहल्यप्रमाण जगप्रतर होता है।

$$\frac{४३}{७} \times \frac{७}{१} \times \frac{८०००}{१} = \frac{७ \times ३४४०००० \times ४९}{७ \times ७} = \frac{३४४०००० \times ४९}{४९}$$

आठवीं पृथिवी सात राजु आयत, एक राजु विस्तारवाली और आठ योजन मोटी है।
 इसका घनफल सातवें भागसहित एक योजन बाहल्यप्रमाण जगप्रतर होता है।

$$७ \times १ \times ८ = \frac{७ \times ८ \times ७}{७} = ८ \times ४९$$

१ द सत्तभागूण^०। २ द एगरज्जु^०। ३ द अहसहस्सजोयण^०। ४ द भागाहियेयजो^०।
 TP. 7

एदाणि सव्वमेलिदे एत्थिं होदि—= ४२६४०५६ ।

एदेहिं दोहिं खेत्ताणं विंदफलं संमेलिय सयल्लोयग्गि भवणीदे भवसेसं सुद्धायासपमाणं होदि ।
तस्स ठवणा—



केवलपणानतिणेत्तं चोत्तीसादिसयभूदिसंपणं । नाभेयजिणं तिहुवणगमंसणिल्लं णमंसामि ॥ २८३

एवमाहुरियपरंपरागततिलोयपण्णत्तीए सामणजगसरूवणिरूवणपण्णत्ती णाम

पढमो महाभियारो सम्मत्तो ॥ १ ॥

इस सबको मिलानेपर निम्नप्रकार प्रमाण होता है—

$$\frac{१२६००००}{४९} + \frac{४१६०००}{४९} + \frac{५३२०००}{४९} + \frac{६०००००}{४९} + \frac{६२००००}{४९} + \frac{५५२०००}{४९} + \frac{३४४०००}{४९} + \frac{८}{७} = \frac{४३६४०५६ \times ४९}{४९}$$

उपर्युक्त इन दोनों क्षेत्रोंके (वातावरणक्षेत्र और आठ भूमियोंके) घनफलको मिलाकर उसे सम्पूर्ण लोकमेंसे घटा देनेपर अवशिष्ट शुद्ध आकाशका प्रमाण होता है । उसकी स्थापना यह है— (देखो मूल पाठ ?)

केवलज्ञानरूपी तीसरे नेत्रके धारक, चौतीस अतिशयरूपी विभूतिसे सम्पन्न, और तीनों लोकोंकेद्वारा नमस्करणीय, ऐसे नाभेय जिन अर्थात् ऋषभ जिनेन्द्रको मैं नमस्कार करता हूँ ॥ २८३ ॥

इसप्रकार आचार्यपरंपरागत त्रिलोक-प्रज्ञप्तिमें सामान्यजगत्सरूपनिरूपणप्रज्ञप्तिनामक

प्रथम महाधिकार समाप्त हुआ.

[विदुओ महाधियारो]

अजियजिणं जियमयणं दुरितहरं आजवंजवातीदं । पणमिय गिरूवमाणं गारयलोयं गिरूवेमो ॥ १
 गिरूयैगिवासखिविपरिमाणं आउदयओहिपरिमाणं । गुणठगणादीणं च य संखा उप्पज्जमाणजीवाणं ॥ २
 जम्मणमरणान्तरकालपमाणादि एकस्समयस्मि । उप्पज्जणमरणाणं य परिमाणं तह य आगमणं ॥ ३
 गिरयगदिआउबंधणपरिणामा तह य जम्मभूमीओ । गणादुक्खसखुवं दंसणगहणस्स हेदु जोगीओ ॥ ४
 एवं पण्णरसविहा यधियारा वणिणदा समासेण । तित्थयरचयणणिग्गयणारयपण्णत्तिणामाए ॥ ५
 लोयबहुमज्जसेदे तरुस्मि सारं व रज्जुपदरजुदा । तेरसरज्जुच्छेदा किंचूणा होदि तसणाली ॥ ६
 ऊणपमाणं दंडा कोडितियं एकवीसलक्खणं । वासट्ठिं च सहस्सा दुसया इगिदाल दुत्तिभाया ॥ ७

३ २ १ ६ २ २ ४ १ । २ ।

३

अथवा—

उववादादमारणंतियपरिणदत्तसलोयपूरणेण गदो । केवल्लिणो अवलंबिय सच्चजगो होदि तसणाली ॥ ८

जिन्होंने मदन अर्थात् कामदेवको जीत लिया है, पापको नष्ट कर दिया है, तथा जो संसारसे अतीत हैं अर्थात् मोक्षको प्राप्त कर चुके हैं और अनुपम हैं, ऐसे अजित भगवान्को नमस्कार करके नारकलोकका निरूपण करते हैं ॥१॥

एक ही घरमें रहनेवालों अर्थात् नारकियोंकी निवास-भूमियोंका वर्णन, पैरिमाण अर्थात् नारकियोंकी संख्या, आयुका प्रमाण, शरीरकी उंचाईका प्रमाण, अवधिज्ञानका प्रमाण, गुणस्थानादिकोंका निर्णय, नरकोंमें उत्पद्यमान जीवोंकी व्यवस्था, जन्म और मरणके अन्तरकालका प्रमाणादिक एक समयमें उत्पन्न होनेवाले और मरनेवाले जीवोंका प्रमाण, नरकोंसे निकलनेवाले जीवोंका वर्णन, नरकोंमें तिसम्बन्धी आयुके बंधक परिणामोंका विचार, जन्मस्थानोंका कथन, नारकोंका दुःखोंका स्वरूप, सूर्यदर्शनग्रहणके कारण, और नरकोंमें उत्पन्न होनेके कारणोंका कथन, इसप्रकार ये पन्द्रह अधिकार तीर्थकरके वचनसे निकले इस नारकप्रज्ञप्तिनामक महाधिकारमें संक्षेपसे कहे गये हैं ॥२-५॥

जिसप्रकार वृक्षके ठीक मध्यभागमें सार हुआ करता है, उसीप्रकार लोकके बहुमध्यभाग अर्थात् बीचमें एक राजु लंबी-चौड़ी और कुछ कम तेरह राजु ऊंची त्रसनाली (त्रसजीवोंका निवासक्षेत्र) है ॥६॥

त्रसनालीको जो तेरह राजुसे कुछ कम ऊंचा बतलाया गया है, उस कमीका प्रमाण यहां तीन करोड़, इक्कीस लाख, बासठ हजार, दोसौ इकतालीस धनुष और एक धनुषके तीन भागोंमेंसे दो भाग अर्थात् $\frac{2}{3}$ है ॥७॥ त्रसनालीकी उंचाई— ३२१६२२४१ $\frac{2}{3}$ धनुष कम १३ राजु.

अथवा— उपपाद और मारणांतिक समुद्घातमें परिणत त्रस तथा लोकपूरणसमुद्घातको प्राप्त केवलीका आश्रय करके सारा लोक ही त्रसनाली है ॥८॥

विशेषार्थ— विवक्षित भवके प्रथम समयमें होनेवाली पर्यायकी प्राप्तिको उपपाद कहते

खरपंकपम्बहुला भागा रयणप्पहाए पुढवीए । बहलत्तणं सहस्सा सोलसं चउसीदि सीदी य ॥ ९

१६००० । ८४००० । ८०००० ।

खरभागो गाढ्वो सोलसभेदेहिं संजुदो णियमा । चित्तादीओ खिदिओ तेसिं चित्ता बहुवियप्पा ॥ १०

णाणाविहवण्णाओ म्हिओ तह सिलातल उववादा । वालुवसक्करसीसयरूपसुवण्णाण वहरं च ॥ ११

अयदंबतउरसासयमणिसिलाहिंगुलाणि हरिदालं । अंजणपवालगोमज्जगाणि रुजगं कलंभपद्दाणि ॥ १२

तह अंबवालुकाओ फलिहं जलकंतसूरकंताणि । चंदप्पहवेरुलियं गेरुवचंदस्सलोहिदंकाणि ॥ १३

बंबयवगमोअसारगपद्दुदीणि विविहवण्णाणि । जा होंति स्सि एत्तेण चित्तेति थ वण्णिदा एसो ॥ १४

एदाए बहलत्तं एकसहस्सं हवंति^१ जोयणया । तीए हेट्ठा कमसो चोदस अण्णा य ट्ठिदमही^२ ॥ १५

हैं। वर्तमान पर्यायसम्बन्धी आयुके अन्तिम अन्तर्मुहूर्तमें जीवके प्रदेशोंके आगामी पर्यायके उत्पत्ति-स्थान तक फैलजानेको मारणान्तिक समुद्घात कहते हैं। जब आयुकर्मकी स्थिति सिर्फ अन्तर्मुहूर्त ही ब्राकी हो, परन्तु नाम, गोत्र और वेदनीय कर्मकी स्थिति अधिक हो, तब सयोगकेवली दण्ड, कपाट, प्रतर और लोकपूरण समुद्घातको करते हैं। ऐसा करनेसे उक्त तीनों कर्मोंकी स्थिति भी आयुकर्मके बराबर होजाती है। इन तीनों अवस्थाओंमें त्रस जीव त्रसनालीके बाहर भी पाये जाते हैं।

अधोलोकमें सबसे पहिली रत्नप्रभा पृथिवी है। उसके तीन भाग हैं— खरभाग, पंकभग और अम्बहुलभाग। इन तीनों भागोंका बाह्य क्रमशः सोलह हजार, चौरासी हजार, और अस्सी हजार योजनप्रमाण है ॥९॥

खरभाग १६०००, पंकभाग ८४००० अम्बहुलभाग ८०००० यो.।

इनमेंसे खरभाग नियमसे सोलह भेदोंसे सहित है। ये सोलह भेद चित्रादिक सोलह पृथिवीरूप हैं। इनमेंसे चित्रा पृथिवी अनेक प्रकार है ॥१०॥

यहांपर अनेकप्रकारके वर्णोंसे युक्त महीतल, शिलातल, उपपाद, वालु, शक्कर, शीशा, चांदी, सुवर्ण, इनके उत्पत्तिस्थान, वज्र तथा अयस् (लोहा) तांबा, त्रपु (रंगा), सस्यक (मणि-विशेष) मणिशिला, हिंगुल (सिंगरफ), हरिताल, अंजन, प्रवाल (मूंगा), गोमेदक (मणि-विशेष), रुचक, कदंब (धातुविशेष), प्रतर (धातुविशेष), ताम्रवालुका (लाल रेत), स्फटिक मणि, जलकान्त मणि, सूर्यकान्त मणि, चन्द्रप्रभ (चन्द्रकान्त मणि), वैडूर्य मणि, गेरु, चन्द्राश्म, लोहितांक (लोहिताक्ष ?), बंबय (पप्रक ?), बगमोच [?], और सारंग इत्यादिक विविध वर्णवाली धातुएं हैं, इसीलिये इस पृथिवीका 'चित्रा' इस नामसे वर्णन किया गया है ॥११-१४॥

इस चित्रा पृथिवीकी मुटाई एक हजार योजन है। इसके नीचे क्रमसे चौदह अन्य पृथिवियां स्थित हैं ॥ १५ ॥

१ द रयणप्पहायि पुढवीए, २ द ब सोल. ३ ब सिलातला ओववादा. ४ द अरिदाल. ५ द ब वण्णिदो एसो. ६ ब एदाव. ७ द हुवंति. ८ ब द रण्णा य खिदमही.

तण्णामा वेरुहियं लोहिययंकं' असारगल्लं च । गोमज्जयं पवालं जोदिरसं अंजनं णाम ॥ १६
 अंजनमूलं अंकं फलिहचंदणं च वच्चगयं । बहुला सेला एदो पत्तेहं इगिसहस्सबहुलादं ॥ १७
 ताण खिदीणं हेट्ठा पासाणं णाम रयणसेलसमो । जोयणसहस्सबहुलं वेत्तासणसण्णिहार्दं संटाओ ॥ १८
 पंकाजिरो य दीसदि एवं' पंकबहुलभागो वि । अप्पबहुलो वि भागं सल्लिसरूवस्सवो होदि ॥ १९
 एवं बहुविहरयणप्पयारभरिदो विराजदे जग्हा । रयणप्पहो त्ति' तग्हा भण्णिदा णिउणेहिं गुणणामा ॥ २०
 सक्करवालुवपंका धूमतमा तमतमं च समचरियं । जेणं' अवसेसावो छप्पुठवीओ वि गुणणामा ॥ २१
 वत्तीसट्ठावीसं चउवीसं वीस सोलसदं च । हेट्ठिमछप्पुठवीणं बहुलत्तं जोयणसहस्सा ॥ २२

३२००० । २८००० । २४००० । २०००० । १६००० । ८००० ।

विगुणियछच्चउसट्ठीसट्ठीउणसट्ठिर्भट्ठचउवण्णा । बहुलत्तणं सहस्सा हेट्ठिमपुठवीयछण्णं पि ॥ २३

वैदूर्य, लोहितांक (लोहिताक्ष), असारगल्ल (मसारकरुपा), गोमेदक, प्रवाल, ज्योतिरस, अंजन, अंजनमूल, अंक, स्फटिक, चन्दन, वर्चगत (सर्वार्थिका), बहुल (बकुल) और शैल, ये उन उपर्युक्त चौदह पृथिवियोंके नाम हैं। इनमेंसे प्रत्येककी मुट्ठी एक हजार योजन है ॥ १६-१७ ॥

इन पृथिवियोंके नीचे एक पाषाण नामकी (सोलहवीं) पृथिवी है, जो रत्नशैलके समान है। इसकी मुट्ठी भी एक हजार योजनप्रमाण है। ये सब पृथिवियां बेत्रासनके सदृश स्थित हैं ॥ १८ ॥

इसीप्रकार पंकबहुलभाग भी है जो पंकसे परिपूर्ण देखा जाता है। तथैव अब्बहुलभाग जलस्वरूपके आश्रयसे है ॥ १९ ॥

इसप्रकार क्योंकि यह पृथिवी बहुतप्रकारके रत्नोंसे भरी हुई शोभायमान होती है, इसीलिये निपुण पुरुषोंने इसका ' रत्नप्रभा ' यह सार्थक नाम कहा है ॥ २० ॥

रत्नप्रभा पृथिवीके नीचे शर्कराप्रभा, वालुकाप्रभा, पंकप्रभा, धूमप्रभा, तमःप्रभा और तमस्तमःप्रभा (महातमःप्रभा), ये शेष छह पृथिवियां क्रमशः शक्कर, वालु, कीचड, धूम, अंधकार और महान्धकारकी प्रभासे सहचरित हैं, इसीलिये इनके भी उपर्युक्त नाम सार्थक हैं ॥ २१ ॥

इन छह अधस्तन पृथिवियोंकी मुट्ठी क्रमसे वत्तीस हजार, अट्ठाईस हजार, चौबीस हजार, बीस हजार, सोलह हजार और आठ हजार योजनप्रमाण है ॥ २२ ॥

श. प्र. ३२०००, वा. प्र. २८०००, पं. प्र. २४०००, धू. प्र. २००००, त. प्र. १६०००, म. प्र. ८००० योजन.

छ्यासठ, चौसठ, साठ, उनसठ, अट्ठावन, और चौवन, इनके दुगुणे हजार अर्थात् एक लाख वत्तीस हजार, एक लाख अट्ठाईस हजार, एक लाख बीस हजार, एक लाख अठारह हजार, एक लाख सोलह हजार, और एक लाख आठ हजार, योजनप्रमाण उन अधस्तन छह पृथिवियोंकी मुट्ठी है ॥ २३ ॥

१ [लोहिययक्खं मसारं]. २ द ब सेलं इय एदाई. ३ ब रयणसेलसम. ४ द ब सण्णिहो.
 ५ द दिसदि एदा एधं, ब दिसदि एवं. ६ [रयणप्पह त्ति]. ७ द ब जेतं. ८ द ब दुविसट्ठि.

१३२००० । १२८००० । १२०००० । ११८००० । ११६००० । १०८००० ।

पाठान्तरम् ।

सप्त द्विच्य भूमीभो णवदिसभाएण घणोवहिविल्लगा । अट्टमभूमी दसदिसभागेषु घणोवहिं छिवदि ॥ २४
पुश्वावरदिब्भाए वेत्तासणसंघिहाओ संटाओ । उत्तरदक्खिणदीहा अणादिणिहणा य पुढवीओ ॥ २५
चुलसीदी लक्खाणं गिरयबिला ह्वंति सव्वपुढवीसुं । पुढविं पडि पत्तेकं ताण पमाणं परूवेमो ॥ २६

८४००००० ।

तीसं पणवीसं च य पण्णरसं दस तिणिण ह्वंति लक्खाणि । पण्णरदिदेकं लक्खं पंच य रयणाहपुढवीणं ॥ २७

३०००००० । २५००००० । १५००००० । १०००००० । ३०००००० । ९९९९५ । ५ ।

सत्तमखिदिबहुमज्जे विलाणि^१ सेसेसु अप्पबहुलंतं । उवविं हेट्टे जोयणसहस्समुज्झिय ह्वंति पडलकमे ॥ २८
पढमादिवित्तिचउके पंचमपुढवीए^२ तिचउकभागंतं । अदिउण्णह्वा गिरयबिलां तट्टियजीवाण तिक्कदाधकरा ॥ २९

श. प्र. १३२०००, वा. प्र. १२८०००, पं. प्र. १२००००, धू. प्र. ११८०००,
त. प्र. ११६०००, म. प्र. १०८००० । यह पाठान्तर अर्थात् मतभेद है ।

सातों पृथिवियां ऊर्ध्वदिशाको छोड़ शेष नौ दिशाओंमें घनोदधि वातवलयसे लगी हुई हैं । परन्तु आठवीं पृथिवी दशों दिशाओंमें ही घनोदधि वातवलयको छूती है ॥ २४ ॥

उपर्युक्त पृथिवियां पूर्व और पश्चिम दिशाके अन्तरालमें क्षेत्रासनके सदृश आकारवाली हैं । तथा उत्तर और दक्षिणमें समानरूपसे दीर्घ एवं अनादिनिधन हैं ॥ २५ ॥

सर्व पृथिवियोंमें नारकियोंके बिल कुल चौरासी लाख हैं । अब इनमेंसे प्रत्येक पृथिवीका आश्रय करके उन बिलोंके प्रमाणका निरूपण करते हैं ॥ २६ ॥ समस्त पृथिवियोंके बिल ८४००००० ।

रत्नप्रभा आदिक पृथिवियोंमें क्रमसे तीस लाख, पच्चीस लाख, पन्द्रह लाख, दश लाख, तीन लाख, पांच कम एक लाख और केवल पांच ही नारकियोंके बिल हैं ॥ २७ ॥

बिलसंख्या— र. प्र. ३०००००० । श. प्र. २५००००० । वा. प्र. १५००००० ।
पं. प्र. १०००००० । धू. प्र. ३०००००० । त. प्र. ९९९९५ । म. प्र. ५ । = ८४००००० ।

सातवीं पृथिवीके तो ठीक मध्यभागमें ही नारकियोंके बिल हैं, परन्तु अञ्चहुलभाग-पर्यन्त शेष छह पृथिवियोंमें नीचे व ऊपर एक एक हजार योजन छोड़कर पटलोंके क्रमसे नारकियोंके बिल हैं ॥ २८ ॥

पहिली पृथिवीसे लेकर दूसरी, तीसरी, चौथी और पांचवीं पृथिवीके चार भागोंमेंसे तीन भागों ($\frac{३}{४}$) में स्थित नारकियोंके बिल अत्यन्त उष्ण होनेसे वहां रहनेवाले जीवोंके तीव्र गर्मीकी पीड़ा पहुंचानेवाले हैं ॥ २९ ॥

१ द पणुवीसं. २ द व रयणेह. ३ द व बिलाण. ४ व पडालकमे. ५ द पुढवीय.

पंचमिखिदिपु तुरिमे भागे छट्ठीय सत्तमे महिपे । अदिसीदा गिरयबिला तट्टिदजीवाण चोरसीदयस ॥ ३०
वासीदि लक्खणं उण्हबिला पंचवीसदिसहस्सा । पणहत्तरिं सहस्सा अदिसीदबिलाणि^१ हगिलक्खं ॥ ३१
८२२५००० । १७५००० ।

मेरुसमलोहपिंडं सीदं उण्हं बिलमि पक्खित्तं । ण लहदि तलप्पदेसं विलीयदे मयणखंडं व ॥ ३२
मेरुसमलोहपिंडं उण्हं सीदे बिलमि पक्खित्तं । ण लहदि तलप्पदेसं विलीयदे लवणखंडं व ॥ ३३
अजगजमहिसतुरंगमखरोट्टमजारअहिणरादीणं । कुधिदाणं गंधेहिं गिरयबिला ते अणंतगुणा ॥ ३४
कक्खकक्खच्युरीदो^२ खहरिंगालातिक्खसूर्इ^३ । कुंजरचिक्कारादो गिरयबिला दारुणा तमसहावा ॥ ३५
हंदयसेढीबद्धा पडण्णया य हवंति तिवियप्पा^४ । ते सव्वे गिरयबिला दारुणदुक्खाण संजणणा ॥ ३६

पांचवीं पृथिवीके अवशिष्ट चतुर्थ भागमें, तथा छट्ठी और सातवीं पृथिवीमें स्थित नारकियोंके बिल अत्यन्त शीत होनेसे वहां रहनेवाले जीवोंको भयानक शीतकी वेदना करनेवाले हैं ॥ ३० ॥

नारकियोंके उपर्युक्त चौरासी लाख बिलोंमेंसे ब्यासी लाख पच्चीस हजार बिल उष्ण, और एक लाख पचहत्तर हजार बिल अत्यन्त शीत हैं ॥ ३१ ॥

उष्ण बिल ८२२५०००, शीत बिल १७५००० ।

यदि उष्ण बिलमें मेरुके बराबर लोहेका शीतल पिण्ड डाल दिया जाय, तो वह तलप्रदेशतक न पहुंचकर बीचमें ही मैमके टुकड़ेके समान पिघलकर नष्ट हो जायगा । तात्पर्य यह है कि इन बिलोंमें उष्णताकी वेदना अत्यधिक है ॥ ३२ ॥

इसीप्रकार, यदि मेरुपर्वतके बराबर लोहेका उष्ण पिण्ड शीत बिलमें डाल दिया जाय तो वह भी तलप्रदेशतक नहीं पहुंचकर बीचमें ही नमकके टुकड़ेके समान विलीन हो जावेगा ॥ ३३ ॥

बकरी, हाथी, भैंस, घोडा, गधा, ऊंट, बिल्ली, सर्प और मनुष्यादिकके सड़े हुए शरीरोंके गन्धकी अपेक्षा वे नारकियोंके बिल अनन्तगुणी दुर्गंधसे युक्त हैं ॥ ३४ ॥

स्वभावतः अंधकारसे परिपूर्ण ये नारकियोंके बिल कक्षक (कौक्षेयक या क्रकच), कृपाण, छुरिका, खदिर (खैर) की आग, अति तीक्ष्ण सुई और हाथियोंकी चिक्कारसे अत्यन्त भयानक हैं ॥ ३५ ॥

वे नारकियोंके बिल इन्द्रक, श्रेणीबद्ध और प्रकीर्णकके भेदसे तीन प्रकारके हैं । ये सब ही नरकबिल नारकियोंको भयानक दुःख दिया करते हैं ॥ ३६ ॥

विशेषार्थ— जो अपने पटलके सब बिलोंके बीचमें हो वह इन्द्रक बिल कहलाता है, चार दिशा और चार विदिशाओंमें जो बिल पंक्तिसे स्थित होते हैं, उन्हें श्रेणीबद्ध कहते हैं । श्रेणीबद्ध बिलोंके बीचमें इधर उधर रहनेवाले बिलोंको प्रकीर्णक समझना चाहिये ।

१ व महीए. २ द व अदिसीदि°. ३ द कक्खकच्युरीदो [कक्खकक्खाण्छुरिदो]. ४ द व खहरिंगालातिक्खसूर्इए. ५ द व हवंति वियप्पा.

तेरसएकारसणवसगर्पंचतिएक इंदयां होंति । ख्यणप्यहपहुदीसुं पुठवीसुं भाणुपुठवीए ॥ ३७

१३ । ११ । ९ । ७ । ५ । ३ । १ ।

पठमग्नि इंदयग्निह य दिसासु उणवण्णसेठिदद्धा य । अठदालं विदिसासुं विदियादिसु एकरिदीणा ॥ ३८

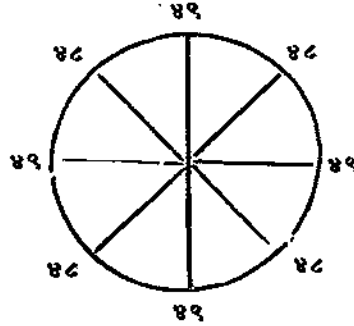

एकंततेरसादी सत्तसु ठाणेषु मिलिदपरिसंखा । उणवण्णा पठमादो इंदयपठिणामयं होंति ॥ ३९
सीमितगो य पठमं णिरयो रौरुग य भंतउव्वंता । संभंतयसंभंतं विव्वंता तत्तं तसिदा य ॥ ४०
वक्कंतयवक्कंता विक्कंतो होंति पठमपुठवीए । थणैगो तणगो मणगो वणगो घादो य संघादो ॥ ४१
जिब्भाजिब्भगल्लोला लोलयर्थेणलोलुगाभिधाणा य । एदे विदियखिदीए एकारस इंदया होंति ॥ ४२

११ ।

रत्नप्रभा आदिक पृथिवियोंमें क्रमसे तेरह, ग्यारह, नौ, सात, पांच, तीन और एक, इस-
प्रकार कुल उनंचास इन्द्रक बिल हैं ॥ ३७ ॥

इन्द्रक बिल— र. प्र. १३, श. प्र. ११, वा. प्र. ९, पं. प्र. ७, धू. प्र. ५,
त. प्र. ३, म. प्र. १ ।

पहिले इन्द्रक बिलके आश्रित दिशाओंमें उनंचास और विदिशाओंमें अडतालीस श्रेणीबद्ध
बिल हैं । इसके आगे द्वितीयादिक इन्द्रक बिलोंके आश्रित रहनेवाले श्रेणीबद्ध बिलोंमेंसे एक एक
बिल कम होता गया है ॥ ३८ ॥ (देखो मूलकी संदृष्टि)

उक्त सात भूमियोंमें तेरहको आदि लेकर एकपर्यन्त कुल मिलकर उनंचास इन्द्रक
बिल हैं ॥ ३९ ॥

पहिला सीमन्तक तथा द्वितीयादि निरय, रौरुक, भ्रान्त, उद्भ्रान्त, संभ्रान्त, असंभ्रान्त,
विभ्रान्त, तप्त, त्रसित, वक्रान्त, अवक्रान्त, और विक्रान्त, इसप्रकार, ये तेरह इन्द्रक बिल प्रथम
पृथिवीमें हैं । स्तनक, तनक, मनक, वनक, घात, संघात, जिह्वा, जिह्वक, लोल, लोलक और
स्तनलोलुक, ये ग्यारह इन्द्रक बिल द्वितीय पृथिवीमें ह ॥ ४०-४२ ॥

१ ब तथ. २ द घलमो. ३ द दाघो. ४ द लोलयधण.

तत्तो' सीदो तक्णो तावणणामा णिदावपज्जलिदो । उज्जलिदो संजलिदो संपजलिदो य तदियपुठवीए ॥ ४३

९ ।

आरो मारो तारो तक्को तमगो तहेव वादे य । खडखडणामा तुरिमक्खोणीए इंदया सत्तै ॥ ४४

७ ।

तमभमससयं वाविलतिमित्तो पुम्मप्पहाए छट्टीए । हिमवहलल्लंका सत्तमभवणीए अवधिठाणो त्ति ॥ ४५

५ । ३ । १ ।

वम्मादीपुठवीणं पढमिंदयपढमसेडिबद्धाणं । णामाणि णिरुवेमो पुच्चादिपदाहिणक्कमेणं ॥ ४६

कंखापिवासणामा महकंखा यदिपिपासणामा य । आदिमसेठीबद्धा चत्तारो होंति सीमंते ॥ ४७

पढमो अणिसणामो बिदिओ विज्जो तहा महाणिज्जो' । महविज्जो य चउत्थो पुच्चादिसु होंति थणगग्धि' ॥ ४८

दुक्खा य वेदणामा महदुक्खा तुरिमया अ महावेदा । तत्तिंदयस्स' एदे पुच्चादिसु होंति चत्तारो ॥ ४९

आरिंदए णिसट्टो पढमो बिदिओ वि अंजणगिरोधो । तदिओ य' अदिणिसत्तो महणिरोधो चउत्थो त्ति ॥ ५०

तप्त, शीत, तपन, तापन, निदाव, प्रज्वलित, उज्ज्वलित, संज्वलित और संप्रज्वलित, ये नौ इन्द्रक बिल तृतीय पृथिवीमें हैं ॥ ४३ ॥

आर, मार, तार, तत्व (चर्चा), तमक, वाद और खडखड, ये सात इन्द्रक बिल चतुर्थ पृथिवीमें हैं ॥ ४४ ॥

तमक, भ्रमक, झषक, वाविल (अन्ध) और तिमिश्र ये पांच इन्द्रक बिल धूमप्रभा पृथिवीमें हैं । छठी पृथिवीमें हिम, बर्दल और लल्लंका, इसप्रकार तीन तथा सातवीमें केवल एक अवधिस्थाननामका इन्द्रक बिल है ॥ ४५ ॥

धर्मादिक सातों पृथिवियोंसम्बन्धी प्रथम इन्द्रक बिलोंके समीपवर्ती प्रथम श्रेणीबद्ध बिलोंके नामोंका पूर्वादिक दिशाओंमें प्रदक्षिणक्रमसे निरूपण करते हैं ॥ ४६ ॥

धर्मा पृथिवीमें सीमन्त इन्द्रक बिलके समीप पूर्वादिक चारों दिशाओंमें क्रमसे कांक्षा, पिपासा, महाकांक्षा और अतिपिपासा, ये चार प्रथम श्रेणीबद्ध बिल हैं ॥ ४७ ॥

वंशा पृथिवीमें प्रथम अनित्य, दूसरा अविद्य तथा महानिद्य और चतुर्थ महाविद्य, ये चार श्रेणीबद्ध बिल पूर्वादिक दिशाओंमें स्तनक इन्द्रक बिलके समीप हैं ॥ ४८ ॥

मेघा पृथिवीमें दुःखा, वेदा, महादुःखा और चौथा महावेदा, ये चार श्रेणीबद्ध बिल पूर्वादिक दिशाओंमें तप्त इन्द्रक बिलके समीपमें हैं ॥ ४९ ॥

अंजना पृथिवीमें आर इन्द्रक बिलके समीप प्रथम निसृष्ट, द्वितीय निरोध, तृतीय अतिनिसृष्ट और चतुर्थ महानिरोध, ये चार श्रेणीबद्ध बिल हैं ॥ ५० ॥

१ द ब तेत्तो. २ द आरे मारे तारे. ३ द ब तस्स. ४ द दुच्चुपहा, व दुच्चुपहा. ५ द पहादिको कमेण, व पदाहिको कमेण. ६ द ब महाणिज्जो. ७ द घलगग्धि, व धणगग्धि. ८ व तत्तिंदयस्स. ९ व तत्तिउ य.

तमकिंदेए गिरुद्धो विमहणो यदिगिरुद्धणामो य । सुरिमो महाविमहणणामो पुग्वादिसु दिसासु ॥ ५१
 हिमहंदयमिह होंति हु णीला पंका य तह य महणीला । महपंका पुग्वादिसु सेठीबद्धा इमे चउरो ॥ ५२
 कालो रोरवणामो महकालो पुग्वपहुदिदिब्भाए । महरोरओ चउत्थो अवधीडाणस्स थितेदि ॥ ५३
 अवसेसहंदयाण पुग्वादिसासु सेठिबद्धाणं । णट्टाहं णामाहं पढमाणं विदियपहुदितेठीणं ॥ ५४
 दिसविदिसाणं मिलिदा अट्ठासीदीजुदा य तिण्णि सया । सीमंतएण जुत्ता उणणवदी समधिया होंति ॥ ५५

३८८ । ३८९ ।

उणणवदी तिण्णि सया पढमाए पढमपस्थले होंति । विदियादिसु हीअंते माघवियाए पुढे पंच ॥ ५६

३८९ ।

अट्टाणं पि दिसाणं एक्केकं हीअदे जहाकमसो । एक्केकहीयमाणे पंच थियं होंति परिहाणे ॥ ५७
 इद्धिदयप्पमाणं रुज्जं अट्टाडियां गियमा । उणणवदीतिसएसु अवणिय सेलो हवतिं य प्पबला ॥ ५८

तमक इन्द्रकबिलके समीप निरोध, विमर्दन, अतिनिरोध और चौथा महाविमर्दन, ऐसे चार श्रेणीबद्ध बिल पूर्वादिक चारों दिशाओंमें विद्यमान हैं ॥ ५१ ॥

हिम इन्द्रक बिलके समीप नीला, पंका, महानीला और महापंका, ये चार श्रेणीबद्ध बिल क्रमसे पूर्वादिक दिशाओंमें स्थित हैं ॥ ५२ ॥

अवधिस्थान इन्द्रक बिलके समीप पूर्वादिक चारों दिशाओंमें काल, रौरव, महाकाल और चतुर्थ महारौरव ये चार श्रेणीबद्ध बिल हैं ॥ ५३ ॥

शेष द्वितीयादिक इन्द्रकबिलोंके समीप पूर्वादिक दिशाओंमें स्थित श्रेणीबद्ध बिलोंके और पहिले इन्द्रकबिलोंके समीपमें स्थित द्वितीयादिक श्रेणीबद्ध बिलोंके नाम नष्ट हो गये हैं ॥ ५४ ॥

दिशा और विदिशाओंके मिलकर कुल तीनसौ अठासी श्रेणीबद्ध बिल हैं । इनमें सीमन्त इन्द्रक बिलके मिला देनेपर सब तीनसौ नवासी होते हैं ॥ ५५ ॥ सीमन्त इन्द्रकसम्बन्धी श्रे. व. बिल ३८८ सीमन्तसहित ३८९ ।

इसप्रकार प्रथम पृथिवीके प्रथम पाथडेमें इन्द्रकसहित श्रेणीबद्ध बिल तीनसौ नवासी हैं । इसके आगे द्वितीयादिक पृथिवियोंमें हीन होते होते माघवी पृथिवीमें सिर्फ पांच ही इन्द्रक व श्रेणीबद्ध बिल रह गये हैं ॥ ५६ ॥ घर्मा पृथिवीके प्रथम पाथडेमें स्थित इं. व श्रे. व. बिल ३८९ ।

आठों ही दिशाओंमें यथाक्रमसे एक एक बिल कम होता गया है । इसप्रकार एक एकके कम होनेसे सम्पूर्ण हानिके होनेपर अन्तमें पांच ही बिल शेष रह जाते हैं ॥ ५७ ॥

इष्ट इन्द्रकप्रमाणमेंसे एक कम कर अवशिष्टको आठसे गुणा करनेपर जो गुणनफल प्राप्त हो, उसे तीनसौ नवासीमेंसे घटा देनेपर शेष नियमसे विवक्षित पाथडेके श्रेणीबद्धसहित इन्द्रकका प्रमाण होता है ॥ ५८ ॥

उदाहरण—चतुर्थ पाथडेके इन्द्रकसहित श्रे. व. बिल, $४ - १ \times ८ = २४$;
 $३८९ - २४ = ३६५$ ।

१ द व तमकिंडये. २ द व यदिगिरुद्धणामो. ३ द व णत्ताहं. ४ द वंरजियं, व वंरजियं.
 ५ द इद्धतदिया. ६ द हुवंति.

अथवा—

इच्छे पदरविहीणा उणवण्णा अट्टताडिया गियमा । सा पंचरुवजुत्ता इच्छिदसेहिंदया होति ॥ ५९

उदिट्टं पंचूणं भजिदं अट्टेहि सोअए लद्धं । एगुणवण्णाहिंतो सेसा तत्थिदया होति ॥ ६०

आदीओ गिहिट्टा गियगियचरिर्मदयस्स परिमाणं । सव्वत्थुत्तरमट्टं गियगियपदराणि गच्छाणि ॥ ६१

तेणवदिजुत्तदुसया पणजुददुसया सयं च तेत्तीसं । सत्तत्तरि सगतीसं तेरस रयणप्पहादिआदीओ ॥ ६२

२९३ । २०५ । १३३ । ७७ । ३७ । १३ ।

तेरसएकारसणवसगपंचतियाणि होति गच्छाणि । सव्वत्थुत्तरमट्टं रयणप्पहंपहुदिपुढवीसु ॥ ६३

१३ । ११ । ९ । ७ । ५ । ३ सव्वत्थुत्तर ८ ।

अथवा— इष्ट प्रतरके प्रमाणको उन्चासमेंसे कम कर देनेपर जो अवशिष्ट रहे उसको नियमपूर्वक आठसे गुणा कर प्राप्त राशिमें पांच मिला दे । इसप्रकार अन्तमें जो संख्या प्राप्त हो वही विवक्षित पटलके इन्द्रकसहित श्रेणीबद्ध विलोंका प्रमाण होता है ॥ ५९ ॥

उदाहरण— चतुर्थ पटलसम्बन्धी इ. व श्रे. व. विल, $४९ - ४ \times ८ + ५ = ३६५$ ।

किसी विवक्षित पटलके श्रेणीबद्धसहित इन्द्रकके प्रमाणरूप उदिष्ट संख्यामेंसे पांच कम करके शेषमें आठका भाग देनेपर जो लब्ध आवे उसको उन्चासमेंसे कम कर देनेपर अवशिष्ट संख्याके बराबर वहाके इन्द्रकका प्रमाण होता है ॥ ६० ॥

उदाहरण—चतुर्थ पटलके इन्द्रक और श्रेणीबद्धोंका प्रमाण जो ३६५ है, वह यहां उदिष्ट है, $३६५ - ५ \div ८ = ४५$; $४९ - ४५ = ४$ च. पटलके इन्द्रक.

अपने अपने अन्तिम इन्द्रकका प्रमाण आदि कहा गया है, चय सब जगह आठ हैं, और अपने पटलोंका प्रमाण गच्छ या पद है ॥ ६१ ॥

विशेषार्थ— श्रेणीव्यवहार गणितमें, प्रथम स्थानमें जो प्रमाण होता है उसे आदि, मुख (वदन) अथवा प्रभव कहते हैं । इसीप्रकार अनेक स्थानोंमें समानरूपसे होनेवाली वृद्धि अथवा हानिके प्रमाणको चय या उत्तर तथा जिन स्थानोंमें समानरूपसे वृद्धि या हानि हुआ करती है, उन्हें गच्छ अथवा पद भी कहते हैं ।

दोसौ तेरानत्रै, दोसौ पांच, एकसौ तेतीस, सतहत्तर, सैंतीस और तेरह, यह क्रमसे, रत्नप्रमादिक छह पृथिवियोंमें आदिका प्रमाण है ॥ ६२ ॥

आदिका प्रमाण— र. प्र. २९३, श. प्र. २०५, वा. प्र. १३३, पं. प्र. ७७ धू. प्र. ३७, त. प्र. १३ ।

रत्नप्रमादिक पृथिवियोंमें क्रमसे तेरह, ग्यारह, नौ, सात, पांच, और तीन गच्छ है उत्तर या चय सब जगह आठ है ॥ ६३ ॥

गच्छका प्रमाण— र. प्र. १३, श. प्र. ११, वा. प्र. ९, पं. प्र. ७, धू. प्र. ५, त. प्र. ३ । सर्वत्र उत्तर ८ ।

१ [इहे]. २ द व उणवण्णाहिंतो. ३ द चरिर्मदयस्स. ४ द व सव्वत्थुत्तरमंतं. ५ द व रयणप्पहाप. ६ द व सव्वदुट्टर ॥ ५ ॥

चयहदमिच्छूणपदं रूवृणिच्छाए गुणिदचयजुसं । दुगुणिदवदणेनं जुदं पददलगुणिदं हवेदि संकलिदं ॥ ६४
 चयहदमिच्छूणपदं १ । ८ । रूवृणिच्छाए गुणिदचयं १ । ८ । जुदं ९१ । दुगुणिदवदणादि सुगमं^१ ।
 एकोणमैवगिइंदयमदियं वगिजल मूलसंजुतं । अद्रुगुणं पंचजुदं पुठाविंदयताडिदमि पुठविधणं ॥ ६५
 पठमां इंदयसेढी चउदालसयाणि होंति तेत्तीसं । छस्सयदुसहस्साणि पणणउदी बिदियपुठवीए ॥ ६६
 ४४३३ । २६९५ ।

तियपुठवीए इंदयसेढी चडैदससयाणि पणसीदी । सत्तुत्तराणि सत्त अ सयाणि ते होंति तुरिमाए ॥ ६७
 १४८५ । ७०७ ।

इच्छासे हीन गच्छको चयसे गुणा करके उसमें एक कम इच्छासे गुणित चयको जोड़कर प्राप्त हुए योगफलमें दुगुणे मुखको जोड़ देनेके पश्चात् उसको गच्छके अर्ध भागसे गुणा करनेपर संकलित धनका प्रमाण आता है ॥ ६४ ॥

उदाहरण— [१] (१३ - १) × ८ + (१ - १ × ८) + (२९३ × २) × १/३
 = १२ × ८ + ० + ५८६ × १/३ = ६८२ × १/३ = ४४३३ प्रथम पृथिवीका संकलित धन.

[२] (११ - २) × ८ + (२ - १ × ८) + (२०५ × २) × १/३ = ९ × ८ + ८ + ४१०
 × १/३ = २६९५ द्वि. पृ. का सं. धन.

[३] (९ - ३) × ८ + (३ - १ × ८) + (१३३ × २) × १/३ = ६ × ८ + १६ + २२६ × १/३
 = १४८५ तृ. पृ. का सं. धन । इत्यादि ।

एक कम इष्ट पृथिवीके इन्द्रकप्रमाणको आधा करके उसका वर्ग करनेपर जो प्रमाण हो उसमें मूलको जोड़कर आठसे गुणा करे और पांच जोड़ दे । पश्चात् विवक्षित पृथिवीके इन्द्रकका जो प्रमाण हो उससे गुणा करनेपर विवक्षित पृथिवीका धन अर्थात् इन्द्रक व श्रेणीबद्ध बिलोंका प्रमाण निकलता है ॥ ६५ ॥

विशेषार्थ—जैसे प्रथम पृथिवीके इन्द्रकके प्रमाण १३ मेंसे १ कम करनेपर अवशिष्ट १२ के आधे ६ का वर्ग ३६ होता है । इसमें मूल ६ के मिलानेपर योगफल ४२ हुआ । उसको ८ से गुणा करनेपर जो ३३६ गुणनफल होता है, इसमें ५ जोड़कर योगफल ३४१ को प्रथम पृथिवीके इन्द्रकप्रमाण १३ से गुणा करनेपर प्राप्त गुणनफल ४४३३ प्रमाण प्रथम पृथिवीमें इन्द्रक व श्रेणीबद्ध बिलोंका प्रमाण समझना चाहिये ।

उदाहरण—(१३-१)^२ + (१३-१) × ८ + ५ × १३ = ३६ + ६ × ८ + ५ × १३
 = ४४३३ प्र. पृ. के इन्द्रक व श्रेणीबद्ध ।

प्रथम पृथिवीमें इन्द्रक और श्रेणीबद्ध बिल चवालीससौ तेतीस हैं । और द्वितीय पृथिवीमें दो हजार छहसौ पंचानवै इन्द्रक व श्रेणीबद्ध बिल हैं ॥ ६६ ॥ ४४३३ । २६९५ ।

तृतीय पृथिवीमें इन्द्रक व श्रेणीबद्ध बिल चौदहसौ पचासी; और चौथी पृथिवीमें सातसौ सात हैं ॥ ६७ ॥ १४८५ । ७०७ ।

१ द ब मिकूणपदं. २ द ब गुणिदं वदणेण. ३ द ब चयपदमित्थूणपदं १३३ । ८ । रूउणिच्छाए गुणिदचयं १/३ । ८ । जुदं ९ । दुगुणिदेवादि सुगमं । इति पाठः ७६ तमगाथायाः पश्चादुपलभ्यते. ४ द ब मण्ण. ५ द ब मडिय, द मडिय. ६ द ब पुठमा. ७ द सेढीबद्धस सयाणि.

पणसट्टी दोणि सया इंदयसेठीए पंचमखिदीए । तेसट्टी खरिमाए पंचाए होति णायब्बा ॥ ६८

२६५ । ६३ । ५ ।

पंचादी अट्ट चय उणवण्णा होदि गच्छपरिमाणं । सव्वाणं पुठवीणं सेठीबद्धिंदयाणिदमं ॥ ६९

चयं हदमिट्ठाधियपदमेक्काधियहट्टगुणिदचयहीणं । दुगुणिदवदणेण जुदं पददल्लगुणिदम्मि होदि संकल्लिदं ॥ ७०

अथवा—

अट्टत्तालं दल्लिदं गुणिदं अट्टेहि पंचरूवजुदं । उणवण्णाए पददं सव्वघणं होइ पुठवीणं ॥ ७१

इंदयसेठीबद्धा णवयसहस्साणि छस्सयारणं पि । तेवण्णं अधिथाइं सव्वासु वि होति खोणीसु ॥ ७२

९६५३ ।

णियणियचरिभिंदयपयमेक्कोणं होदि आदिपरिमाणं । णियणियपदरा गच्छा पचया सव्वत्थ अट्टेव ॥ ७३

बाणउदिजुत्तदुसया दुसयं चउ सयजुदाण वत्तीसं । छावत्तारि छत्तीसं बारस रयणप्पहादिआदीओ ॥ ७४

२९२ । २०४ । १३२ । ७६ । ३६ । १२ ।

पांचवीं पृथिवीमें दोसौ पैसठ, छठीमें तिरेसठ और अन्तिम सातवीं पृथिवीमें सिर्फ पांच ही इन्द्रक व श्रेणीबद्ध बिल हैं, ऐसा जानना चाहिये ॥ ६८ ॥ २६५; ६३; ५ ।

सम्पूर्ण पृथिवियोंके इन्द्रक व श्रेणीबद्ध बिलोंके प्रमाणको निकालनेके लिये आदि पांच, चय आठ और गच्छका प्रमाण उनंचास है, यह निश्चित समझना चाहिये ॥ ६९ ॥

इष्टसे अधिक पदको चयसे गुणा करके उसमेंसे, एक अधिक इष्टसे गुणित चयको घटा देनेपर जो शेष रहे उसमें दुगुणे मुखको जोड़कर गच्छके अर्ध भागसे गुणा करनेपर संकलित धन आता है ॥ ७० ॥

उदाहरण— (४९ + ७ × ८) - (७ + १ × ८) + (५ × २) × ३^९
= ४४८ - ६४ + १० × ३^९ = ९६५३ सातों पृथिवियोंका सं. धन ।

अथवा— अडतालीसके आधेको आठसे गुणा करके उसमें पांच मिला देनेपर प्राप्त हुई राशिको उनंचाससे गुणा करे । इस रीतिसे पृथिवियोंका सर्वधन निकलता है ॥ ७१ ॥

उदाहरण— ३^९ × ८ + ५ × ४९ = ९६५३ सर्व पृथिवियोंका सं. धन ।

सम्पूर्ण पृथिवियोंमें कुल नौ हजार छहसौ तिरेपन इन्द्रक व श्रेणीबद्ध बिल हैं ॥ ७२ ॥ ९६५३ ।

(प्रत्येक पृथिवीके श्रेणीधनको निकालनेके लिये) एक कम अपने अपने चरम इन्द्रकका प्रमाण आदि, अपने अपने पटलका प्रमाण गच्छ और चय सब जगह आठ ही है ॥ ७३ ॥

दोसौ वानबै, दोसौ चार, एकसौ बत्तीस, छयत्तर, छत्तीस और बारह, इसप्रकार रत्नप्रभादि छह पृथिवियोंमें आदिका प्रमाण है ॥ ७४ ॥

र. प्र. २९२; श. प्र. २०४; वा. प्र. १३२; पं. प्र. ७६; धू. प्र. ३६; त. प्र. १२ ।

१ द ब 'दयाण हदमं. २ द चयपदमिट्ठादियपदमेक्कादिय', ब चयहदमिट्ठादियपदमेक्कादिय ३ ब अल्लदेव, द ल्लेव. ४ चउअधियसयं.

तेरसएअरसणवसगपंचतियाणि होंति गच्छाणि । सव्यथुत्तरमट्टं सेदिधणे सव्वपुडवीर्णं ॥ ७५
पदवगं चयपहदं दुगुणिदगच्छेण गुणिदमुहंजुत्तं । वद्धिहदंपदविहीणं दलिदं जाणिज्ज संकलिदं ॥ ७६
चत्तारि सहस्साणि य चउस्सया वीस होंति पढमाए । सेडिगदा बिदियाए दुसहस्सा छस्सयाण पुलसीदी ॥ ७७

४४२० । २६८४ ।

चोइससयछाहत्तरि तदियाए तह य सत्त सया । तुरिमाए सट्टिबुदं दुसयाणि पंचमीए णायव्वं ॥ ७८

१४७६ । ७०० । २६० ।

सट्ठी तमपहाए चरिमधरितीए होंति चत्तारि । एवं सेटीबद्धा पत्तेकं सत्तखोणीसुं ॥ ७९

६० । ४ ।

चउरूवाहं भादिं पचयपमाणं पि अट्टरूवाहं । गच्छस्स य परिमाणं हवेदि एकोणपण्णासा ॥ ८०

४ । ८ । ४९ ।

तेरह, ग्यारह, नौ, सात, पांच, और तीन; यह सब पृथिवियोंके (पृथक् पृथक्) श्रेणीधनको निकालनेके लिये गच्छका प्रमाण है; चय सव जगह आठ ही है ॥ ७५ ॥

पदके वर्गको चयसे गुणा करके उसमें दुगुणे पदसे गुणित मुखको जोड़ देनेपर जो राशि उत्पन्न हो उसमेंसे चयसे गुणित पदप्रमाणको घटाकर शेषको आधा करनेपर प्राप्त हुई राशिके प्रमाण संकलित धनको जानना चाहिये ॥ ७६ ॥

$$\text{उदाहरण—} \frac{(१३२ \times ८) + (१३ \times २ \times २२२) - (८ \times १३)}{२} = \frac{८४०}{२}$$

= ४४२० प्रथम पृथिवीगत श्रेणीबद्ध बिलोंका कुल प्रमाण.

पहिली पृथिवीमें चार हजार बीस; और दूसरीमें दो हजार छहसौ चौरासी श्रेणीबद्ध बिल हैं ॥ ७७ ॥ ४४२०; २६८४ ।

तृतीय पृथिवीमें चौदहसौ छयत्तर, चौथीमें सातसौ और पांचवीमें दोसौ साठ श्रेणीबद्ध बिल हैं, ऐसा जानना चाहिये ॥ ७८ ॥ १४७६; ७००; २६० ।

तमःप्रभा पृथिवीमें साठ और अन्तिम अर्थात् महातमःप्रभा पृथिवीमें चार श्रेणीबद्ध बिल हैं । इसप्रकार सात पृथिवियोंमेंसे प्रत्येकमें श्रेणीबद्ध बिलोंका प्रमाण समझना चाहिये ॥ ७९ ॥ ६०; ४ ।

(रत्नप्रभादिक पृथिवियोंमें संपूर्ण श्रेणीबद्ध बिलोंका प्रमाण निकालनेके लिये) आदिका प्रमाण चार, चयका प्रमाण आठ और गच्छका प्रमाण एक कम पचास होता है ॥ ८० ॥

आदि ४ चय ८; गच्छ ४९ ।

१ द व चयपहदं. २ द व मुखजुत्तं. ३ व वद्धिहद . ४ व छसयाण. ५ द व पंचनिए होदि णायव्वं. ६ द व खोणीए.

पदवर्ग पदरहिदं चयगुणितं पदहृदादिजुदमर्द्धं । सुहृदलपहृदपवेणं^१ संजुत्तं होदि संकलिदं ॥ ८१
रयणपहृदसुं पुडवीसुं सन्वसेविबद्धानं । चउरुत्तरछससया^४ णव य सहस्साणि परिमाणं ॥ ८२

९६०४ ।

पददलहृदसंकलिदं^५ इच्छाप गुणियपचयसंजुत्तं । रुज्जणिच्छाधियपदचयगुणितं अवणियहृदि आदी ॥ ८३
पददलहृदवेकपदावहरिदसंकलिदवित्तपरिमाणे । वेकपददेणं^६ हिदं आदि सोहेज्जं^७ तथ सेस चयं ॥ ८४

९६०४ ।

अपवर्तिते ४९ ।^८ अस्मिन् वेकपददेणं ४९।४८।^{१०} हिदं आदि ४९ सोहेज्जं शोधितशेषमिदं ४८।३

अपवर्तिते ८ ।^{११}

पदका वर्ग कर उसमेंसे पदके प्रमाणको कम करके अवशिष्ट राशिको चयके प्रमाणसे गुणा करना चाहिये । पश्चात् उसमें पदसे गुणित आदिको मिलाकर और फिर उसका आधाकर प्राप्त राशियों मुखके अर्द्ध भागसे गुणित पदके मिलादेनेपर संकलित धनका प्रमाण निकलता है ॥ ८१ ॥

$$\text{उदाहरण—} \frac{(४९^२ - ४९) \times ८ + (४९ \times ४) + (२ \times ४९)}{२}$$

$$= \frac{२३५२ \times ८ + १९६}{२} + ९८ = ९६०४ \text{ सं. धन ।}$$

रत्नप्रभादिक पृथिवियोंमें सम्पूर्ण श्रेणीबद्ध विलोका प्रमाण नौ हजार छहसौ चार है ॥ ८२ ॥ ९६०४.

पदके अर्ध भागसे भाजित संकलित धनमें इच्छासे गुणित चयको जोड़कर, और उसमेंसे चयसे गुणित एक कम इच्छासे अधिक पदको कम करके शेषको आधा करनेपर आदिका प्रमाण आता है ॥ ८३ ॥

$$\frac{(९६०४ \div \frac{४९}{२}) + (८ \times ७) - (७ - १ + ४९ \times ८)}{२} = \frac{३९२ + ५६ - ४४०}{२}$$

= ४ आदि

पदके अर्द्ध भागसे गुणित जो एक कम पद, उससे भाजित संकलित धनके प्रमाणमेंसे, एक कम पदके अर्ध भागसे भाजित मुखको कम करदेनेपर शेष चयका प्रमाण होता है ॥ ८४ ॥

$$९६०४ \div (४९ - १ \times \frac{४९}{२}) - (४ \div \frac{४९ - १}{२}) = \frac{९६०४}{३९.७६} - \frac{४}{३९} = ८ \text{ चय.}$$

१ द जुदमर्द्धं, २ जुदमर्द्धं. २ द एदेणं. ३ द अ रुत्तरछससया. ४ अ हृदलसलिदं. ५ द पडलहृदवेक-
पादावहरिदसंकलिदवित्तपरिमाणो, अ-पडलहृदवेकपादावहरिदसंकलिदवित्तपरिमाणो. ६ द अ वेकपददेण ७ द
अ सोहेज्ज. ८ द अ ४९. ९ द अ वेकपददेण, १० द अ प्रत्योः इदं ८५ तमगाथायाः पश्चादुपलभ्यते.
११ द ४९. १२ द अ सोहेज्ज. १३ द ४९. १४ द अ ९.

चयदलहृदसंकलिदं चयदलरहिदादि अदकदिजुसं । मूलं परिमूलणं पञ्चमहृदियमिं तं तु पदमर्थेवा ॥ ८५
 चयदलहृदसंकलिदं ४४२० । ४ । चयदलरहिदादि २८८ । अद १४४ । कदि २०७३६ । जुसं
 ३८४१६ । मूलं १९६ । पुरिमूल १४४ । ऊणं ५२ । पञ्चमहृ ४ । हिदं १३ ।
 तुचयहृदं संकलिदं चयदलवदपंतरस्स वम्मजुदं । मूलं पुरिमूलणं चयमजिदं होदि तं तु पर्थे ॥ ८६
 तुचय २ । ८ । तुचयहृदं संकलिदं ४४२० । १६ । चयदल ४ । वदन २९२ । अंतरस्स २८८ ।
 वम्म ३९२ । मूलं ३९२ । पुरिमूल २८८ । ऊणं १०४ । चयमजिदं ९०४ । पदं १३ ।
 पतेहं स्थणावीसव्वविलाणं ठवेज्ज परिसंखं । गियणियसेठियेहंदयरहिदा पदहणवा होंति ॥ ८७

चयके अर्द्ध भागसे गुणित संकलित धनमें चयके अर्ध भागसे रहित आदि (मुख) के अर्ध भागके वर्गको मिला देनेपर जो राशि उत्पन्न हो उसका वर्गमूल निकाले । पश्चात् उसमेंसे पूर्व मूलको (जिसके वर्गको संकलित धनमें जोड़ा था) घटाकर अवशिष्ट राशिमें चयके अर्ध भागका भाग देनेपर पदका प्रमाण निकलता है ॥ ८५ ॥

$$\left\{ \sqrt{\left(\frac{६}{२} \times ४४२०\right) + \left(\frac{२९२-६}{२}\right)^2} - \left(\frac{२९२-६}{२}\right) \right\} \div \frac{६}{२}$$

$$= \sqrt{\frac{१७६८० + १४४^2 - १४४}{४} = \frac{१९६ - १४४}{४} = \frac{५२}{४} = १३ \text{ प्र. पृ. का. पदप्रमाण.}$$

अथवा— दुगुणे चयसे गुणित संकलित धनमें चयके अर्द्ध भाग और मुखके अन्तररूप संख्याके वर्गको जोड़कर उसका वर्गमूल निकालनेपर जो संख्या प्राप्त हो उसमेंसे पूर्व मूलको (जिसके वर्गको संकलित धनमें जोड़ा था) घटाकर शेषमें चयका भाग देनेपर विवक्षित पृथिवीके पदका प्रमाण निकलता है ॥ ८६ ॥

$$\left\{ \sqrt{(२ \times ८ \times ४४२०) + (२९२ - \frac{६}{२})^2} - (२९२ - \frac{६}{२}) \right\} \div ८$$

$$= \sqrt{\frac{७०७२० + ८२९४४ - २८८}{८} = \frac{३०४}{८} = ३८ \text{ प्र. पृ. का पदप्रमाण.}$$

रत्नप्रभादिक प्रत्येक पृथिवीके सम्पूर्ण त्रिलोकी संख्याको रखकर उसमेंसे अपने अपने श्रेणीबद्ध और इन्द्रक त्रिलोकी संख्याको घटा देनेपर शेष उस उस पृथिवीके प्रकीर्णक त्रिलोका प्रमाण होता है ॥ ८७ ॥

$$\text{प्रथम पृथिवीके समस्त बिल } ३००००००; \quad ३०००००० - (१३ + ४४२०)$$

$$= २९९५५६७ \text{ प्र. पृ. के प्रकी. बिल ।}$$

१ ब हिदमित्तं २ द व पदयथवा, ३ द व मूलणं पूर्वमूले माणं ५२ । चयमजिदं ५२=१ । चयदलहृद-
 संकलिदं ४४२० । ४ । चयदलरहिदादि २८८ । अदं १४४ । १०७३७ । जुसं ३८४१६ । ४ । मूलं
 १९६ । पुरि २=१ । तु २ । चयदहृदं संकलिदं ४४२० । १६ । चय ८ । द ४ । वदन २९२ । अंतरस्स
 २८८ । वम्मजुदं ३९२ । मूलं इदं ३९२ । पुरिमूल २८८ । चयमजिदं १०४ । पदं १३ = ८ । इति पाठः ।
 ८९ तमगायायाः पश्चादुपलभ्यते, ४ द सेटीया, व सेटीया.

उणतीसं लक्खाणं पंचाणउदीसहस्सपंचसया । सगसद्धीसंजुत्ता पइण्णया पदमपुठवीए ॥ ८८

२९९५५६७ ।

चउवीसं लक्खाणि य सत्ताणवदीसहस्सतिसयाणै । पंचुत्तराणि होंति हु पइण्णयाः बिदियखोणीए ॥ ८९

२४९७३०५ ।

चोइसलक्खाणि' तथा अट्टाणउदीसहस्सपंचसया । पंचदसेहिं जुत्ता पइण्णया तदियवसुहाए ॥ ९०

१४९८५१५ ।

णवलक्खा णवणउदीसहस्सयाः दोसयाणि तेणउदी । तुरिमाए वसुमइए पइण्णयाणं च परिमाणं ॥ ९१

९९९२९३ ।

दो लक्खाणि सहस्सा णवणउदी सगसयाणि पणुतीसं । पंचमवसुधायाए पइण्णया होंति णियमेण ॥ ९२

२९९७३५ ।

अट्टासद्धीहीणं लक्खं छट्ठीवै मेइणीए वि । अवणीए सत्तमिए पइण्णया णत्थि णियमेण ॥ ९३

९९९३२ ।

प्रथम पृथिवीमें उनतीस लाख पंचानवै हजार पांचसौ सदसठ प्रकीर्णक बिल हैं ॥८८॥

२९९५५६७

द्वितीय पृथिवीमें चौबीस लाख सत्तानवै हजार तीनसौ पांच प्रकीर्णक बिल हैं ॥ ८९ ॥

समस्त बिल $२५००००० - (२६८४ + ११) = २४९७३०५$ द्वि. पृ. के प्रकी. बिल ।

तृतीय पृथिवीमें चौदह लाख अट्टानवै हजार पांचसौ पन्द्रह प्रकीर्णक बिल हैं ॥ ९० ॥

समस्त बिल $१५००००० - (१४७६ + ९) = १४९८५१५$ तृ. पृ. के प्रकी. बिल ।

चतुर्थ पृथिवीमें प्रकीर्णक बिलोंका प्रमाण नौ लाख निन्यानवै हजार दोसौ तेरानवै है ॥ ९१ ॥

समस्त बिल $१०००००० - (७०० + ७) = ९९९२९३$ च.पृ. के प्रकी. बिल ।
पांचवीं पृथिवीमें नियमसे दो लाख निन्यानवै हजार सातसौ पैंतीस प्रकीर्णक बिल हैं ॥ ९२ ॥

समस्त बिल $३०००००० - (२६० + ५) = २९९७३५$ पं. पृ. के प्रकी. बिल ।
छठवीं पृथिवीमें अटसठ कम एक लाख प्रकीर्णक बिल हैं । सातवीं पृथिवीमें नियमसे प्रकीर्णक बिल नहीं हैं ॥ ९३ ॥

समस्त बिल $९९९९५ - (६० + ३) = ९९९३२$ ष. पृ. के प्रकी. बिल ।

१ द चोइसयं जाणि, व चोइसएं जाणि. २ द णउणउदी. ३ द छट्ठी, व छट्ठीइ.

तेसीदिं लक्खाणि णउदिसहस्साणि तिसयसगदालं । छणुववीणं मिलिदा सव्वे वि पट्टणया होति ॥ ९४

८३९०३३७ ।

संखेज्जमिंदवार्यं रूदं सेठीगदाण जोयणया । तं होदि असंखेज्जं पट्टणयाणुमयमिस्सं चै ॥ ९५

६ । २७ । ७७ । (?)

संखेजा विल्यारा गिरयार्णं पंचमस्स परिमाणं । सैसं चउपंचभागा होति असंखेज्जसंदाहं ॥ ९६

८४००००० । १६८०००० । ६७२०००० ।

छपंचतिदुगलक्खा सट्टिसहस्साणि तह य एक्कोणा । बीससहस्सा एकं रयणादिसुं संखविल्यारा ॥ ९७

६००००० । ५००००० । ३००००० । २००००० । ६००००० । १९९९९ । १ ।

चउक्कीसवीसवारसअट्टपमाणाणि होति लक्खाणि । सयकदिहद्वैचउवीसं सीदिसहस्सा य चउहीणा ॥ ९८

२४००००० । २०००००० । १२००००० । ८००००० । २४००००० । ७९९९६ ।

चत्तारि चिथं एदे होति असंखेज्जजोयणा रंदा । रयण्यपहपट्टवीए कमेण सव्वानं पुट्टवीणं ॥ ९९

४ ।

छह पृथिवियोंके सबही प्रकीर्णक त्रिल मिलकर तेरासी लाख नब्बे हजार तीनसौ सैतालीस होते हैं ॥ ९४ ॥ ८३९०३३७ सब पू. क प्रकी. त्रिल ।

इन्द्रक त्रिलोंका विस्तार संख्यात योजन, श्रेणीवद्ध त्रिलोंका असंख्यात योजन और प्रकीर्णक त्रिलोंका विस्तार उभयमिश्र अर्थात् कुलका संख्यात और कुलका असंख्यात योजन है ॥ ९५ ॥

संपूर्ण त्रिलसंख्याके पांच भागोंमेंसे एक भागप्रमाण ($\frac{१}{५}$) त्रिलोंका विस्तार संख्यात योजन, और शेष चार भागप्रमाण ($\frac{४}{५}$) त्रिलोंका विस्तार असंख्यात योजनप्रमाण है ॥ ९६ ॥

सर्व त्रिल ८४०००००, संख्यात योजन विस्तारवाले १६८००००, असं. यो. विस्तारवाले ६७२०००० ।

रत्नप्रभादिक पृथिवियोंमें क्रमशः छह लाख, पांच लाख, तीन लाख, दो लाख, साठ हजार, एक कम बीस हजार और एक, इतने त्रिलोंका विस्तार संख्यात योजनप्रमाण है ॥ ९७ ॥

संख्यात योजनप्रमाण त्रिल— र. प्र. ६०००००; श. प्र. ५०००००; वा. प्र. ३०००००; पं. प्र. २०००००; धू. प्र. ६००००; त. प्र. १९९९९; म. त. प्र. १ ।

रत्नप्रभादिक सब पृथिवियोंमें क्रमसे चौबीस लाख, बीस लाख, बारह लाख, आठ लाख, चौबीससे गुणित सौके वर्गप्रमाण अर्थात् दो लाख चालीस हजार, चार कम अस्सी हजार, और चार, इतने त्रिल असंख्यात योजनप्रमाण विस्तारवाले हैं ॥ ९८-९९ ॥

असंख्यात योजनप्रमाण विस्तारवाले त्रिल— र. प्र. २४०००००; श. प्र. २००००००; वा. प्र. १२०००००; पं. प्र. ८०००००; धू. प्र. २४००००; त. प्र. ७९९९६ म. त. प्र. ४ ।

१ द न यसंखेज्जं. २ द न णुमयमस्सखं. ३ द न छयणेदिसु. ४ द सयकदिहिदं. ५ द रचिय, च रविय.

संखेजसंदंजुदणिरयबिलाणं जहण्णविच्चालं । लळोसा वेत्तिष्ठे उक्कसे दुगुणिदो वेपि ॥ १००

॥ १०१ ॥

गिरयबिलाणं होदि हु असंखेजदाण अवराविच्चालं । जेयणसत्तसहस्सा उक्कसे तं असंखेजा ॥ १०१

७००० ।

उत्तपइण्णयमज्जे होंति हु बहुवो असंखविच्चारो । संखेजवासजुत्ता थोवा होरा तिभिरजुत्तो ॥ १०२

सगसगपुढविगयाणं संखासंखेजसंदरासिम्मि । इंदयसेडिविहीणे कमसे सेसा पइण्णए उभयं ॥ १०३

५९९९८७ । अ २३९५५८० ।

संखेजवासजुत्ते गिरयबिले होंति गारया जीवा । संखेजा णियमेण इदरम्मि तथा असंखेजा ॥ १०४

संख्यात योजन विस्तारवाले नारकियोंके बिलोंमें तिरछेरूपमें जघन्य अन्तराल छह कोस और उत्कृष्ट अन्तराल इससे दुगुणा अर्थात् बारह कोसमात्र है ॥ १०० ॥ ज. अंतराल ६, उ. अं. १२ कोस.

असंख्यात योजन विस्तारवाले नारकियोंके बिलोंमें जघन्य अन्तराल सात हजार योजन और उत्कृष्ट अन्तराल असंख्यात योजनमात्र है ॥ १०१ ॥ ज. अन्तराल ७००० यो. ।

पूर्वोक्त प्रकीर्णक बिलोंमेंसे असंख्यात योजन विस्तारवाले बहुत और संख्यात योजन विस्तारवाले बिल थोड़ेही हैं । ये सब बिल अहोरात्र अन्धकारसे व्याप्त हैं ॥ १०२ ॥

अपनी अपनी पृथिवीके संख्यात योजन विस्तारवाले बिलोंकी राशियोंसे इन्द्रक बिलोंके प्रमाणको घटा देनेपर शेष संख्यात योजन विस्तारवाले प्रकीर्णक बिलोंका प्रमाण होता है । इसी-प्रकार अपनी अपनी पृथिवीके असंख्यात योजन विस्तारवाले बिलोंकी संख्यामेंसे श्रेणीबद्ध बिलोंके प्रमाणको घटा देनेपर अवशिष्ट असंख्यात योजन विस्तारवाले प्रकीर्णक बिलोंका प्रमाण रहता है ॥ १०३ ॥

प्र. पृथिवीमें सं. यो. विस्ता. बिल ६०००००; असं. यो. वि. २४०००००; इन्द्रक १३, श्रे. व. ४४२०; ६००००० - १३ = ५९९९८७ सं. यो. वि. प्रकी. बिल, २४००००० - ४४२० = २३९५५८० असं. यो. वि. प्रकी. बिल ।

संख्यात योजन विस्तारवाले नरकबिलमें नियमसे संख्यात नारकी जीव, तथा असंख्यात योजन विस्तारवाले बिलमें असंख्यातही नारकी जीव होते हैं ॥ १०४ ॥

१ द जहण्णविच्चारं. २ द व दुगुणिदो. ३ द ६ ।. ४ द व विच्चारो. ५ व होएति तिभिर.

पण्णदालं लक्खणिं पढमो चरिमेंदओ वि ह्गिलक्खे । उभयं सोहिय एक्कोर्णदयभजिदग्गि ह्गणित्थं ॥ १०५

४५००००० । १००००० ।

ठावद्विउत्तसयाणि ह्गिणउदिसहस्सजोयणाणि पि । दुक्कलाओ तिविहत्ता परिमाणं ह्गणिवट्ठीए ॥ १०६

९१६६६ । २ ।

३

विदियादिसु ह्च्छंतो रुक्कणिच्छाए गुणिदखयवट्ठी । सीमंतादो सोहिय^१ मेलेज्ज सुभवधिठाणम्मिं ॥ १०७

रयणप्पहभवणीए सीमंतयइंदयस्स वित्थारो । पंचत्तालं जोयणलक्खणिं होदि गियमेण ॥ १०८

४५००००० ।

चोदालं लक्खणिं^१ तेसीदिसयाणि ह्गंति तेत्तीसं । एक्कला तिविहत्ता णिरइंदयसंदपरिमाणं ॥ १०९

४४०८३३३ । १ ।

३

प्रथम इन्द्रकका विस्तार पैतालीस लाख योजन और अन्तिम इन्द्रकका विस्तार एक लाख योजन है । इनमें प्रथम इन्द्रकके विस्तारमेंसे अन्तिम इन्द्रकके विस्तारको घटाकर शेषमें एक कम इन्द्रकप्रमाणका भाग देनेपर जो लब्ध आवे उतना (द्वितीयादि इन्द्रकोंके विस्तारको निकालनेके लिये) हानि और वृद्धिका प्रमाण समझना चाहिये ॥ १०५ ॥

$४५००००० - १००००० \div (४९ - १) = ९१६६६ \frac{२}{३}$ हानि-वृद्धि ।

इस हानि-वृद्धिका प्रमाण इक्यानवै हजार छहसौ छयासठ योजन और तीनसे विभक्त दो कला है ॥ १०६ ॥

द्वितीयादिक इन्द्रकोंके विस्तारको निकालनेकेलिये एक कम इच्छित इन्द्रकप्रमाणसे उक्त क्षय और वृद्धिके प्रमाणको गुणा करनेपर जो गुणनफल प्राप्त हो उसको सीमंत इन्द्रकके विस्तारमेंसे घटा देनेपर या अवधिस्थान इन्द्रकके विस्तारमें मिलानेपर अभीष्ट इन्द्रकका विस्तार निकलता है ॥ १०७ ॥

उदाहरण— सीमंत और अवधिस्थानकी अपेक्षा २५ वें ततनामक इन्द्रकका विस्तार—
क्ष. वृ. $९१६६६ \frac{२}{३} \times (२५ - १) = २२०००००$; $४५००००० - २२००००० = २३०००००$
सीमन्तकी अपेक्षा । $९१६६६ \frac{२}{३} \times (२५ - १) = २२०००००$; $२२००००० + १०००००$
 $= २३०००००$ अवधिस्थानकी अपेक्षा ।

रत्नप्रभा पृथिवीमें सीमन्त इन्द्रकका विस्तार नियमसे पैतालीस लाख योजनप्रमाण है ॥ १०८ ॥ ४५००००० यो.

निरय (नरक) नामक द्वितीय इन्द्रकके विस्तारका प्रमाण चवालीस लाख तेरासीसौ तेतीस योजन और एक योजनके तीन भागोंमेंसे एक भाग है ॥ १०९ ॥

सीमंत वि. $४५००००० - ९१६६६ \frac{२}{३} = ४४०८३३३ \frac{१}{३}$ ।

१ द व सेढीअ. २ ब ठाणं. ३ द बादाललक्खणिं.

तेदालं लक्खाणं छस्सयसोलससहस्सछासट्ठी । दुतिभागो वित्थारो^१ रोहमणामस्स^२ णादब्बो^३ ॥ ११०
४३१६६६६ । २ ।

३

पणुवीससहस्साच्चियजोभणवादासलक्खपरिमाणो । भंतिदयस्स भणिदो वित्थारो पढमपुडवीए ॥ १११
४२२५००० ।

एक्कसालं लक्खा तेत्तीससहस्सतिसयतेत्तीसा । एक्ककला तिविहत्ता उब्भंतयहंदपरिमाणं ॥ ११२
४१३३३३३ । १ ।

३

चालीसं लक्खाणि हुनिदालसहस्सछस्सयं होदि । छावट्ठी दोण्णि कलौ वासो संभंतणामग्गि ॥ ११३
४०४१६६६ । २ ।

३

उणदालं लक्खाणि पण्णाससहस्सजोयणाणि पि । होदि असंभंतिदयवित्थारो पढमपुडवीए ॥ ११४
३९५०००० ।

अट्टत्तीसं लक्खा अट्टवणसहस्सतिसयतेत्तीसं । एक्ककला तिविहत्ता वासो विब्भंतणामग्गि ॥ ११५
३८५८३३३ । १ ।

३

रौरुक (रौरव) नामक तृतीय इन्द्रकका विस्तार तेतालीस लाख सोलह हजार छहसौ छ्यासठ योजन और एक योजनके तीन भागोंमेंसे दो भागमात्र जानना चाहिये ॥ ११० ॥

$$४४०८३३३\frac{१}{३} - ९१६६६\frac{२}{३} = ४३१६६६\frac{२}{३} ।$$

प्रथम पृथिवीमें भ्रान्त नामक चतुर्थ इन्द्रकका विस्तार व्यालीस लाख पच्चीस हजार योजन प्रमाण कहा गया है ॥ १११ ॥ $४३१६६६\frac{२}{३} - ९१६६६\frac{२}{३} = ४२२५००० ।$

उद्भ्रान्त नामक पांचवें इन्द्रकके विस्तारका प्रमाण इकतालीस लाख तेतीस हजार तीनसौ तेतीस योजन और योजनके तीन भागोंमेंसे एक भाग है ॥ ११२ ॥

$$४२२५००० - ९१६६६\frac{२}{३} = ४१३३३३\frac{१}{३} ।$$

सम्भ्रान्त नामक छठे इन्द्रकका विस्तार चालीस लाख इकतालीस हजार छहसौ छ्यासठ योजन और एक योजनके तीन भागोंमेंसे दो भागप्रमाण है ॥ ११३ ॥

$$४१३३३३\frac{१}{३} - ९१६६६\frac{२}{३} = ४०४१६६\frac{२}{३} ।$$

प्रथम पृथिवीमें असम्भ्रान्त नामक सातवें इन्द्रकका विस्तार उनतालीस लाख पचास हजार योजनप्रमाण है ॥ ११४ ॥ $४०४१६६\frac{२}{३} - ९१६६६\frac{२}{३} = ३९५०००० ।$

विभ्रान्त नामक आठवें इन्द्रकका विस्तार अड़तीस लाख अट्टावन हजार तीनसौ तेतीस योजन और एक योजनके तीन भागोंमेंसे एक भागप्रमाण है ॥ ११५ ॥

$$३९५०००० - ९१६६६\frac{२}{३} = ३८५८३३\frac{१}{३} ।$$

१ द व वित्थारा. २ द लोहमणामस्स. ३ द णादब्बा. ४ द तीससहस्रं. ५ द व कला तिविभत्ता.

सगतीसं लक्खाणि आसद्विसहस्रसहस्रसहस्रासदी । दोष्णि कला तियभजिदा रुंदो तसिंदये होदि ॥ ११६

३७६६६६६ । २ ।

३

छत्तीसं लक्खाणं जोयणया पंचहत्तरिसहस्रा । तसिदिंदयस्स रुंदं णादब्बं पडमपुडवीए ॥ ११७

३६७५०००

पणतीसं लक्खाणि तेलीदिसहस्रसहस्रतिसयतेत्तीसा । एककला तिविहत्ता रुंदं वकंतणामग्गि ॥ ११८

३५८३३३३ । १ ।

३

चउतीसं लक्खाणि ईग्णिउदिसहस्रसहस्रसहस्रासदी । दोष्णि कला तियभजिदा एस यवकंतणामग्गि ॥ ११९

३४९१६६६ । २ ।

३

चोत्तीसं लक्खाणि जोयणसंखा य पडमपुडवीए । विक्कंतणामहंदयविथारो एत्थ णादब्बो ॥ १२०

३४००००० ।

तेत्तीसं लक्खाणि अट्टसहस्राणि तिसयतेत्तीसा । एककला विदियाए थणैहंदयसंदपरिमाणं ॥ १२१

३३०८३३३ । १ ।

३

तप्त नामक नववें इन्द्रकका विस्तार सैंतीस लाख छयासठ हजार छहसौ छयासठ योजन और योजनके तीन भागोंमेंसे दो भाग है ॥ ११६ ॥

$$३८५८३३३\frac{३}{३} - ९१६६६\frac{२}{३} = ३७६६६६६\frac{२}{३} ।$$

प्रथम पृथिवीमें त्रसित नामक दशवें इन्द्रकका विस्तार छत्तीस लाख पचहत्तर हजार योजनप्रमाण जानना चाहिये ॥ ११७ ॥ $३७६६६६६\frac{२}{३} - ९१६६६\frac{२}{३} = ३६७५००० ।$

वक्रान्त नामक ग्यारहवें इन्द्रकका विस्तार पैतीस लाख तेरासी हजार तीनसौ तेतीस योजन और एक योजनके तीन भागोंमेंसे एक भाग है ॥ ११८ ॥

$$३६७५००० - ९१६६६\frac{२}{३} = ३५८३३३३\frac{३}{३} ।$$

अवक्रान्त नामक बारहवें इन्द्रकका विस्तार चौतीस लाख इक्यानवै हजार छहसौ छयासठ योजन और एक योजनके तीन भागोंमेंसे दो भागप्रमाण है ॥ ११९ ॥

$$३५८३३३३\frac{३}{३} - ९१६६६\frac{२}{३} = ३४९१६६६\frac{२}{३} ।$$

प्रथम पृथिवीमें विक्रान्त नामक तेरहवें इन्द्रकका विस्तार चौतीस लाख योजनप्रमाण जानना चाहिये ॥ १२० ॥ $३४९१६६६\frac{२}{३} - ९१६६६\frac{२}{३} = ३४००००० ।$

द्वितीय पृथिवीमें स्तन नामक प्रथम इन्द्रकके विस्तारका प्रमाण तेतीस लाख आठ हजार तीनसौ तेतीस योजन और योजनके तीन भागोंमेंसे एक भाग है ॥ १२१ ॥

$$३४००००० - ९१६६६\frac{२}{३} = ३३०८३३३\frac{३}{३} ।$$

१ द् वासद्वि° २ द् इग्णउदि° ३ द् व् विक्कंतणामाहयविथारो ४ द् ठिदियाए ५ द् थलहंदय ॥

वत्तीसं लक्ष्मार्णिं छस्सयसोखससहस्सत्तासट्टी । दोण्णि कला तिविहत्ता वासो तण्हंदए होदि ॥ १२२

३२१६६६६ । २ ।

३

इक्कीसं लक्ष्मार्णिं पणुवीससहस्सजोयणाणिं पि । मण्हंदयस्स र्हंदं णादब्बं विदियपुठवीए ॥ १२३

३१२५००० ।

तीसं विय लक्ष्मार्णिं तेत्तीससहस्सतिसयतेत्तीसा । एक्ककला विदियाए वण्हंदयर्हंदपरिमाणं ॥ १२४

३०३३३३३ । १ ।

३

एक्कोणतीसलखा इग्गिदालसहस्सत्तासट्टी । दोण्णि कला तिविहत्ता चादिदयणामविथारो ॥ १२५

२९४१६६६ । २ ।

३

अट्ठावीसं लखा पण्णासत्तेहस्सजोयणाणिं पि । संघातणमइंदयविथारो विदियपुठवीए ॥ १२६

२८५०००० ।

सत्तावीसं लखा अट्ठवण्णसहस्सतिसयतेत्तीसा । एक्ककला तिविहत्ता जिर्णिभद्वयर्हंदपरिमाणं ॥ १२७

२७५८३३३ । १ ।

३

तनक नामक द्वितीय इन्द्रकका विस्तार वत्तीस लाख सोलह हजार छहसौ छयासठ योजन और एक योजनके तीन भागोंमेंसे दो भागप्रमाण है ॥ १२२ ॥

$$३३०८३३३\frac{१}{३} - ९१६६६\frac{२}{३} = ३२१६६६६\frac{२}{३} ।$$

द्वितीय पृथिवीमें मन नामक तृतीय इन्द्रकका विस्तार इक्कीस लाख पच्चीस हजार योजन-प्रमाण जानना चाहिये ॥ १२३ ॥ $३२१६६६६\frac{२}{३} - ९१६६६\frac{२}{३} = ३१२५००० ।$

द्वितीय पृथिवीमें वन नामक चतुर्थ इन्द्रकके विस्तारका प्रमाण तीस लाख तेतीस हजार तीनसौ तेतीस योजन और योजनका एक तृतीय भाग है ॥ १२४ ॥

$$३१२५००० - ९१६६६\frac{२}{३} = ३०३३३३३\frac{१}{३} ।$$

घात नामक पंचम इन्द्रकका विस्तार योजनके तीन भागोंमेंसे दो भागसहित उनतीस लाख इकतालीस हजार छहसौ छयासठ योजनप्रमाण है ॥ १२५ ॥

$$३०३३३३३\frac{१}{३} - ९१६६६\frac{२}{३} = २९४१६६६\frac{२}{३} ।$$

द्वितीय पृथिवीमें संघात नामक छठवे इन्द्रकका विस्तार अट्ठाईस लाख पचास हजार योजनप्रमाण है ॥ १२६ ॥ $२९४१६६६\frac{२}{३} - ९१६६६\frac{२}{३} = २८५०००० ।$

जिह्व नामक सातवें इन्द्रकके विस्तारका प्रमाण सत्ताईस लाख अठ्ठावन हजार तीनसौ तेतीस योजन और एक योजनके तीसरे भागप्रमाण है ॥ १२७ ॥

$$२८५०००० - ९१६६६\frac{२}{३} = २७५८३३३\frac{१}{३} ।$$

१ द लक्ष्मार्णं पुणुवीसं, २ द व पण्णस, ३ द व दिग्गियं.

छन्वीसं लक्खाणिं छासट्टिसहस्ससयत्तासट्टिं । दोणिण कला तिविहत्ता जिम्भगणामस्स वित्थारो ॥ १२८
२६६६६६६ । २ ।

३

पणुवीसं लक्खाणिं जोयणया पंचसत्तरिसहस्सा । लोळिंदयस्स हंडो किदियाए होदि पुढवीए ॥ १२९
२५७५००० ।

चउवीसं लक्खाणिं तेसीदिसहस्सतिसयतेत्तीसा । एक्कला तिविहत्ता लोलगणामस्स वित्थारो ॥ १३०
२४८३३३३ । १ ।

३

तेवीसं लक्खाणिं इगिणउदिसहस्ससयत्तासट्टी । दोणिण कला तियभजिदा हंडा थणलोलगे होंति ॥ १३१
२३९१६६६ । २ ।

३

तेवीसं लक्खाणिं जोयणसंखा थ तदियपुढवीए । पठमिंदयमि वासो णादब्बो तत्तणामस्स ॥ १३२
२३००००० ।

भावीसं लक्खाणिं अट्टसहस्साणि तिसयतेत्तीसं । एक्कला तिविहत्ता पुढवीए तसिद्वित्थारो ॥ १३३
२२०८३३३ । १ ।

३

जिहक नामक आठवें इन्द्रकका विस्तार छन्वीस लाख छयासठ हजार छहसौ छयासठ
योजन और एक योजनके तीन भागोंमेंसे दो भागप्रमाण है ॥ १२८ ॥

$$२७५८३३३\frac{१}{३} - ९१६६६६\frac{२}{३} = २६६६६६६\frac{२}{३} ।$$

द्वितीय पृथिवीमें नववें लोल इन्द्रकका विस्तार पच्चीस लाख पचहत्तर हजार योजनप्रमाण
है ॥ १२९ ॥ $२६६६६६६\frac{२}{३} - ९१६६६६\frac{२}{३} = २५७५००० ।$

लोलक नामक दशवें इन्द्रकका विस्तार चौबीस लाख तेरासी हजार तीससौ तेतीस योजन
और एक योजनके तीसरे भागप्रमाण है ॥ १३० ॥ $२५७५००० - ९१६६६\frac{२}{३} = २४८३३३३\frac{१}{३} ।$

स्तनलोलक नामक ग्यारहवें इन्द्रकका विस्तार तेईस लाख इक्यानवै हजार छहसौ छयासठ
योजन और योजनके तीन भागोंमेंसे दो भागप्रमाण है ॥ १३१ ॥

$$२४८३३३३\frac{१}{३} - ९१६६६\frac{२}{३} = २३९१६६६\frac{२}{३} ।$$

तीसरी पृथिवीमें तप्त नामक प्रथम इन्द्रकका विस्तार तेईस लाख योजनप्रमाण जानना
चाहिये ॥ १३२ ॥ $२३९१६६६\frac{२}{३} - ९१६६६\frac{२}{३} = २३००००० ।$

तृतीय पृथिवीमें त्रसित नामक द्वितीय इन्द्रकका विस्तार बाईस लाख आठ हजार तीनसौ
तेतीस योजन और योजनका तीसरा भाग है ॥ १३३ ॥

$$२३००००० - ९१६६६\frac{२}{३} = २२०८३३३\frac{१}{३} ।$$

१ द छावट्टिं. २ द लोलगणामासं. ३ द पुस्तक एव.

सोलसहस्रं छस्सयछासट्ठी एक्कवीसलक्खाणि । दोण्णि कला तदियाए पुढवीए तवणवित्थारो ॥ १३४
२११६६६६ । २ ।

३

पणवीससहस्साधियविंसदिलक्खाणि जोयणाणि पि । तदिए वि य खोणीए तानणणामस्स वित्थारो ॥ १३५
२०२५००० ।

एक्कोणवीसलक्खा तेत्तीससहस्सतिसयतेत्तीसा । एक्ककला तदियाए वसुहाए वण्णिदो हि^१ वित्थारो ॥ १३६
१९३३३३३ । १ ।

३

अट्ठारसलक्खाणि इग्गिदालसहस्सछसयछासट्ठी । दोण्णि कला तदियाए भूए पज्जलिदवित्थारो ॥ १३७
१८४१६६६ । २ ।

३

सत्तरसं छवखाणि पण्णाससहस्सजोयणाणि च । उज्जलिदइंदयस्स य वास्से वसुहाए तदियाए ॥ १३८
१७५०००० ।

सोलसजोयणलक्खा अट्ठवण्णसहस्सतिसयतेत्तीसा । एक्ककला तदियाए संजलिदिदस्स^१ वित्थारो ॥ १३९
१६५८३३३ । १ ।

३

तीसरी पृथिवीमें तपन नामक तृतीय इन्द्रकका विस्तार इक्कीस लाख सोलह हजार छहसौ छयासठ योजन और योजनके तीन भागोंमेंसे दो भागप्रमाण है ॥ १३४ ॥

$$२२०८३३३\frac{१}{३} - ९१६६६\frac{२}{३} = २११६६६६\frac{२}{३} ।$$

तीसरी पृथिवीमें तापन नामक चतुर्थ इन्द्रकका विस्तार बीस लाख पच्चीस हजार योजन-प्रमाण है ॥ १३५ ॥ $२११६६६६\frac{२}{३} - ९१६६६\frac{२}{३} = २०२५००० ।$

तृतीय वसुधामें [निदाघनामक पंचम इन्द्रकका] विस्तार उन्नीस लाख तेतीस हजार तीनसौ तेतीस योजन और योजनके तृतीय भागप्रमाण है ॥ १३६ ॥

$$२०२५००० - ९१६६६\frac{२}{३} = १९३३३३३\frac{१}{३} ।$$

तीसरी पृथिवीमें प्रज्वलित नामक छठे इन्द्रकका विस्तार अठारह लाख इकतालीस हजार छहसौ छयासठ योजन और एक योजनके तीन भागोंमेंसे दो भागप्रमाण है ॥ १३७ ॥

$$१९३३३३३\frac{१}{३} - ९१६६६\frac{२}{३} = १८४१६६६\frac{२}{३} ।$$

तृतीय वसुधामें उज्ज्वलित नामक सातवें इन्द्रकका विस्तार सत्तरह लाख पचास हजार योजनप्रमाण है ॥ १३८ ॥ $१८४१६६६\frac{२}{३} - ९१६६६\frac{२}{३} = १७५०००० ।$

तृतीय भूमिमें संज्वलित नामक आठवें इन्द्रकका विस्तार सोलह लाख अट्ठावन हजार तीनसौ तेतीस योजन और एक योजनका तीसरा भाग है ॥ १३९ ॥

$$१७५०००० - ९१६६६\frac{२}{३} = १६५८३३३\frac{१}{३} ।$$

१ द व वण्णि होइ. २ व दितियाए. ३ द व संपजलिदस्स.
TP. 10

पण्णारसलक्खाणि छस्सट्टिसहस्सच्छसयछासट्ठी । दोण्णि कला तदिद्याए संपज्जलिदस्स वित्थारो ॥ १४०

१५६६६६६ । २ ।

३

चोहसजोयणलक्खा पणसत्तरे तह सहस्सपरिमाण । तुरिमाए पुढवीए आरिंदयसुंदपरिमाणं ॥ १४१

१४७५००० ।

तेरसजोयणलक्खा तेसीदिसहस्सतिसयतेत्तीसं । एक्ककला तुरिमाए महीए मारिंदए सुंदो ॥ १४२

१३८३३३३ । १ ।

३

बारसजोयणलक्खा इग्णिणउदिसहस्सच्छसयछासट्ठी । दोण्णि कला तिबिहत्ता तुरिमात्तारिंदयस्से सुंदाउ ॥ १४३

१२९१६६६ । २ ।

३

बारसजोयणलक्खा तुरिमाए वसुंधराए वित्थारो । तर्हिंदयस्से सुंदो गिदिट्ठं सव्वदरिसीहिं ॥ १४४

१२००००० ।

एकादसलक्खाणि अट्टसहस्साणि तिसयतेत्तीसा । एक्ककला तुरिमाए महीए तमगस्स वित्थारो ॥ १४५

११०८३३३ । १ ।

३

तीसरी पृथिवीमें संप्रज्वलितनामक नववें इन्द्रकका विस्तार पन्द्रह लाख छयासठ हजार छहसौ छयासठ योजन और एक योजनके तीन भागोंमेंसे दो भागप्रमाण है ॥ १४० ॥

$$१६५८३३३\frac{१}{३} - ९१६६६\frac{२}{३} = १५६६६६\frac{१}{३}$$

चतुर्थ पृथिवीमें आर नामक प्रथम इन्द्रकके विस्तारका प्रमाण चौदह लाख पचहत्तर हजार योजन है ॥ १४१ ॥ $१५६६६६६\frac{२}{३} - ९१६६६\frac{२}{३} = १४७५०००$ ।

चतुर्थ पृथिवीमें मार नामक द्वितीय इन्द्रकका विस्तार तेरह लाख तेरासी हजार तीनसौ तेतीस योजन और एक योजनके तीसरे भागप्रमाण है ॥ १४२ ॥

$$१४७५००० - ९१६६६\frac{२}{३} = १३८३३३३\frac{१}{३}$$

चतुर्थ पृथिवीमें तार नामक तृतीय इन्द्रकका विस्तार बारह लाख इक्यानबै हजार छहसौ छयासठ योजन और एक योजनके तीन भागोंमेंसे दो भागप्रमाण है ॥ १४३ ॥

$$१३८३३३३\frac{१}{३} - ९१६६६\frac{२}{३} = १२९१६६६\frac{२}{३}$$

सर्वज्ञदेवने चतुर्थ पृथिवीमें तत्व (चर्चा) नामक चतुर्थ इन्द्रकका विस्तार बारह लाख योजन-प्रमाण बतलाया है ॥ १४४ ॥ $१२९१६६६\frac{२}{३} - ९१६६६\frac{२}{३} = १२०००००$ ।

चतुर्थ पृथिवीमें तमक नामक पंचम इन्द्रकका विस्तार ग्यारह लाख आठ हजार तीनसौ तेतीस योजन और एक योजनके तीसरे भागप्रमाण है ॥ १४५ ॥

$$१२००००० - ९१६६६\frac{२}{३} = ११०८३३३\frac{१}{३}$$

१ द व तदिएसं. २ द व तुरिमाइंदस्स. ३ द व तव्वंत्तयस्स. ४ द $\frac{१}{३}$.

दसजोयणलकखाणि छस्सयसोलससहस्सछासट्ठी । दोणिण कला तुरिमाए वादिंद्यवासपरिसंखा ॥ १४६
१०१६६६६ । २ ।

३

पणवीससहस्साधियणवजोयणसयसहस्सपरिमाण । तुरिमाए खोणीए खलखलणामरस वित्थारो ॥ १४७
९२५००० ।

लकखाणि अट्ट जोयणतेत्तीससहस्सतिलयतेत्तीसा । एककला तमइंद्यवित्थारो पंचमधराए ॥ १४८
८३३३३३ । १ ।

३

सगजोयणलकखाणि इगिदालसहस्रसयछासट्ठी । दोणिण कला भमइंद्यसंदो पंचमधरिणीए ॥ १४९
७४१६६६ । २ ।

३

छजोयणलकखाणि पण्णाससहस्ससमधियाणि च । धूमप्पहावणीए झसइंद्यसंदपरिमाण ॥ १५०
६५०००० ।

लकखाणि पंच जोयणअडवणसहस्सतिलयतेत्तीसा । एककला यंधिंद्यवित्थारो पंचमखिदीए ॥ १५१
५५८३३३ । १ ।

३

चतुर्थ भूमिमें वाद नामक छठे इन्द्रकके विस्तारका प्रमाण दश लाख सोलह हजार छहसौ छयासठ योजन और एक योजनके तीन भागोंमेंसे दो भागप्रमाण है ॥ १४६ ॥

$$११०८३३३\frac{१}{३} - ९१६६६\frac{२}{३} = १०१६६६६\frac{२}{३} ।$$

चौथी पृथिवीमें खलखल (खडखड) नामक सातवें इन्द्रकका विस्तार नौ लाख पच्चीस हजार योजनप्रमाण है ॥ १४७ ॥ $१०१६६६६\frac{२}{३} - ९१६६६\frac{२}{३} = ९२५००० ।$

पांचवीं पृथिवीमें तम नामक प्रथम इन्द्रकका विस्तार आठ लाख तेतीस हजार तीनसौ तेतीस योजन और एक योजनके तीसरे भागप्रमाण है ॥ १४८ ॥

$$९२५००० - ९१६६६\frac{२}{३} = ८३३३३३\frac{१}{३} ।$$

पांचवीं पृथिवीमें भ्रम नामक द्वितीय इन्द्रकका विस्तार सात लाख इकतालीस हजार छहसौ छयासठ योजन और एक योजनके तीन भागोंमेंसे दो भागप्रमाण है ॥ १४९ ॥

$$८३३३३३\frac{१}{३} - ९१६६६\frac{२}{३} = ७४१६६६\frac{२}{३} ।$$

धूमप्रभा पृथिवीमें शष नामक तृतीय इन्द्रकके विस्तारका प्रमाण छह लाख पचास हजार योजन है ॥ १५० ॥ $७४१६६६\frac{२}{३} - ९१६६६\frac{२}{३} = ६५०००० ।$

पांचवीं पृथिवीमें अंध नामक चतुर्थ इन्द्रकका विस्तार पांच लाख अट्ठावन हजार तीनसौ तेतीस योजन और एक योजनके तीसरे भागप्रमाण है ॥ १५१ ॥

$$६५०००० - ९१६६६\frac{२}{३} = ५५८३३३\frac{१}{३} ।$$

१ द तमयं इंदयं, ब तमयंदयं. २ द ब एककलायंदिदिय.

चउजोयणलक्खाणि छासट्टिसहस्सलसयछासट्टी । दोण्णि कला तिमिसिदयरुंदं पंचमधरित्तीए ॥ १५२

४६६६६६ । २ ।

३

तियजोयणलक्खाणि सहस्सया पंचहत्तरिपमाणा । छट्ठीए वसुमहए हिमहंदयरुंदपरिसंखा ॥ १५३

३७५००० ।

दो जोयणलक्खाणि तेसीदिसहस्सतिसयतेत्तीसा । एककला छट्ठीए पुडवीए दोह वदले^१ रुंदो ॥ १५४

२८३३३३ । १ ।

३

एकं जोयणलक्खा इगिणउदिसहस्सलसयछासट्टी । दोण्णि कला कित्थारो लळंके छट्ठवसुहाए ॥ १५५

१९१६६६ । २ ।

३

वासो जोयणलक्खो अवधिटाणंस्स सत्तमखिदीए । जिणवरवयणाविणिग्गादतिलोयपण्णत्तिणामाए ॥ १५६

१००००० ।

एक्काधियखिदिसंखं तियचउसत्तेहिं^२ गुणिय छब्भजिदे । कोसा इंदयसेवीपहण्णयाणं च बहलत्तं ॥ १५७

पांचवीं पृथिवीमें तिमिश्र नामक पांचवें इन्द्रकका विस्तार चार लाख छयासठ हजार छहसौ छयासठ योजन और एक योजनके तीन भागोंमेंसे दो भागप्रमाण है ॥ १५२ ॥

$$५५८३३३\frac{३}{४} - ९१६६६६\frac{३}{४} = ४६६६६६\frac{३}{४} ।$$

छठी पृथिवीमें हिम नामक प्रथम इन्द्रकके विस्तारका प्रमाण तीन लाख पचहत्तर हजार योजन है ॥ १५३ ॥ $४६६६६६\frac{३}{४} - ९१६६६६\frac{३}{४} = ३७५००० ।$

छठी पृथिवीमें वर्दल नामक द्वितीय इन्द्रकका विस्तार दो लाख तेरासी हजार तीन सौ तेतीस योजन और एक योजनके तीसरे भागप्रमाण है ॥ १५४ ॥

$$३७५००० - ९१६६६६\frac{३}{४} = २८३३३३\frac{३}{४} ।$$

छठी पृथिवीमें लळंके नामक तृतीय इन्द्रकका विस्तार एक लाख इक्यानवै हजार छहसौ छयासठ योजन और एक योजनके तीन भागोंमेंसे दो भागप्रमाण है ॥ १५५ ॥

$$२८३३३३\frac{३}{४} - ९१६६६६\frac{३}{४} = १९१६६६\frac{३}{४} ।$$

सातवीं पृथिवीमें अवधिस्थान नामक इन्द्रकका विस्तार एक लाख योजनप्रमाण है । इसप्रकार जिनेन्द्रदेवके वचनोंसे उपदिष्ट त्रिलोक-प्रज्ञप्तिमें इन्द्रकबिलोंका विस्तार कहा गया है ॥ १५६ ॥ $१९१६६६\frac{३}{४} - ९१६६६६\frac{३}{४} = १००००० ।$

एक अधिक पृथिवीसंख्याको तीन, चार और सातसे गुणा करके छहका भाग देनेपर जो लब्ध आवे उतने कोसप्रमाण क्रमशः इन्द्रक, श्रेणीबद्ध और प्रकीर्णक बिलोंका बाह्य होना है ॥ १५७ ॥

१ द व वसुमाहं. २ द व वदलेसु. ३ द अवधिटाणस्स. ४ व ऽसत्तेवि.

अथवा—

मादी छ अद्द चौहस तद्दलवद्विय जात्र सत्तखिदिकोसं । छहिदे इंदयसेहीपइण्णयाणं च बहलत्तं ॥ १५८

१	३	२	५	३	७	४	४	२	८	१०	४	१४	१६	७	७	१४	३५	७	४९	२८
२	२	२		३	३	३	३	३	३	३	३	३	३	३	३	३	६	६	३	

र. प्र. पृथिवीके इ. बिलोका बाहल्य— $१ + १ \times ३ \div ६ = १$ कोस ।
श. प्र. पृ. के इ. का बाहल्य— $२ + १ \times ३ \div ६ = ३/२$ कोस । वा. प्र. पृ. के इ. का
बाहल्य— $३ + १ \times ३ \div ६ = २$ कोस । इसीप्रकार पंकप्रभादि पृथिवियोंके इन्द्रकोका बाहल्य
क्रमशः $३/२$, ३, और ४ कोस होता है ।

र. प्र. पृ. श्रे. बिलोका बाहल्य— $१ + १ \times ४ \div ६ = ४/३$ को. । श. प्र. पृ. श्रे.
बिलोका बाहल्य— $२ + १ \times ४ \div ६ = २$ को. । वा. प्र. पृ. श्रे. बिलोका बाहल्य— $३ +$
 $१ \times ४ \div ६ = ३/२$ को. । इसीप्रकार पंकप्रभादि पृथिवियोंके श्रेणीबद्ध बिलोका बाहल्य क्रमशः $४/३$,
४, $३/२$ और $३/२$ कोस होता है ।

र. प्र. पृ. प्रकी. बिलोका बाहल्य— $१ + १ \times ७ \div ६ = ७/६$ को. । श. प्र. पृ.
प्रकी. बिलोका बाहल्य— $२ + १ \times ७ \div ६ = ५/३$ को. । वा. प्र. पृ. प्रकी. बिलोका बाहल्य—
 $३ + १ \times ७ \div ६ = ३/२$ को. । इसीप्रकार पंकप्रभादि पृथिवियोंके प्रकीर्णक बिलोका बाहल्य
क्रमशः $३/२$, ७, और $५/३$ और $३/२$ कोस होता है ।

अथवा—यहां आदिका प्रमाण क्रमसे छह, आठ और चौदह है । इसमें दूसरी पृथिवीसे
लेकर सातवीं पृथिवीपर्यन्त उत्तरोत्तर इसी आदिके अर्ध भागको जोड़कर प्राप्त संख्यामें छहका भाग
देनेपर क्रमशः विवक्षित पृथिवीके इन्द्रक, श्रेणीबद्ध और प्रकीर्णक बिलोका बाहल्य निकल आता
है ॥ १५८ ॥

र. प्र. पृ. इन्द्रकोका बाहल्य— $६ \div ६ = १$ कोस । श. प्र. पृ. इन्द्रकोका बाहल्य—
 $६ + ६ \div ६ = ३/२$ को. । वा. प्र. पृ. इन्द्रकोका बाहल्य— $९ + ६ \div ६ = २$ को. ।
इसीप्रकार पंकप्रभादि पृथिवियोंके इन्द्रकोका बाहल्य क्रमशः $३/२$, ३, $५/३$ और ४ कोस होता है ।

र. प्र. पृ. श्रे. बिलोका बाहल्य— $८ \div ६ = ४/३$ को. । श. प्र. पृ. श्रे. बिलोका
बाहल्य— $८ + ६ \div २$ को. । वा. प्र. पृ. श्रे. बिलोका बाहल्य— $१२ + ६ \div ६ = ३/२$ को. ।
इसीप्रकार पंकप्रभादि पृथिवियोंके श्रेणीबद्धोका बाहल्य क्रमशः $४/३$, ४, $३/२$ और $३/२$ कोस होता है ।

र. प्र. पृ. प्रकी. बिलोका बाहल्य— $१४ \div ६ = ७/३$ को. । श. प्र. पृ. प्रकी. बिलोका
बाहल्य— $१४ + ३/२ \div ६ = ५/३$ को. । वा. प्र. पृ. प्रकी. बिलोका बाहल्य— $२१ + ३/२ \div$
 $६ = ३/२$ को. । इसीप्रकार पंकप्रभादि पृथिवियोंके प्रकीर्णक बिलोका बाहल्य— $३/२$, ७ और $५/३$
और $३/२$ कोस होता है ।

रयणादिछट्टमंतं णियणियपुढवीण बहलमज्जादो । जोयणसहस्सजुगलं अबणिय सेसं करिज्ज कोसाणि ॥ १५९
 णियणियइंदयसेढीबद्धाणं पइण्णयाण बहलाणि । णियणियपदरपवण्णिदसंखागुणिदाण लद्धरासी य ॥ १६०
 पुव्विल्लयरासीणं मज्जे तं सोहिऊण पत्तेकं । एक्कोणणियणियिदंयचउगुणिदं च भजिदं ॥ १६१
 लद्धो जोयणसंखा णियणिय णेयंतरालमुट्टेण^१ । जाणेज्ज परट्टाणे किञ्चूअयरज्जुपरिमाणं ॥ १६२
 सत्तमाखिदीय बहले इंदयसेढीण बहलपरिमाणं । सोधिअ दल्लिदे हेट्टियअयरिमभागा हयंति एदाणं ॥ १६३
 पढमखिदीयवणीणं^२ रुंदं सोहेज्ज एक्करज्जए । जोयणतिसहस्सजुदे हेदि परट्टाणयिच्चलं ॥ १६४

रत्नप्रभा पृथिवीको आदि लेकर छठी पृथिवीपर्यन्त अपनी अपनी पृथिवीके बाहल्यमेंसे दो हजार योजन कम करके शेष योजनोंके कोस बनाना चाहिये ॥ १५९ ॥

अपने अपने पटलोंकी पूर्ववर्णित संख्यासे गुणित अपनी अपनी पृथिवीके इन्द्रक, श्रेणीबद्ध और प्रकीर्णक बिलोंके बाहल्यको पूर्वोक्त राशिमेंसे, अर्थात् दो हजार योजन कम विवक्षित पृथिवीके बाहल्यके किये गये कोसोंमेंसे, कम करके प्रत्येकमें एक कम अपने अपने इन्द्रकप्रमाणसे गुणित चारका भाग देनेपर जो लब्ध आवे उतने योजनप्रमाण अपनी अपनी पृथिवीके इन्द्रकादि बिलोंमें ऊर्ध्वग अन्तराल जानना चाहिये। इसके अतिरिक्त परस्थान अर्थात् एक पृथिवीके अन्तिम और अगली पृथिवीके आदिभूत इन्द्रकादि बिलोंमें कुछ कम एक राजुप्रमाण अन्तराल समझना चाहिये ॥ १६०-१६२ ॥

$$\text{प्र. पृ. के इन्द्रकोका अन्तराल} = \frac{(८०००० - २०००) \times ४ - (१ \times १३)}{(१३ - १) \times ४} \\ = \frac{७८००० \times ४ - १३}{४८} = ६४९९\frac{३}{४} \text{ यो.}$$

$$\text{द्वि. पृ. के } " " = \frac{(३२००० - २०००) \times ४ - (\frac{३}{३} \times ११)}{(११ - १) \times ४} = \frac{३०००० \times ४ - \frac{३३}{३}}{४०} \\ = २९९९\frac{१}{३} \text{ यो. इत्यादि.}$$

सातवीं पृथिवीके बाहल्यमेंसे इन्द्रक और श्रेणीबद्ध बिलोंके बाहल्यप्रमाणको घटाकर अवशिष्ट राशिको आधा करनेपर क्रमसे इन्द्रक और श्रेणीबद्ध बिलोंके ऊपर-नीचेकी पृथिवीकी मुटाईका प्रमाण निकलता है ॥ १६३ ॥

$\frac{८०००० - १}{३} = ३९९९\frac{२}{३}$ यो. सातवीं पृथिवीके इन्द्रक बिलके नीचे और ऊपरकी पृथिवीका बाहल्य

$$\frac{८००० - \frac{३}{३}}{३} = ३९९९\frac{२}{३} \text{ सा. पृ. के श्रेणीबद्ध बिलोंके ऊपर-नीचेकी पृथिवीका बाहल्य.}$$

एक राजुमेंसे पहिली और दूसरी पृथिवीके बाहल्यप्रमाणको कम करके अवशिष्ट राशिमें तीन हजार योजनोंके मिलानेपर प्रथम पृथिवीके अन्तिम और द्वितीय पृथिवीके प्रथम बिलके मध्यमें परस्थान अन्तरालका प्रमाण निकलता है ॥ १६४ ॥

१ दं णियणियइंदय, बं णियणियइंदय. २ दं तराणमुट्टेण, बं तराणमुट्टेण. ३ दं ब पढमखिदीयवणीणं.

दुसहस्सजोयणाधियरज्जू तदियाविपुठविस्दूणं । छट्ठो त्ति परट्ठाणे^१ विञ्चालपमाणमुद्धिं ॥ १६५
 सयकादिरुज्जणहं रज्जुजुदं चरिमभूमिस्दूणं । मघविस्सं चरिमइंदयअचधिट्ठाणस्स विञ्चालं ॥ १६६
 गणवणविदुजुदचधुस्सयछसहस्सा जोयणाइं वे कोसा । एकारसकलवारसहिदा य चभिंदयाण विञ्चालं ॥ १६७
 ६४९९ । को २ । ११ ।

१२

रयणप्पहचरमिंदयसक्करपुठविंदयाण विञ्चालं । दोलक्खणवसहस्सा जोयणहीणेकरज्जू य ॥ १६८

७ । रिण जो २०९००० ।

एकविहीणा जोयणतिसहस्सा धणुसहस्सचत्तारि । सत्तसया वंसाए एकारसइंदयाण विञ्चालं ॥ १६९

२९९९ । दंड ४७००

विशेषार्थ—प्रथम पृथिवीकी मुटाई १८०००० योजन और द्वितीय पृथिवीकी मुटाई ३२००० योजनप्रमाण है । इस मुटाईसे रहित दोनों पृथिवियोंके मध्यमें एक राजुप्रमाण अन्तराल है । चूंकि एक हजार योजनप्रमाण चित्रा पृथिवीकी मुटाई प्रथम पृथिवीकी मुटाईमें सम्मिलित है परन्तु उसकी गणना ऊर्ध्व लोककी मुटाईमें की गई है, अतएव इसमेंसे इन एक हजार योजनोंको कम करदेना चाहिये । इसके अतिरिक्त प्रथम पृथिवीके नीचे और द्वितीय पृथिवीके ऊपर एक एक, हजार योजनप्रमाण क्षेत्रमें नारकियोंके त्रिलोके न होनेसे इन दो हजार योजनोंको भी कम कर देनेपर शेष २०९००० (१८०००० + ३२००० - ३०००) योजनोंसे रहित एक राजुप्रमाण प्रथम पृथिवीके अन्तिम और द्वितीय पृथिवीके प्रथम इन्द्रकके बीच परस्थान अन्तराल रहता है ।

दो हजार योजन अधिक एक राजुमेंसे तीसरी आदिक पृथिवीके बाह्यप्रमाणको घटा देनेपर जो शेष रहे, उतना छठी पृथिवीपर्यन्त परस्थान अन्तरालका प्रमाण कहा गया है ॥ १६५॥

सौके वर्गमेंसे एक कम करके शेषको आधा करे और उसे एक राजुमें जोड़कर लब्धमेंसे अन्तिम भूमिके बाह्यको घटा देनेपर मघवी पृथिवीके अन्तिम इन्द्रक और अवधिस्थान इन्द्रकके बीच परस्थान अन्तरालका प्रमाण निकलता है ॥ १६६ ॥

घर्मा पृथिवीके इन्द्रक त्रिलोका अन्तराल छह हजार चारसौ निन्यानवै योजन, दो कोस और एक कोसके बारह भागोंमेंसे ग्यारह भागप्रमाण है ॥ १६७ ॥ ६४९९ यो. २१ $\frac{१}{२}$ को. ।

रत्नप्रमा पृथिवीके अन्तिम इन्द्रक और शर्कराप्रमाके आदिके इन्द्रक त्रिलोका अन्तराल दो लाख नौ हजार योजन कम एक राजुप्रमाण है ॥ १६८ ॥ २०९००० यो. कम १ रा. ।

वंशा पृथिवीके ग्यारह इन्द्रकोंका अन्तराल एक कम तीन हजार योजन और चार हजार सातसौ धनुषप्रमाण है ॥ १६९ ॥ २९९९ यो. ४७०० धनु. ।

१ व परिट्ठाणे, २ व मघवस्स,

एकौ हवेदि रज्जू छब्बीससहस्रजोयणविहीण । थणलोलुगस्स तत्ता^१ इंदयदो हादि विञ्चाले ॥ १७०

७ । रिण २६००० ।

तिणिण सहस्सा दुसया जोयणउणवण्ण तदियपुलवीए । पणतीससयधणूणि पत्तेकं इंदयाण विञ्चालं ॥ १७१

३२४९ । दंड ३५०० ।

एकौ हवेदि रज्जू बावीससहस्रजोयणविहीण । दोण्णं विञ्चालमिणं संपज्जलिदारणामाणं ॥ १७२

७ । रिण जो २२००० ।

तिणिण सहस्सा छस्सयपण्णौट्टीजोयणाणि^२ पंकाए । पण्णत्तरिसयदंडा पत्तेकं इंदयाण विञ्चाले ॥ १७३

३६६५ जो । दंड ७५०० ।

एकौ हवेदि रज्जू अट्टारससहस्रजोयणविहीण । खलखलतमिंदयाणं दोण्णं विञ्चालपरिमाणं ॥ १७४

७ । रिण जो १८००० ।

चत्तारि सहस्साणि चउसयणवण्णविजोयणाणि पि । पंचसयाणि दंडा धूमपहाइंदयाण विञ्चालं ॥ १७५

४४९९ । दंड ५०० ।

चौदससहस्रजोयणपरिहीण होदि केवलं रज्जू । तिमिसिंदयस्स हिमइंदयस्स दोण्णं पि विञ्चाले ॥ १७६

७ । रिण जो १४००० ।

वंशा पृथिवीके अन्तिम इन्द्रक स्तनलोलुकसे मेघा पृथिवीके प्रथम इन्द्रक ततका अंतराल छब्बीस हजार योजन कम एक राजुप्रमाण है ॥ १७० ॥ २६००० यो. कम १ रा. ।

तिसरी पृथिवीके प्रत्येक इन्द्रक बिलका अन्तराल तीन हजार दो सौ उन्नचास योजन और पैतीससौ धनुषप्रमाण है ॥ १७१ ॥ ३२४९ यो. ३५०० दण्ड ।

तृतीय पृथिवीका अन्तिम इन्द्रक संप्रज्वलित और चतुर्थ पृथिवीका प्रथम इन्द्रक आर, इन दोनों बिलोंका अन्तराल बाईस हजार योजन कम एक राजुप्रमाण है ॥ १७२ ॥

२२००० यो. कम १ रा.

पंकप्रभा पृथिवीके इन्द्रक बिलोंका अन्तराल तीन हजार छहसौ पैसठ योजन और पचहत्तरसौ दण्डप्रमाण है ॥ १७३ ॥ ३६६५ यो. ७५०० दण्ड ।

चतुर्थ पृथिवीका अन्तिम इन्द्रक खल-खल और पांचवीं पृथिवीका प्रथम इन्द्रक तम, इन दोनों बिलोंके अन्तरालका प्रमाण अठारह हजार योजन कम एक राजु है ॥ १७४ ॥

१८००० यो. कम १ रा. ।

धूमप्रभाके इन्द्रक बिलोंका अन्तराल चार हजार चारसौ निन्यानबै योजन और पांचसौ दण्डप्रमाण है ॥ १७५ ॥ ४४९९ यो. ५०० दण्ड ।

पांचवीं पृथिवीका अन्तिम इन्द्रक तिमिश्र और छठी पृथिवीका प्रथम इन्द्रक हिम, इन दोनों बिलोंका अन्तराल चौदह हजार योजन कम एक राजुप्रमाण है ॥ १७६ ॥

१४००० यो. कम. १ रा. ।

१ ब एका. २ द ब धणलोलुगस्स तत्ति. ३ द ब छस्सट्टी. ४ द ब जोयणाविहीण.

अट्टाणउदी णवसयणसहस्सा जोयणाणि मयवीए । पणवण्णसयाणि धणू पत्तेकं इंदयाण विञ्चालं ॥ १७७

६९९८ । दंड ५५०० ।

छट्टमैखिदिचरिर्मिंदयअवधिट्टाणाण होइ विञ्चालं । एक्का रज्जू ऊणा जोयणतिसहस्सकोसजुगल्लोहिं ॥ १७८

७ । रिण जो ३००० को २ ।

तिणिण सहस्सा णवसयणवणैउदी जोयणाणि वे कोसा । उड्ढाघरभूमिणं अवधिट्टाणस्स परिमाणं ॥ १७९

३९९९ । कोस २ ।

णवणउदिजुदचउस्सयणसहस्सा जोयणाणि वे कोसा । पंच कला णवभजिदा धम्मए सेट्ठिबद्धविञ्चालं ॥ १८०

६४९९ । कोस २ । ५ ।

९

णवणउदि णवसयाणि दुसहस्सा जोयणाणि वंसाए । तिसहस्सलसयदंडा उड्ढेणं सेट्ठिबद्धविञ्चालं ॥ १८१

२९९९ । दंड ३६०० ।

उणवण्णा दुसयाणि तिसहस्सा जोयणाणि मेघाए । दोणिण सहस्साणि धणू सेट्ठिबद्धाण विञ्चालं ॥ १८२

३२४९ । दंड २००० ।

णवहिंदवावीससहस्सदंडहीणा हुवेदिं छासट्ठी । जोयणलत्तीससंघं तुरिमाए सेट्ठिबद्धविञ्चालं ॥ १८३

३६६५ । दंड ५५५५ । ५ ।

९

मघवी पृथिवीमें प्रत्येक इन्द्रकका अन्तराल छह हजार नौसौ अट्टानवै योजन और पचवनसौ धनुष है ॥ १७७ ॥ ६९९८ यो., ५५०० दण्ड ।

छठी पृथिवीके अन्तिम इन्द्रक लल्लंका और सातवीं पृथिवीके अवधिस्थान इन्द्रकका अन्तराल तीन हजार योजन और दो कोस कम एक राजुप्रमाण है ॥ १७८ ॥

यो. ३०००, को. २ कम १ र. ।

अवधिस्थान इन्द्रककी ऊर्ध्व और अधस्तन भूमिके बाहल्यका प्रमाण तीन हजार नौसौ निन्यानवै योजन और दो कोस है ॥ १७९ ॥ ३९९९ यो. २ को. ।

घर्मा पृथिवीमें श्रेणीबद्ध त्रिलोका अन्तराल छह हजार चारसौ निन्यानवै योजन दो कोस और एक कोसके नौ भागोंमेंसे पांच भागप्रमाण है ॥ १८० ॥ ६४९९ यो. २^५/_६ को. ।

वंशा पृथिवीमें श्रेणीबद्ध त्रिलोका अन्तराल दो हजार नौसौ निन्यानवै योजन और तीन हजार छहसौ दण्डप्रमाण है ॥ १८१ ॥ २९९९ यो. ३६०० दण्ड ।

मेघा पृथिवीमें श्रेणीबद्ध त्रिलोका अन्तराल तीन हजार दोसौ उनंचास योजन और दो हजार धनुष है ॥ १८२ ॥ ३२४९ यो. २००० दण्ड ।

चतुर्थ पृथिवीमें श्रेणीबद्ध त्रिलोका अन्तराल, बाईस हजारमें नौका भाग देनेपर जो लब्ध आवे, उतने धनुष कम छत्तीससौ छयासठ योजनप्रमाण है ॥ १८३ ॥ ३६६५ यो. ५५५५^५/_६ दण्ड ।

१ द व जोयणादि. २ द छट्टमखिदिचरिर्मिंदिय°. ३ द णऊणउदी. ४ द उ उड्ढेणं, व उड्ढेणं.

५ द हुवेदि. ६ व ंवत्तीससंघं.

TP. 11

अट्टाणउदी जोयणचउदालसयाणि छस्सहस्सधणू । धूमप्पहपुढवीए सेदीबद्धाण विञ्चालं ॥ १८४

४४९८ । दंड ६००० ।

अट्टाणउदी णवसयछसहस्सा जोयणाणि मववीए । दोण्णि सहस्साणि धणू सेदीबद्धाण विञ्चालं ॥ १८५

६९९८ । दंड २००० ।

णवणउदिसहिदणवसयतिसहस्सा जोयणाणि एक्ककला । तिहिदा य माववीए सेदीबद्धाण विञ्चालं ॥ १८६

३९९९ । १ ।

३

सट्टाणे विञ्चालं एदं जाणिज्ज तह परट्टाणे । जं इंदयपरठाणे भणिदं तं एत्थ वत्तव्वं ॥ १८७

णवरि विसेसो एसे लल्लंकयअवधिटाणविञ्चाले । जोयणयैद्वच्छभाणूणं सेट्ठियद्वाण विञ्चालं ॥ १८८

। सेदीबद्धाण विञ्चालं समत्तं ।

छक्कदिहिदेक्कणउदीकोसोणा छसहस्सपंचसया । जोयणया धम्माए पट्टणयाणं ह्वेदि^१ विञ्चालं ॥ १८९

६४९९ । को १ । १७ ।

३६

णवणउदीसुदणवसयदुसहस्सा जोयणाणि वंसाए । तिण्णिसयदंड्याणं उट्टेण पट्टणयाण विञ्चालं ॥ १९०

२९९९ । दंड ३०० ।

धूमप्रभा पृथिवीमें श्रेणीबद्ध बिलोंका अन्तराल चवालीससौ अट्टानवै योजन और छह हजार धनुष है ॥ १८४ ॥ ४४९८ यो. ६००० दण्ड ।

मघवी पृथिवीमें श्रेणीबद्ध बिलोंका अन्तराल छह हजार नौसौ अट्टानवै योजन और दो हजार धनुष है ॥ १८५ ॥ ६९९८ यो. २००० दण्ड ।

माघत्री पृथिवीमें श्रेणीबद्ध बिलोंका अन्तराल तीन हजार नौसौ निन्यानवै योजन और एक योजनके तीसरे भागप्रमाण है ॥ १८६ ॥ ३९९९ $\frac{१}{३}$ यो. ।

यह जो श्रेणीबद्ध बिलोंका अन्तराल है उसे स्वस्थानमें समझना चाहिये । तथा परस्थानमें जो इन्द्रक बिलोंका अन्तराल कहा जाचुका है, उसीको यहां भी कहना चाहिये । किन्तु विशेषता यह है कि लल्लंक और अवधिस्थान इन्द्रकके मध्यमें जो अन्तराल कहा गया है उसमेंसे अर्ध योजनके छह भागोंमेंसे एक भाग कम यहां श्रेणीबद्ध बिलोंका अन्तराल जानना चाहिये ॥ १८७-१८८ ॥

इसप्रकार श्रेणीबद्ध बिलोंका अन्तराल समाप्त हुआ ।

घर्मा पृथिवीमें प्रकीर्णक बिलोंका अन्तराल, इक्यानवैमें छहके वर्गका भाग देनेपर जो लब्ध आवे, उतने कोस कम छह हजार पांचसौ योजनप्रमाण है ॥ १८९ ॥

यो. ६५०० - $(\frac{९}{३} \times \frac{१}{३}) =$ यो. ६४९९, को. १ $\frac{१}{३}$

वंशा पृथिवीमें प्रकीर्णक बिलोंका ऊर्ध्वग अन्तराल दो हजार नौसौ निन्यानवै योजन और तीनसौ धनुषप्रमाण है ॥ १९० ॥ २९९९ यो. ३००० दण्ड ।

१ व अट्टाणउदी. २ द इंदयपरठाणे, व इंदयवरठाणे. ३ द व जोयणयाधं. ४ व समत्तं. ५ द ह्वेदि.

अट्टत्तालं दुसयं तिसहस्सा जोयणाणं मेघाए । पणवण्णसयाणि धणू उड्डेण पड्डणयाण विञ्चालं ॥ १९१

३२४८ । दंड ५५०० ।

चउसट्ठि छस्सयाणि तिसहस्सा जोयणाणि तुरिमाए । उणहत्तरसिहस्सा पणसयदंडा य णवभजिदा ॥ १९२

३६६४ । दंड ६९५०० ।

९

सत्ताणवदीजोयणचउदालसयाणि पंचमसिदीए । पणसयजुदछसहस्सा दंडेण पड्डणयाण विञ्चालं ॥ १९३

४४९७ । दंड ६५०० ।

सट्ठाणे विञ्चालं एदं जाणिज्ज तह परट्ठाणे । जं हंदयपरट्ठाणे भणिदं तं यत्थ वत्तव्वं ॥ १९४

। एवं पड्डणयाणं विञ्चालं सम्मत्तं ।

॥ एवं णिवासखेत्तं सम्मत्तं ॥

धम्माए णारहया संबडिदाऊं होंति एदाणं । सेठीए गुणगारा विंदंगुलबिदियमूलकिंचूणं ॥ १९५

। - १२ (?)

१२

मेघा पृथिवीमें प्रकीर्णक बिलोंका ऊर्ध्वग अन्तराल तीन हजार दोसौ अड़तालीस योजन और पचवनसौ धनुष है ॥ १९१ ॥ ३२४८ यो. ५५०० दण्ड ।

चतुर्थ पृथिवीमें श्रेणीवद्ध बिलोंका अन्तराल तीन हजार छहसौ चौंसठ योजन और नौसे भाजित उनहत्तर हजार पांचसौ धनुषप्रमाण है ॥ १९२ ॥ ३६६४ यो. ६९५०० दण्ड ।

पांचवीं पृथिवीमें प्रकीर्णक बिलोंका अन्तराल चवालीससौ सत्तानवै योजन और छह हजार पांचसौ धनुषप्रमाण है ॥ १९३ ॥ ४४९७ यो. ६५०० दण्ड ।

[छठी पृथिवीमें प्रकीर्णक बिलोंका अन्तराल छह हजार नौसौ छयानवै योजन और पचहत्तरसौ धनुष है ॥ १९३*१ ॥ ६९९६ यो. ७५०० दण्ड ।]

इसप्रकार यह प्रकीर्णक बिलोंका अन्तराल स्वस्थानमें समझना चाहिये । परस्थानमें जो इन्द्रकबिलोंका अन्तराल कहा जा चुका है, उसीको यहांपर भी कहना चाहिये ॥ १९४ ॥

इसप्रकार प्रकीर्णक बिलोंका अन्तराल समाप्त हुआ ।

इसप्रकार निवासक्षेत्र समाप्त हुआ ।

धर्मा पृथिवीमें नारकी जीव संख्यात आयुके धारक हैं । इनकी संख्या निकालनेके लिये गुणकार घनांगुलके द्वितीय वर्गमूलसे कुछ कम है । अर्थात् इस गुणकारसे जगश्रेणीको गुणा करनेपर जो राशि उत्पन्न हो उतने नारकी जीव धर्मा पृथिवीमें विद्यमान हैं ॥ १९५ ॥

श्रेणी × घनांगुलके २ सरे वर्गमूलसे कुछ कम = धर्मा पृ. के नारकी ।

वंशाए णारह्या सेढीए असंखभागमेत्ता वि । सो रासी सेढीए बारसमूलावहिदा सेढी ॥ १९६

१२।

मेघाए णारह्या सेढीए असंखभागमेत्ता वि । सेढीए दसममूलेण भाजिदो होदि सो सेढी ॥ १९७

१०।

तुरिमाए णारह्या सेढीए असंखभागमेत्ता वि । सो सेढीए अट्टममूलेणं यवहिदा सेढी ॥ १९८

८।

पंचमखिदिणारह्या सेढीए असंखभागमेत्ते वि । सो सेढीए छट्टममूलेणं भाजिदा सेढी ॥ १९९

६।

मघवीए णारह्या सेढीए असंखभागमेत्ता वि । सेढीए त्रिदियमूलेण हरिदसेढी यं सो रासी ॥ २००

३।

सत्तमखिदिणारह्या सेढीए असंखभागमेत्ता वि । सेढीए बिदियमूलेण हरिदसेढीक सो रासी ॥ २०१

२।

। एवं संखा समत्ता ।

वंशा पृथिवीमें नारकी जीव यद्यपि जगश्रेणीके असंख्यातभागमात्र हैं, तथापि उनकी राशिका प्रमाण जगश्रेणीके बारहवें वर्गमूलसे भाजित जगश्रेणीमात्र है ॥ १९६ ॥

श्रेणी ÷ श्रेणीका १२हवां वर्गमूल = वंशा पृ. के नारकी ।

मेघा पृथिवीमें नारकी जीव जगश्रेणीके असंख्यातभागप्रमाण होते हुए भी जगश्रेणीके दशवें वर्गमूलसे भाजित जगश्रेणीप्रमाण हैं ॥ १९७ ॥

श्रेणी ÷ श्रेणीका १०वां वर्गमूल = मेघा. पृ. के नारकी ।

चौथी पृथिवीमें नारकी जीव यद्यपि जगश्रेणीके असंख्यातभागमात्र हैं, तथापि उनका प्रमाण जगश्रेणीमें जगश्रेणीके आठवें वर्गमूलका भाग देनेपर जो लब्ध आवे, उतना है ॥ १९८ ॥

श्रेणी ÷ श्रेणीका ८वां वर्गमूल = चौथी पृ. के नारकी ।

पांचवीं पृथिवीमें नारकी जीव जगश्रेणीके असंख्यातवें भागप्रमाण होकर भी जगश्रेणीके छठे वर्गमूलसे भाजित जगश्रेणीमात्र हैं ॥ १९९ ॥

श्रेणी ÷ श्रेणीका ६वां वर्गमूल = पांचवीं पृ. के नारकी ।

मघवी पृथिवीमें भी नारकी जीव जगश्रेणीके असंख्यातवें भागमात्र हैं, तथापि उनका प्रमाण जगश्रेणीमें उसके तीसरे वर्गमूलका भाग देनेपर जो लब्ध आवे, उतना है ॥ २०० ॥

श्रेणी ÷ श्रेणीका ३सरा वर्गमूल = छठी पृ. के नारकी ।

सातवीं पृथिवीमें यद्यपि नारकी जीव जगश्रेणीके असंख्यातवें भागप्रमाण ही हैं, तथापि उनकी राशिका प्रमाण जगश्रेणीके द्वितीय वर्गमूलसे भाजित जगश्रेणी है ॥ २०१ ॥

श्रेणी ÷ श्रेणीका २सरा वर्गमूल = सातवीं पृ. के नारकी ।

इसप्रकार संख्या समाप्त हुई ।

१ द दसमूलेण. २ द व हरिदा सेढीय.

गिरयपदरेसु भाऊ सीमंतदीसु दोसु संखेजा । तदिण् संखासंखो दससु यसंखो तहेव सेसेसु ॥ २०२

२ । १ । ७ । १० । ७ । १ (?)

एगं तिणिण य सत्तं दह सत्तारस दुवीस तेत्तीसा । रयणादीचरिभिंदयेजेट्टाऊ उवह्तिउवमाणा ॥ २०३

१ । ३ । ७ । १० । १७ । २२ । ३३ ।

दसणउदिसहस्साणि भाऊ भवरो य जेट्टसीमंते । वरिसाणि णउदिल्लक्खा गिरइंदयभाउउक्कस्सो^२ ॥ २०४

१०००० । ९०००० । ९०००००० ।

रोरुण् जेट्टाऊ संखातीदा हु पुव्वकोडीओ । भंतस्सुकस्साऊ सायरउवमस्स दसमंसो ॥ २०५

पुव्व । २ । सा । १ ।

१० ।

दसमंस चउत्थमये जेट्टाऊ सोहिऊण णवभजिदे । भाउस्स पढमभूर्णे णायक्खा हाणिबड्डीओ ॥ २०६

१ ।
१० ।

नरकपटलोंमेंसे सीमन्त आदिक दो पटलोंमें संख्यात वर्षकी आयु है, तीसरेमें संख्यात व असंख्यात वर्षकी आयु है, और आगेके दश पटलोंमें तथा शेष पटलोंमें भी असंख्यात वर्षप्रमाण ही नारकियोंकी आयु होती है ॥ २०२ ॥

उन रत्नप्रभादिक सातों पृथिवियोंके अन्तिम इन्द्रक बिलोंमें क्रमसे एक, तीन, सात, दश, सत्तरह, बाईस और तेतीस सागरोपमप्रमाण उत्कृष्ट आयु है ॥ २०३ ॥

सा. १ । ३ । ७ । १० । १७ । २२ । ३३ ।

सीमन्त इन्द्रकमें जघन्य आयु दश हजार वर्ष और उत्कृष्ट आयु नब्बै हजार वर्षप्रमाण है । निरय इन्द्रकमें उत्कृष्ट आयुका प्रमाण नब्बै लाख वर्ष है ॥ २०४ ॥

सीमंत इ. में ज. आयु १००००; उ.आ. ९००००; नरक इ. में उ. आयु ९०००००० वर्ष ।

रौरुक इन्द्रकमें उत्कृष्ट आयु असंख्यात पूर्वकोटी, और भ्रांत इन्द्रकमें सागरोपमके दशवे भागप्रमाण उत्कृष्ट आयु है ॥ २०५ ॥ रौ. इ. में असंख्यात पू. को.; भ्रां. इ. में $\frac{१}{१०}$ सा. ।

प्रथम पृथिवीके चतुर्थ पटलमें जो एक सागरके दशवे भागप्रमाण उत्कृष्ट आयु है, उसको प्रथम पृथिवीस्थ नारकियोंकी उत्कृष्ट आयुमेंसे कम करके शेषमें नौका भाग देनेपर जो लब्ध आवे उतना, प्रथम पृथिवीके अवशिष्ट नौ पटलोंमें आयुके प्रमाणको लानेकेलिये हानिवृद्धिका प्रमाण जानना चाहिये । (इस हानि-वृद्धिके प्रमाणको चतुर्थादि पटलोंकी आयुमें उत्तरोत्तर जोड़नेपर पंचमादि पटलोंमें आयुका प्रमाण निकलता है) ॥ २०६ ॥

र. प्र. पृ. में उ. आयु एक सागरोपम है, अतः $१ - \frac{१}{१०} \div ९ = \frac{१}{१०}$ हा. वृ.

१ द २ । ७ । ७० । १० । ० ॥ २ व चरमिदिय. ३ द व आउक्कस्सो. ४ द व पढमभाए.

सायरउवमा इगितुत्तिचउपणलसत्तअट्टणवदसया । दसभजिदा रयणप्पहतुरिर्मिंदयपहुडिजेट्टाऊ ॥ २०७

१	२	३	४	५	६	७	८	९	१०
१०	१०	१०	१०	१०	१०	१०	१०	१०	१०

उवरिमाखिदिजेट्टाऊ सोहिर्यं हेट्टिमखिदीय जेट्टम्मि । सेसं णियणियहंदयसंस्वामाजिदम्मि हाणिवड्डीको ॥ २०८

तेरहउवही पढमे दोहोउत्ता र्यं जाव तेत्तीसं । एक्कारसेहि भजिदा बिदियखिदीर्यिदयाणै जेट्टाऊ ॥ २०९

१३	१५	१७	१९	२१	२३	२५	२७	२९	३१	३३
११	११	११	११	११	११	११	११	११	११	११

इगतीसउवहिउवमा पमओ चउवड्डीदा य पत्तेकं । जा तेसठि णवभजिदं एदं तदियावणिम्मि जेट्टाऊ ॥ २१०

३१	३५	३९	४३	४७	५१	५५	५९	६३
९	९	९	९	९	९	९	९	९

रत्नप्रभा पृथिवीके चतुर्थ पंचमादि इन्द्रकोमें क्रमशः दशसे भाजित एक, दो, तीन, चार, पांच, छह, सात, आठ, नौ और दश सागरोपमप्रमाण उत्कृष्ट आयु है ॥ २०७ ॥

भ्रात ई. $\frac{१}{४}$; उद्भ्रात ई. $\frac{२}{४}$; सं. $\frac{३}{४}$; असं. $\frac{४}{४}$; विभां. $\frac{५}{४}$; तप्त $\frac{६}{४}$; त्रसित $\frac{७}{४}$; वक्रां. $\frac{८}{४}$; अव. $\frac{९}{४}$; विक्रां. $\frac{१०}{४}$ सा.

उपरिम पृथिवीकी उत्कृष्ट आयुको नीचेकी पृथिवीकी उत्कृष्ट आयुमेंसे कम करके शेषमें अपने अपने इन्द्रकोकी संख्याका भाग देनेपर जो लब्ध आवे, उतना विवक्षित पृथिवीमें आयुकी हानि-वृद्धिका प्रमाण जानना चाहिये ॥ २०८ ॥

उदाहरण—द्वि. उ. आयु. सा. ३ - १ ÷ ११ = $\frac{२}{११}$ द्वि. पू. में आयुकी हा. वृ.

द्वितीय पृथिवीके ग्यारह इन्द्रकोमेंसे प्रथम इन्द्रकमें ग्यारहसे भाजित तेरह ($\frac{११}{११}$) सागरोपमप्रमाण उत्कृष्ट आयु है । इसमें तेतीस ($\frac{३३}{११}$) प्राप्त होनेतक ग्यारहसे भाजित दो दो ($\frac{२२}{११}$) को मिलानेपर क्रमशः द्वितीय पृथिवीके शेष द्वितीयादि इन्द्रकोकी उत्कृष्ट आयुका प्रमाण होता है ॥ २०९ ॥

स्तनक ई. $\frac{१३}{११}$; त. $\frac{१५}{११}$; म. $\frac{१७}{११}$; व. $\frac{१९}{११}$; वा. $\frac{२१}{११}$; सं. $\frac{२३}{११}$; जिह्वा. $\frac{२५}{११}$; जिह्वक $\frac{२७}{११}$; लोल $\frac{२९}{११}$; लोलक $\frac{३१}{११}$; स्त. लो. $\frac{३३}{११}$ सा. ।

तृतीय पृथिवीमें नौसे भाजित इकतीस ($\frac{३३}{११}$) सागरोपम प्रभव या आदि है । इसके आगे प्रत्येक पटलमें नौसे भाजित चारकी ($\frac{४}{९}$) की तिरैसठ ($\frac{६३}{९}$) तक वृद्धि करनेपर उत्कृष्ट आयुका प्रमाण निकलता है ॥ २१० ॥

तप्त. $\frac{३१}{९}$; शी. $\frac{३५}{९}$; तपन. $\frac{३९}{९}$; तापन. $\frac{४३}{९}$; नि. $\frac{४७}{९}$; प्रउज्व. $\frac{५१}{९}$; उज्व. $\frac{५५}{९}$; संज्व. $\frac{५९}{९}$; संप्रज्व. $\frac{६३}{९}$ सा.

१ द ब सोहस. २ द दोहो जेहा य. ३ ब खिदीयंदयाण.

बावण्णुद्वीउवमा पभओ तियवड्ढिदा य पत्तेकं । सत्तरिपरिचंतं ते सत्तहिदा तुरिमपुडविजेद्दाऊ ॥ २११

५२	५५	५८	६१	६४	६७	७०
७	७	७	७	७	७	७

सगवण्णोवद्विउवमा आदी सत्ताधिया य पत्तेकं । पणसीदीपरिअंतं पंचहिदा पंचमीय जेद्दाऊ ॥ २१२

५७	६४	७१	७८	८५
५	५	५	५	५

छप्पणा इगिसट्ठी छासट्ठी^१ होंति उवद्विउवमाणा । तियभजिदा मघवीप् णारथजीवाण जेद्दाऊ ॥ २१३

५६	६३	६६
३	३	३

सत्तमखिदिजीवाणं आऊ तेत्तीसउवद्विउवमाणा । उवरिमउक्कसाऊ समयजुंदो हेट्ठिमे जहण्णं खु ॥ २१४

३३ ।^१

एवं सत्तखिदीणं पत्तेकं इंदयाण जो आऊ । सेट्ठिविसेट्ठिगदाणं सो चेय पट्ठणयाणं पि ॥ २१५

। एवं आउ सम्मत्ता ।

चतुर्थ पृथिवीमें सातसे भाजित बावन सागरोपम प्रभव है । इसके आगे प्रत्येक पटलमें सत्तरपर्यन्त सातसे भाजित तीन (३) की वृद्धि करनेपर उत्कृष्ट आयुका प्रमाण निकलता है ॥ २११ ॥

आर. ५२; मार ५५; तार ५८; चर्चा ६१; तमक ६४; बाद ६७; ख. स्व. ७० सा. ।

पांचवीं पृथिवीमें पांचसे भाजित सत्तावन सागरोपम आदि है । अनन्तर प्रत्येक पटलमें पचासीतक पांचसे भाजित सात सात (७) के जोड़नेपर उत्कृष्ट आयुका प्रमाण जाना जाता है ॥ २१२ ॥

तमक ५७; अ. ६४; झ. ७१; अंध. ७८; ति. ८५ सा. ।

मघवी पृथिवीके तीन पटलोंमें नारकियोंकी उत्कृष्ट आयु क्रमसे तीनसे भाजित छप्पन, इकसठ और छयासठ सागरोपम है ॥ २१३ ॥

हिम. ५६; वर्दल ६३; लल्लंक ६६ सा. ।

सातवीं पृथिवीके जीवोंकी आयु तेतीस सागरोपमप्रमाण है । ऊपर ऊपरके पटलोंमें जो उत्कृष्ट आयु है, उसमें एक समय मिलानेपर वही नीचेके पटलोंमें जघन्य आयु हो जाती है ॥ २१४ ॥

अवधिस्थान ३३ सा.

इसप्रकार सातों पृथिवियोंके प्रत्येक इन्द्रकमें जो उत्कृष्ट आयु कही गई है, वही वहांके श्रेणीबद्ध और विश्रेणीगत प्रकीर्णक बिलोंकी भी आयु समझना चाहिये ॥ २१५ ॥

इसप्रकार आयुका वर्णन समाप्त हुआ ।

१ द ब नासट्ठी. २ द समओ जुंदो, समउजुंदो. ३ द २० । ३३ ।, ब २२ । ३३ ।

सत्तलिङ्गदंढहृत्थगुलाणि कमसो हवंति घम्माए । चरिर्मिदयम्मि उदओ दुगुणो दुगुणो य सेसपरिमाणं ॥ २१६
दं ७, ह ३, अं ६ । दं १५, ह २, अं १२ । दं ३१, ह १ । दं ६२, ह २ । दं १२५ । दं २५० । दं ५०० ।
रयणप्पहपुत्थीए उदओ सीमंतणामपडलम्मि । जीवाणं हृत्यतिर्यं सेसेत्तुं हाणिबड्डीओ ॥ २१७

ह ३ ।

आदी अंते सोहिय रुज्जिंदाहिदम्मि हाणिचया । मुहसहिदे खिदिसुद्धे गियगियपदरेसु उच्छेहो ॥ २१८
हाणिचयाण पमाणं घम्माए होति दोण्णि हृत्याइं । अट्टगुलाणि अंगुलभागो दोहं विहत्तो वै ॥ २१९

ह २ । अं ८ । भा १
२

एकधणुमेहृत्थो सत्तरसंगुलदलं च गिरयम्मि । ह्गिदंढो तियहृत्या सत्तरसं अंगुलाणि रोसुणए ॥ २२०
दं १, ह १, अं १७ । दं १, ह ३, अं १७
२

घर्मा पृथिवीके अन्तिम इन्द्रकमें नारकियोंके शरीरकी उंचाई सात धनुष, तीन हाथ और छह अंगुल है । इसके आगे शेष पृथिवियोंके अन्तिम इन्द्रकमें रहनेवाले नारकियोंके शरीरकी उंचाईका प्रमाण उत्तरोत्तर इससे दुगुणा दुगुणा होता गया है ॥ २१६ ॥

घर्मा पृ. में शरीरकी उंचाई दं. ७, ह. ३, अं. ६; वंशा दं. १५, ह. २, अं. १२; मेघा दं. ३१, ह. १, अंजना दं. ६२, ह. २; अरिष्टा दं. १२५; मधवी दं. २५०; माधवी दं. ५०० ।

रत्नप्रभा पृथिवीके सीमन्त नामक पटलमें जीवोंके शरीरकी उंचाई तीन हाथ है । इसके आगे शेष पटलोंमें शरीरकी उंचाई हानि-वृद्धिको लिये हुए है ॥ २१७ ॥ सीमंत उंचाई ह. ३ ।

अन्तमेंसे आदिको घटाकर शेषमें एक कम अपने इन्द्रकके प्रमाणका भागदेनेपर जो लब्ध आवे उतना प्रथम पृथिवीमें हानि-वृद्धिका प्रमाण है । इसे उत्तरोत्तर मुखमें मिलाने अथवा भूमिमेंसे कम करनेपर अपने अपने पटलोंमें उंचाईका प्रमाण ज्ञात होता है ॥ २१८ ॥

उदाहरण— अन्त ७ धनु. ३ हा. ६ अं.; आदि ३ हा.; इसे हाथोंमें परिवर्तित करके $३१\frac{३}{४} - ३ \div (१३-१) = २$ हा. $८\frac{३}{४}$ अं. हानि-वृद्धि ।

घर्मा पृथिवीमें इस हानि-वृद्धिका प्रमाण दो हाथ, आठ अंगुल और एक अंगुलका दूसरा भाग ($\frac{१}{३}$) है ॥ २१९ ॥ हा. २, अं. $८\frac{३}{४}$ ।

प्रथम पृथिवीके निरय नामक द्वितीय पटलमें एक धनुष एक हाथ और सत्तरह अंगुलके आधे अर्थात् साढ़े आठ अंगुलप्रमाण, तथा रौरुक पटलमें एक धनुष, तीन हाथ और सत्तरह अंगुल प्रमाण शरीरकी उंचाई है ॥ २२० ॥

नरक प. में दं. १, हा. १, अं. $\frac{१७}{४}$; रौरुक प. में दं. १, ह. ३, अं. १७ ।

द सेसचरिमाणं. २ द ओदओ. ३ द दोहि विहत्थो य.

दो दंडा दो हत्था अंतमि दिवडुमंगुलं होदि । उभंते दंडतियं दंडंगुलाणि च उच्छेहो ॥ २२१

दं २, ह २, अं ३ | दं ३, अंगु १० |

तिय दंडा दो हत्था अठारह अंगुलाणि पटवदं । संभंतेणामइंदयउच्छेहो पढमपुडवीए ॥ २२२

दं ३, ह २, अं १८ भा १ |

चत्तारो चावाणि सत्तावीसं च अंगुलाणि पि । होदि असंभंतेइंदयउदओ पढमाए पुडवीए ॥ २२३

दं ४, अं २७ ।

चत्तारो कोदंडा तिय हत्था अंगुलाणि तेवीसं । दलिदाणि होदि उदओ विभंतेयणामि पडलमि ॥ २२४

दं ४, ह ३, अं २३ |

पंच चिय कोदंडा एको हत्थो य वीस पव्वाणि । तसिइंदयमि उदओ पणत्तो पढमखीणीए ॥ २२५

दं ५, ह १, अं २० ।

छ चिय कोदंडाणि चत्तारो अंगुलाणि पव्वदं । उच्छेहो णादव्वो पडलमि य तसिदणाममि ॥ २२६

दं ६, अं ४ भा १ |

भ्रान्त पटलमें दो धनुष, दो हाथ और डेढ़ अंगुल; तथा उद्भ्रान्त पटलमें तीन धनुष और दश अंगुलप्रमाण शरीरका उत्सेध है ॥ २२१ ॥

भ्रान्त प. में दं. २, ह. २, अं. ३; उद्भ्रान्त प. में दं. ३, अं. १०

प्रथम पृथिवीके संभ्रान्त नामक इन्द्रकमें शरीरकी उंचाई तीन धनुष, दो हाथ और साढ़े अठारह अंगुल है ॥ २२२ ॥ संभ्रान्त प. में दं. ३, ह. २, अं. १८^३।

प्रथम पृथिवीके असंभ्रान्त इन्द्रकमें नारकियोंके शरीरकी उंचाईका प्रमाण चार धनुष और सत्ताईस अंगुल है ॥ २२३ ॥ असंभ्रान्त प. में दं. ४, अं. २७.

विभ्रान्त नामक पटलमें चार धनुष, तीन हाथ और तेईस अंगुलके आधे अर्थात् साढ़े ग्यारह अंगुलप्रमाण उत्सेध है ॥ २२४ ॥ विभ्रान्त प. में दं. ४, ह. ३ अं. ११^३।

पृथम पृथिवीके तप्त इन्द्रकमें शरीरका उत्सेध पांच धनुष, एक हाथ और वीस अंगुल-प्रमाण कहा गया है ॥ २२५ ॥ तप्त प. में दं. ५, ह. १, अं २०.

त्रसित नामक पटलमें नारकियोंके शरीरकी उंचाई छह धनुष और अर्ध अंगुलसहित चार अंगुलप्रमाण जानना चाहिये ॥ २२६ ॥ त्रसित प. में दं. ६, अं. ४^३।

१ द सर्व्वत्थ, व सर्व्वत्थ.

TP. 12

बाणासणाणि छ त्रिय दो हत्या तेरसंगुलाणि पि । वक्रंतणामपडले उच्छेहो पढमपुढवीए ॥ २१७

दं ६, ह २, अं १३ ।

सत्त य सरासणाणि अंगुलया एक्कवीसपध्वदं । पडलमि य उच्छेहो होदि अवक्रंतणाममि ॥ २२८

दं ७, अं २१ मा १
२ ।

सत्त विसिखासणाणि हत्याइं तिणिण छच्च अंगुलयं । अरमिदयमि उदओ विकंते पढमपुढवीए ॥ २२९

दं ७, ह ३, अं ६ ।

दो हत्या वीसंगुल एकारसमजिददो वि पन्वाई । एयाइं वड्डीओ मुहसहिदो होति उच्छेहो ॥ २३०

ह २, अं २० मा २
११ ।

अट्ट विसिहासणाणि दो हत्या अंगुलाणि चउवीसं । एकारसमजिदाइं उदवो पुण विदियवसुहाए ॥ २३१

दं ८, ह २, अं २७
११ ।

णव दंडा अवीसंगुलाणि एकारसमि चउपव्वं । भजिदाओ सो भागो विदिए वसुहाय उच्छेहो ॥ २३२

दं ९, अं २२ मा ४
११ ।

प्रथम पृथिवीके वक्रान्त नामक पटलमें शरीरका उत्सेध छह धनुष, दो हाथ और तेरह अंगुल है ॥ २२७ ॥ वक्रान्त प. में दं. ६, ह. २, अं. १३.

अवक्रान्त नामक पटलमें सात धनुष, और साढ़े इक्कीस अंगुलप्रमाण शरीरका उत्सेध है ॥ २२८ ॥ अवक्रान्त प. में दं. ७, अं. २१ १/२.

प्रथम पृथिवीके विक्रान्त नामक अन्तिम इन्द्रकमें शरीरका उत्सेध सात धनुष, तीन हाथ और छह अंगुल है ॥ २२९ ॥ विक्रान्त प. में दं. ७, ह. ३ अं. ६.

वंशा पृथिवीमें दो हाथ, बीस अंगुल और ग्यारहसे भाजित दो भागप्रमाण प्रत्येक पटलमें वृद्धि होती है । इस वृद्धिको मुख अर्थात् प्रथम पृथिवीके उत्कृष्ट उत्सेध-प्रमाणमें उत्तरोत्तर मिलाते जानेसे क्रमशः द्वितीय पृथिवीके प्रथमादि पटलोंमें उत्सेधका प्रमाण निकलता है ॥ २३० ॥ ह. २, अं. २० १/२.

द्वितीय पृथिवीके (स्तनक नामक प्रथम इन्द्रकमें) नारकियोंके शरीरका उत्सेध आठ धनुष, दो हाथ और ग्यारहसे भाजित चौबीस अंगुलप्रमाण है ॥ २३१ ॥

स्तनक प. में दं. ८, ह. २, अं. २ १/२.

दूसरी पृथिवीके (तनक नामक द्वितीय पटलमें) नौ धनुष, बाईस अंगुल और ग्यारहसे भाजित चार भागप्रमाण शरीरका उत्सेध है ॥ २३२ ॥ तनक प. में दं. ९, अं. २२ १/२.

१ द व १सहिदे. २ द अट्ट विहासणाणि.

णव दंका स्थिद्वयं चउहत्तरदोसयाणि पञ्चार्णि । एकारसभजिदाहं उदओ मणहंदयमिं जीवाणं ॥ २३३

दं ९, ह ३, अं १८ भा ६ |
११

दस दंका दो हत्था चोहस पञ्चाणि अट्ट भाग य । एकारसेहिं भजिदा उदओ वणगंदयमिं विदियाए ॥ २३४

दं १०, ह २, अं १४ भा ८ |
११

एकारस चावार्णि एको हत्थो दसंगुलाणि पि । एकारसहिददसंसा उदओ वादिदयमिं विदियाए ॥ २३५

दं ११, ह १, अं १० भा १० |
११

बारस सरासणाणि पञ्चार्णि अट्टहत्तरी होति । एकारसभजिदाणि संघादे णारयाण उच्छेहो ॥ २३६

दं १२, अं ७८ |
११

बारस सरासणाणि तिय हत्था तिण्णि अंगुलाणि च । एकारसहियतिभाया उदओ जिहंभदअमिं विदियाए ॥ २३७^३

दं १२, ह ३, अं ३ भा ३ |
११

तेषणाण य हत्था तेवीसा अंगुलाणि पण भागा । एकारसेहिं भजिदां जिहभागपडलमिं उच्छेहो ॥ २३८

ह ५३, अं २३ भा ५ |
११

मन इन्द्रकमें जीवोंके शरीरका उत्सेध नौ धनुष, तीन हाथ और ग्यारहसे भाजित दोसौ चार अंगुलप्रमाण है ॥ २३३ ॥ मनक प. में दं. ९, ह. ३, अं. $\frac{२०४}{११}$ ($१८\frac{६}{११}$).

दूसरी पृथिवीके वनक इन्द्रकमें शरीरका उत्सेध दश धनुष, दो हाथ, चौदह अंगुल और आठ अंगुलोंका ग्यारहवां भाग है ॥ २३४ ॥ वनक प. में दं. १०, ह. २, अं. $१४\frac{८}{११}$.

द्वितीय पृथिवीके घात इन्द्रकमें ग्यारह धनुष, एक हाथ, दश अंगुल और ग्यारहसे भाजित दश भागप्रमाण शरीरका उत्सेध है ॥ २३५ ॥ घात प. में दं. ११, ह. १, अं. $१०\frac{१०}{११}$.

संघात इन्द्रकमें नारकियोंके शरीरका उत्सेध बारह धनुष, और ग्यारहसे भाजित अठहत्तर अंगुलप्रमाण है ॥ २३६ ॥ संघात प. में दं. १२, अं. $\frac{७८}{११}$ ($७\frac{१२}{११}$).

द्वितीय पृथिवीके जिह इन्द्रकमें शरीरका उत्सेध बारह धनुष, तीन हाथ, तीन अंगुल और ग्यारहसे भाजित तीन भागप्रमाण है ॥ २३७ ॥ जिह प. में दं. १२, ह. ३, अं. $३\frac{३}{११}$.

जिहक पटलमें शरीरका उत्सेध तिरेपन हाथ, तेईस अंगुल और एक अंगुलके ग्यारह भागोंमेंसे पांच भागमात्र है ॥ २३८ ॥ जिहक प. में ह. ५३, अं. $२३\frac{५}{११}$.

१ द व तणगंदयमिं. २ व वादिदियमिं. ३ द-पुस्तक एव. ४ द भजिदाणं.

चोदस दंडा सोलसजुत्तार्णि दोसयाणि पश्वार्णि । एकारसभजिदाई लोलणाममि उच्छेहो ॥ २३९

दं १४, अं २१६
११

एकोणसट्टि हत्था पण्णरसं अंगुलाणि णव भागा । एकारसेहिं भजिदा लोलयणाममि उच्छेहो ॥ २४०

ह ५९, अं १५ भा ९
११

पेण्णरसं कोदंडा दो हत्था बारसंगुलार्णि च । अंतिमपडले धणलोलगमि^३ विदियाय उच्छेहो ॥ २४१

दं १५, ह २, अं १२ ।

एक धणू दो हत्थो बावीसं अंगुलाणि दो भागा । तियभजिदा णोदश्वो मेघाए हानिबुद्धीओ^६ ॥ २४२

ध १, ह २, अं २२ भा २
३

सत्तरसं चावार्णि चोत्तीसं अंगुलाणि दो भागा । तियभजिदा मेघाए उदओ तसिंदियमि जीवाणं ॥ २४३

ध १७, अं ३४ भा २
३

एकोणवीस दंडा अट्टावीसंगुलाणि तिदिहाणि^७ । सीदिंदियमि^८ तदियक्खोणीए णायण उच्छेहो ॥ २४४

ध १९, अं २८
३

लोल नामक पटलमें शरीरका उत्सेध चौदह धनुष और ग्यारहसे भाजित दोसौ सोलह अंगुलमात्र है ॥ २३९ ॥ लोल प. में दं. १४, अं. $\frac{२१६}{११}$ ($१९\frac{६}{११}$).

लोलक नामक पटलमें नारकियोंके शरीरकी उंचाई उनसठ हाथ, पन्द्रह अंगुल और ग्यारहसे भाजित अंगुलके नौ भागप्रमाण है ॥ २४० ॥ लोलक प. में ह. ५९, अं. $१५\frac{९}{२}$.

द्वितीय पृथिवीके स्तनलोलक अन्तिम पटलमें पन्द्रह धनुष, दो हाथ और बारह अंगुल-प्रमाण शरीरका उत्सेध है ॥ २४१ ॥ स्तन प. में दं. १५, ह. २, अं. १२.

मेघा पृथिवीमें एक धनुष, दो हाथ, बाईस अंगुल और तीनसे भाजित एक अंगुलके दो भागप्रमाण हानि-बुद्धि जानना चाहिये ॥ २४२ ॥ दं. १, ह. २, अं. $२२\frac{३}{११}$ हा. वृ.

मेघा पृथिवीके तप्त इन्द्रकमें जीवोंके शरीरका उत्सेध सत्तरह धनुष, चौतीस अंगुल और तीनसे भाजित अंगुलके दो भागप्रमाण है ॥ २४३ ॥ तप्त प. में दं. १७, अं. $३४\frac{३}{११}$.

तीसरी पृथिवीके शीत इन्द्रकमें नारकियोंका उत्सेध उन्नीस धनुष और तीनसे भाजित अट्ठाईस अंगुलमात्र है ॥ २४४ ॥ शीत प. में दं. १९, अं. $\frac{२८}{३}$ ($९\frac{२}{३}$).

१ व पणरस. २ व पण्णरस^०. ३ व धणलोलगमि. ४ द हत्थ. ५ द णोदश्वो. ६ णायव्वो.
६ द बुद्धीओ. ७ द तिदिहाणं. ८ द तसिदिंदियमि, ९ तसिदिंदियमि.

वीसस्स दंडसहियं सीदीए अंगुलाणि होदि तदा । तदियाए पुढवीए तन्नणिदयणारयग्ग्मि उच्छेहो ॥ २४५

ध २०, अं ८० ।

णउदिपमाणा हत्था तीहि^२ विहत्ताणि वीस पव्वाणि । मेघाए तावाणिदयठिदाणं जीवाण उच्छेहो ॥ २४६

ह ९०, अं २०
३ ।

सत्ताणउदी हत्था सोलस पव्वाणि तियविहत्ताणि । उदओ णिदाघणामाए पडले णारया जीवा ॥ २४७

ह ९७, अं १६
३ ।

छन्वीसं चावाणि चत्तारी अंगुलाणि मेघाए । पज्जलिदणामपडले ठिदाण जीवाण उच्छेहो ॥ २४८

ध २६, अं ४ ।

सत्तावीसं दंडा तियहत्था अट्ट अंगुलाणि च । तियभज्जिदाहं उदओ उज्जलिदे^५ णारयाण णादव्वो ॥ २४९

ध २७, ह ३ भा ८
३ ।

एक्कोणतीसं दंडा दो हत्था अंगुलाणि चत्तारिं । तियभज्जिदाहं उदओ संजलिदे तदियपुढवीए ॥ २५०

ध २९, ह २, अं ४
३ ।

तीसरी पृथिवीके तपन इन्द्रक बिलमें शरीरका उत्सेध बीस धनुष सहित अस्सी अंगुल-
प्रमाण है ॥ २४५ ॥ तपन प. में दं. २०, अं. ८० (ह. ३, अं. ८).

मेघा पृथिवीके तापन इन्द्रकमें स्थित जीवोंके शरीरका उत्सेध नब्बै हाथ और तीनसे
भाजित बीस अंगुलमात्र है ॥ २४६ ॥ तापन प. में ह. ९०, अं. ३^० (दं. २२, ह. २, अं. ६^३).

निदाघ नामक पटलमें नारकी जीवोंके शरीरकी उंचाई सत्तानबै हाथ और तीनसे भाजित
सोलह अंगुलमात्र है ॥ २४७ ॥ निदाघ प. में ह. ९७, अं. १^९ (दं. २४, ह. १, अं. ५^३).

मेघा पृथिवीके प्रज्वलित नामक पटलमें स्थित जीवोंके शरीरका उत्सेध छन्वीस धनुष और
चार अंगुलप्रमाण है ॥ २४८ ॥ प्रज्वलित प. में दं. २६, अं. ४.

उज्वलित इन्द्रकमें नारकियोंके शरीरका उत्सेध सत्ताईस धनुष, तीन हाथ और तीनसे
भाजित आठ अंगुलमात्र है ॥ २४९ ॥ उज्वलित प. में ध. २७, ह. ३, अं. ३^०.

तीसरी पृथिवीके संज्वलित इन्द्रकमें शरीरका उत्सेध उनतीस धनुष, दो हाथ और
तीनसे भाजित चार अंगुलमात्र है ॥ २५० ॥ संज्व. प. में ध. २९, ह. २, अं. ३^० (१^३).

१ द व तदियं चयपुढवीए. २ द तीयविहत्ताणि, व तदिविहत्ताणि. ३ द व तन्नणिदय. ४ द उज्जलिदो.
५ व एक्कोणतीस. ६ व संजलितदिय^०.

इकतीसं दंडाईं एको हत्थो अ तदिद्यपुढवीए । संपज्जलिदे^१ चरिमिंदयणारहयाणं होयि उच्छेहो ॥ २५१

ध ३१, ह १ ।

चउ दंडा इगि हत्थो पञ्चामिं वीस सत्तपविहत्ता । चउ भागा तुरिमाए पुढवीए हाणिक्खीओ ॥ २५२

ध ४, ह १, अं २० भा ४ ।

पणत्तीसं दंडाईं हत्थाईं दोण्णि वीस पञ्चामिं । सत्तहिदा चउभागा उदओ आरट्टिदाण जीवाणं ॥ २५३

ध ३५, ह २, अं २० भा ४ ।

चालीसं कोदंडा वीसअभिअं सयं च पञ्चामिं । सत्तहिदा उच्छेहो तुरिमाए मारपडलजीवाणं ॥ २५४

ध ४०, अं १२० ।

चउदालं चावामिं दो हत्था अंगुलाणि छणउदी । सत्तहिदा उच्छेहो तारिंदयसंठिदाण जीवाणं ॥ २५५

ध ४४, ह. २, अं ९६ ।

एकोणवण्ण दंडा बाहत्तरि अंगुला य सत्तहिदा । तदिद्यम्मि^२ तुरिमक्खोणीए णारयाण उच्छेहो ॥ २५६

ध ४९, अं ७२ ।

तीसरी पृथिवीके संप्रज्वलित नामक अंतिम इन्द्रकमें नारकियोंके शरीरका उत्सेध इकतीस धनुष और एक हाथप्रमाण है ॥ २५१ ॥ संप्रज्व. प. में ध. ३१, ह. १.

चतुर्थ पृथिवीमें चार धनुष, एक हाथ, वीस अंगुल और सातसे भाजित चार भाग-प्रमाण हानि-वृद्धि है ॥ २५२ ॥ ध. ४, ह. १, अं. २०^६. हा. वृ.

आर पटलमें स्थित जीवोंके शरीरका उत्सेध पैतीस धनुष, दो हाथ, वीस अंगुल और सातसे भाजित चार भागप्रमाण है ॥ २५३ ॥ आर प. में ध. ३५, ह. २, अं. २०^६.

चतुर्थ पृथिवीके मार नामक पटलमें रहनेवाले जीवोंके शरीरकी उंचाई चालीस धनुष और सातसे भाजित एकसौ वीस अंगुलप्रमाण है ॥ २५४ ॥ मार प. में ध. ४०, अं. $\frac{१२०}{१७६}$ (१७^६).

चतुर्थ पृथिवीके तार इन्द्रकमें स्थित जीवोंके शरीरका उत्सेध चवालीस धनुष, दो हाथ और सातसे भाजित छयानवै अंगुलमात्र है ॥ २५५ ॥

तार प. में ध. ४४, ह. २, अं. $\frac{९६}{१३६}$ (१३^६).

चतुर्थ पृथिवीमें तत्व (चर्चा) इन्द्रकमें नारकियोंके शरीरका उत्सेध उनंचास धनुष और सातसे भाजित बहत्तर अंगुलमात्र है ॥ २५६ ॥ चर्चा. प. में ध. ४९, अं. $\frac{७२}{१०२}$ (१०^६).

१ व तदिह. २ द व संजलिदे. ३ द व णारइया ४ द व पंचाए. ५ द व तदिद्यम्मि.

तेवणा चावार्णि दो हत्था अट्टताल पन्वाणि । सत्तहिदाणि उदओ दमग्गिदयसंठियाण जीवाणं ॥ २५७

ध ५३, ह २, अं ४८ ।

अट्टावण्णा दंढा सत्तहिदा अंगुला य चउवीसं । वादिंदयम्मि तुरिमक्खोणीए गारयाण उच्छेहो ॥ २५८

ध ५८, अं २४ ।

बासट्ठी कोदंढा हत्थाइं द्दोणिण तुरिमपुढवीए । चरिर्मिदयम्मि खल्लखल्लणामाए गारयाण उच्छेहो ॥ २५९

दं ६२, ह २ ।

बारस सरासणाणि दो हत्था पंचमीय पुढवीए । खयचकूयि पमाणं णिदिट्ठं वीयराएहिं ॥ २६०

दं १२, ह २ ।

पणहत्तरिपरिमाणं कोदंढा पंचमीय पुढवीए । पढमिंदयम्मि उदओ तमणामे संठियाण जीवाणं ॥ २६१

दं ७५ ।

सत्तासीदी दंढा दो हत्था पंचमीए खोणीए । पडलम्मि य भमणामे गारयजीवाण उच्छेहो ॥ २६२

दं ८७, ह २ ।

एकं कोदंढसयं झसणामे गारयाण उच्छेहो । चावार्णि वासुत्तरसयमेकं अंधयम्मि दो हत्था ॥ २६३

दं १०० ।

दं ११२, ह २ ।

तमक इन्द्रकमें स्थित जीवोंके शरीरका उत्सेध तिरेपन धनुष, दो हाथ और सातसे भाजित अडतालीस अंगुलप्रमाण है ॥ २५७ ॥ तमक प. में ध. ५३, ह. २, अं. ४८ (६६).

चतुर्थ पृथिवीके वाद इन्द्रकमें नारकियोंके शरीरका उत्सेध अट्टावन धनुष और सातसे भाजित चौबीस अंगुल है ॥ २५८ ॥ वाद प. में ध. ५८, अं. २४ (३६).

चतुर्थ पृथिवीके खल्लखल नामक अन्तिम इन्द्रकमें नारकियोंके शरीरका उत्सेध बासठ धनुष और दो हाथप्रमाण है ॥ २५९ ॥ खल्लखल प. में ध. ६२, ह. २.

वीतरागदेवने पांचवी पृथिवीमें क्षय व वृद्धिका प्रमाण बारह धनुष और दो हाथ बतलाया है ॥ २६० ॥ ध. १२, ह. २ हा. वृ.

पांचवीं पृथिवीके तम नामक प्रथम इन्द्रकमें स्थित जीवोंके शरीरकी उंचाई पचहत्तर धनुषप्रमाण है ॥ २६१ ॥ तम प. में ध. ७५.

पांचवीं पृथिवीके भ्रम नामक पटलमें नारकी जीवोंके शरीरका उत्सेध सतासी धनुष और दो हाथप्रमाण है ॥ २६२ ॥ भ्रम प. में ध. ८७, ह. २.

झष नामक पटलमें एकसौ धनुष, तथा अंधक पटलमें एकसौ बारह धनुष और दो हाथप्रमाण नारकियोंके शरीरकी उंचाई है ॥ २६३ ॥

झष प. में ध. १०० । अंधक प. में ध. ११२, ह. २.

एकं कोदंडसयं अब्भहियं पंचवीसरूवेहिं । धूमप्पहाए चरिमिंदयमि तिमिसयमि उच्छेहो ॥ २६४

दं १२५ ।

एकत्तलं दंडा हत्थाइं दोण्णि सोलसंगुलया । छट्ठीए वसुहाए परिमाणं हाणिबड्डीए ॥ २६५

दं ४१, ह २, अं १६ ।

छासट्ठीअधियसयं कोदंडा दोण्णि होंति हत्था थ । सोलस पब्बा य पुढं हिमपडलगादाण उच्छेहो ॥ २६६

दं १६६, ह २, अं १६ ।

दोण्णि सयाणि अट्टाउत्तरदंडाणि अंगुलाणं च । वत्तीसं छट्ठीए वदलठिदजीवैउच्छेहो ॥ २६७

दं २०८, अं ३२ ।

पण्णासब्भहियाणि दोण्णि सयाणि सरासणाणि च । लल्लुकणामइंदयठिदाण जीवाण उच्छेहो ॥ २६८

दं २५० ।

पंचसथाह धण्णि सत्तमअवणीह अक्खिटाणमि । सव्वेसि णिरयाणं काउच्छेहो जिणादेसो ॥ २६९

दं ५०० ।

एवं रयणादीणं पत्तेकं इंदयाण जो उदभो । सेठिविसेठिगादाणं पट्टणयाणं च सो ज्ञेय ॥ २७०

। इदि णारयाण उच्छेहो सम्मत्तो ।

धूमप्रभा पृथिवीके तिमिश्र नामक अन्तिम इन्द्रकमें नारकियोंके शरीरका उत्सेध पच्चीस अधिक एकसौ अर्थात् एकसौ पच्चीस धनुषमात्र है ॥ २६४ ॥ तिमिश्र. प. में ध. १२५.

छठी पृथिवीमें हानि-वृद्धिका प्रमाण इकतालीस धनुष, दो हाथ और सोलह अंगुल है ॥ २६५ ॥ ध. ४१, ह. २, अं. १६ ह्य. वृ.

हिम पटलगत जीवोंके शरीरकी उंचाई एकसौ छयासठ धनुष, दो हाथ और सोलह अंगुलप्रमाण है ॥ २६६ ॥ हिम प. में दं. १६६, ह. २, अं. १६.

छठी पृथिवीके वर्दल पटलमें स्थित जीवोंके शरीरका उत्सेध दोसौ आठ धनुष और बत्तीस अंगुलप्रमाण है ॥ २६७ ॥ वर्दल प. में दं. २०८, अं. ३२ (१ ह. ८ अं.).

लल्लुक नामक इन्द्रकमें स्थित जीवोंके शरीरका उत्सेध दोसौ पचास धनुषमात्र है ॥ २६८ ॥ लल्लुक प. में दं. २५०.

सातवीं पृथिवीके अवधिस्थान इन्द्रकमें पांचसौ धनुषप्रमाण नारकियोंके शरीरका उत्सेध है । इसप्रकार जिन भगवान्ने नारकियोंके शरीरका उत्सेध कहा है ॥ २६९ ॥

अवधिस्थान. प. में दं. ५००.

इसप्रकार रत्नप्रभादिक पृथिवियोंके प्रत्येक इन्द्रकमें जो शरीरका उत्सेध है, वही उत्सेध उन उन पृथिवियोंके श्रेणीबद्ध और विश्रेणीगत प्रकीर्णक विलोमें भी जानना चाहिये ॥ २७० ॥

इसप्रकार नारकियोंके शरीरका उत्सेधप्रमाण समाप्त हुआ ।

१ द धूमप्पहाय. २ द छट्ठाए. ३ द वदलठिदलजीव°. ४ द समत्ता.

रयण्यहावणीए कोसा चत्तारि ओहिणाणखिदी । तप्परदो पत्तेहं परिहाणी गाउद्वेण ॥ २७१

को. ४।७।३।५।२।३।१।
२ २ २

। ओहि सम्मत्ता ।

गुणजीवा पज्जत्ती पाणा सण्णा य मग्गणा कमसो । उवजोगा कहिद्व्वा णारइयाणं जहाजोगं ॥ २७२
चत्तारो गुणठाणा णारयजीवाणं होंति सव्वाणं । मिच्छाइट्ठी सासणमिस्सो य तथा य अवरिदो सम्मो ॥ २७३
ताण यपञ्चक्खाणावरणोदयसहिदसव्वजीवाणं । हिंसार्थदजुदाणं णाणाविहंसकिलेसपउरणं ॥ २७४
देसवरिदादिउवरिमदसगुणठाणाणै हेदुभूदाओ । जाओ विसोधिथीओ कइया वि ण ताओ जायंति ॥ २७५
पज्जत्तापज्जत्ता जीवसमासा य होंति एट्ठणं । पज्जत्ती छब्भेया तेत्तियमेत्ता अपज्जत्ती ॥ २७६
पंच वि इंदियपाणा मणवचिकायाणि आउपाणा य । आणपाणपाणा दस पाणा होंति चउ सण्णा ॥ २७७
णिरयगदीए सहिदा पंचक्खा तह य होंति तसकाया । चउमणवचदुगवेगुग्वियकम्मइयसररजोगजुदा ॥ २७८

रत्नप्रभा पृथिवीमें अवधिज्ञानका क्षेत्र चार कोसमात्र है । इसके आगे प्रत्येक पृथिवीमें उक्त अवधि-क्षेत्रमेंसे अर्ध गव्यूतिकी कमी होती चली गई है ॥ २७१ ॥

र. प्र. को. ४; श. प्र. ३; वा. प्र. ३; पं. प्र. ३; धू. प्र. २; त. प्र. ३; म. त. प्र. १ को.

इसप्रकार अवधिज्ञानका क्षेत्र समाप्त हुआ ।

अब इस समय नारकी जीवोंमें यथायोग्य क्रमसे गुणस्थान, जीवसमास, पर्याप्ति, प्राण, संज्ञा, मार्गणा और उपयोग (ज्ञान-दर्शन), इनका कथन करने योग्य है ॥ २७२ ॥

सब नारकी जीवोंके मिथ्यादृष्टि, सासादन, मिश्र और अवरितसम्यग्दृष्टि, ये चार गुण-स्थान हो सकते हैं ॥ २७३ ॥

अप्रत्याहयानावरण कषायके उदयसे सहित, हिंसामें आनन्द माननेवाले और नानाप्रकारके प्रचुर दुःखोंसे संयुक्त उन सब नारकी जीवोंके देशविरत आदिक उपरितन दश गुणस्थानोंके हेतुभूत, जो विशुद्ध परिणाम हैं, वे कदाचित् भी नहीं होते हैं ॥ २७४-२७५ ॥

इन नारकी जीवोंके पर्याप्त और अपर्याप्त दो जीवसमास तथा छह प्रकार पर्याप्तियां व इतनी (छह) ही अपर्याप्तियां भी होती हैं । ॥ २७६ ॥

नारकी जीवोंके पांचों इन्द्रिय प्राण, मन-वचन-काय ये तीनों बलप्राण, आयुप्राण और आनप्राण (श्वासोच्छ्वास) प्राण, ये दशों प्राण तथा आहार, भय, मैथुन और परिग्रह, ये चारों संज्ञायें होती हैं ॥ २७७ ॥

सब नारकी जीव नरकगतिसे सहित; पंचेन्द्रिय; त्रसकौयवाले; सत्य, असत्य, उभय और अनुभय, इन चार मनयोग, चारों वचनयोग, तथा दो वैक्रियिक (वैक्रियिक, वैक्रियिकमिश्र), कर्मण, इन तीन कार्ययोगोंसे संयुक्त; द्रव्य और भावसे नपुंसकवेदैवाले; सम्पूर्ण कर्षायोंमें आसक्त; मति, श्रुत

१ द जहाजोगं. २ द ब गुणठाणाणि. ३ ब उवसोधियाउ.

होति णपुंसयवेदा णारयजीवा य दब्बभावेहिं । सयलकसायासत्ता संजुत्ता णाणछक्केण ॥ २७९
 सव्वे णारइया खल्लुं विविहेहिं असंजमोहिं परिपुण्णा । चक्खुअचक्खुओहीदंसणत्तिदएण जुत्ता य ॥ २८०
 भावेसुं तियलेस्सा ताओ किण्हा य णीलकाओदा । दब्बेणुक्कडकिण्हा भव्वाभव्वा य ते सव्वे ॥ २८१
 छस्सम्मत्ता ताइं उव्वसमखइयाइवेदंगमिच्छो । सासणमिस्सो य तथा संणी आहारिणी अणाहारा ॥ २८२
 मायारअणायारा उव्वयोगा दोण्णि होति तेसिं च । तिच्चकसाएण उदा तिच्चोदयअप्पसत्तपयडिजुदा ॥ २८३

। गुणढाणादी सम्मत्ता ।

पढमधरंतमसण्णी पढमंविदियासु सरिसओ जादि । पढमादीतदियंत पक्खि भुयंगादि यायए^१ तुरिमं ॥ २८४
 पंचमखिदिपरियंतं सिंहो इत्थी वि छट्ठखिदिअंतं । आसत्तमभूवल्लयं मच्छो मणुवो य वच्चति ॥ २८५
 अट्ठसगछक्कणचउतियदुगवारो य सत्तपुडवीसु । कमसो उप्पजंते असंणिपमुहाइ उक्खसे ॥ २८६

। उप्पण्णामाणजीवानं वर्णणा सम्मत्ता ।

अवधि, कुमति, कुश्रुत और विभंग इन छह ज्ञानोंसे संयुक्त; विविध प्रकारके असंयमों (अविरति-
 भेदों) से परिपूर्ण; चक्षु, अचक्षु, अवधि, इन तीन दर्शनोंसे युक्त; भावकी अपेक्षा कृष्ण, नील, कापोत,
 इन तीन रेश्याओं और द्रव्यकी अपेक्षा उत्कृष्ट कृष्ण रेश्यासे सहित; भव्यत्व और अभव्यत्व परिणा-
 मसे युक्त; औपशमिक, क्षायिक, वेदक, मिथ्यात्व, सासादन, मिश्र, इन छह सम्यक्त्वोंसे सहित;
 संज्ञी^२; आहारक व अनाहारक; इसप्रकार चौदह मार्गणाओंसे भिन्न भिन्न मार्गणाओंसे सहित
 होते हैं ॥ २७८-२८२ ॥

उन नारकी जीवोंके साकार (ज्ञान) और निराकार (दर्शन) दोनों ही उपयोग होते हैं ।
 ये नारकी तीव्र कषाय और तीव्र उदयवाली पाप-प्रकृतियोंसे युक्त होते हैं ॥ २८३ ॥

इसप्रकार गुणस्थानादिका वर्णन समाप्त हुआ ।

प्रथम पृथिवीके अंततक असंज्ञी, तथा प्रथम और द्वितीयमें सरिसृप जाता है । पहिलीसे
 तीसरी पृथिवीपर्यन्त पक्षी, तथा चौथीतक भुजंगादिक उत्पन्न होते हैं ॥ २८४ ॥

पांचवीं पृथिवीपर्यन्त सिंह, छठी पृथिवीतक स्त्री, और सातवीं भूमितक मत्स्य एवं मनुज
 (पुरुष) ही जाते हैं ॥ २८५ ॥

उपर्युक्त सात पृथिवियोंमें क्रमसे वे असंज्ञी आदिक जीव उत्कृष्ट रूपसे आठ, सात, छह,
 पांच, चार, तीन और दो वार ही उत्पन्न होते हैं ॥ २८६ ॥

इसप्रकार उत्पद्यमान जीवोंका वर्णन समाप्त हुआ ।

१ न खु. २ द^१किण्हो. ३ न सासणिमिस्सा. ४ द भुयंगावियए.

चउवीस मुहुत्तार्णि सत्त दिणा एक्क पक्ख मासं च । दोचउछम्मासाई पढमादो जम्ममरणअंतरयं ॥ २८७

सु २४, दि ७, दि १५, मा १, मा २, मा ४, मा ६ ।

। जम्ममरणानंतरकालपमाणं सम्मत्तं ।

रयणादिप्पारयाणं गियसंखादो यसंखभागासिदा । पडिसमयं जायंते तेत्तियमेत्तां य मरंति पुढं ॥ २८८

२ । ३ । १२२ । १०३ । ६२ । ३२ । ५२। (?)

१ २

। उप्पज्जमरणान परिमाणवण्णणा सम्मत्ता ।

णिक्कंता गिरयादो गब्भेसुं कम्मसंणिपज्जते । णरतिरिएसुं जम्मदि तिरियंच्चिय चरमपुढवीण ॥ २८९

वाल्लेसुं दावीसुं पक्खीसुं जलचरेसु जाऊणं । संखेज्जाडगजुत्ता तेई गिरएसु वच्चंति ॥२९०

केसवबलचक्कहरा ण हंति कइयावि गिरयसंचारी । जायंते तिथयरा तदीयखोणीय परियंतं ॥ २९१

चौबीस मुहूर्त, सात दिन, एक पक्ष, एक मास, दो मास, चार मास और छह मास यह क्रमसे प्रथमादिक पृथिवियोंमें जन्म-मरणके अन्तरका प्रमाण है ॥ २८७ ॥

प्र. पृ. में मुहूर्त २४; द्वि. पृ. दि. ७; तृ. पृ. दि. १५; च. पृ. मा. १; पं. पृ. मा. २; ष. पृ. मा. ४; स. पृ. मा. ६ ।

इसप्रकार जन्म-मरणके अन्तरकालका प्रमाण समाप्त हुआ ।

रत्नप्रभादिक पृथिवियोंमें स्थित नारकियोंके अपनी संख्याके असंख्यातवें भागप्रमाण नारकी प्रत्येक समयमें उत्पन्न होते हैं और उतने ही मरते भी हैं ॥ २८८ ॥

इसप्रकार एक समयमें उत्पन्न होनेवाले व मरनेवाले जीवोंका कथन समाप्त हुआ ।

नरकसे निकले हुए जीव गर्भज, कर्मभूमिज, संज्ञी, एवं पर्याप्त ऐसे मनुष्य और तिर्यंचोंमें ही जन्म लेते हैं । परन्तु अन्तिम पृथिवीसे निकला हुआ जीव केवल तिर्यंच ही होता है, अर्थात् मनुष्य नहीं होता ॥ २८९ ॥

नरकोसे निकले हुए उनमेंसे कितने ही जीव व्यालों (सर्पादिकों) में, ढाढ़ों अर्थात् तीक्ष्ण दांतोंवाले व्याघ्रादिक पशुओंमें, गृद्धादिक पक्षियोंमें, तथा जलचर जीवोंमें जाकर और संख्यात वर्षकी आयुसे युक्त होकर पुनः नरकोमें जाते हैं ॥ २९० ॥

नरकमें रहनेवाले जीव वहांसे निकलकर नारायण, प्रतिनारायण, बलभद्र और चक्रवर्ती कदापि नहीं होते । तीसरी पृथिवीतकके नारकी जीव वहांसे निकलकर तीर्थंकर हो सकते हैं ॥ २९१ ॥

१ द सम्मत्ता. २ द तेत्तियमेत्ताए. ३ द ३२५५२।. ४ द ब उप्पज्ज. ५ द तिरियच्चिय.
६ द ब वाल्लेसुं. ७ द दावीसुं.

आतुरिमखिदी चरमंगधारिणो संजदा य धूमंतं । छट्टंतं देसवदा सम्मत्तधरा केह चरिमंतं ॥ २९२

। आगमणवण्णाणा सम्मत्ता ।

आउस्स बंधसमए सिलो व्व सेलो^१ व्व वेणुमूले य । किमिरायकसायाणं उदयम्मि बंधेदि गिरयाऊ ॥ २९३
किण्हाय णीलकाऊणुदयादो बंधिऊण गिरयाऊ । मरिऊण ताहिं जुत्तो पावह गिरयं महाघोर^२ ॥ २९४
किण्हादितिलेस्सजुदा जे पुरिसा ताण लक्खणं एदं । गोत्तं तह सकलत्तं एकं वंछेदि मारितुं दुट्ठो ॥ २९५
धम्मदयापरिचत्तो^३ असुकवेरो पर्यंडकलहयरो । बहुकोहो किण्हाए जम्मदि धूमादिचरिमंते ॥ २९६
विसयासत्तो विमदी माणी विण्णाणवज्जिदो मंदो । अलसो भीरु मायापवंचबहुलो य णिहाल्ल ॥ २९७
परवंचणप्पसत्तो लोहंघो धणमुहाकंखी^४ । बहुसण्णा णीलाए जम्मदि तं चेव धूमंतं ॥ २९८
अप्पाणं मण्णंता अण्णं विंदेदि अलियदोसेहिं । भीरु सोकविसण्णो परावमाणी यस्सूया^५ ॥ २९९

चौथी पृथिवीतकके नारकी वहांसे निकालकर चरमशरीरी, धूमप्रभा पृथिवीतकके जीव सकल-संयमी और छठी पृथिवीतकके नारकी जीव देशव्रती हो सकते हैं । अन्तिम (सातवीं) पृथिवीसे निकले हुए जीवोंमें कोई विरले ही सम्यक्त्वके धारक होते हैं ॥ २९२ ॥

इसप्रकार आगमनका वर्णन समाप्त हुआ ।

आयुबन्धके समय सिलकी रेखाके समान क्रोध, शलके समान मान, बांसकी जड़के समान माया और कृमिरागके समान लोभ कषायका उदय होनेपर नरकायुका बन्ध होता है ॥ २९३ ॥

कृष्ण, नील अथवा कापोत इन तीन लेश्याओंका उदय होनेसे नरकायुको बांधकर और मरकर उन्हीं लेश्याओंसे युक्त होकर महा भयानक नरकको प्राप्त करता है ॥ २९४ ॥

जो पुरुष कृष्णादि तीन लेश्याओंसे सहित है, उनका लक्षण यह है—कृष्ण लेश्यासे युक्त दृष्ट पुरुष अपने ही गोत्रीय तथा एकमात्र स्वकलत्रको भी मारनेकी इच्छा करता है ॥ २९५ ॥

दया धर्मसे रहित, वैरको न छोड़नेवाला, प्रचंड कलह करनेवाला और बहुत क्रोधी जीव कृष्ण लेश्याके साथ धूमप्रभा पृथिवीसे लेकर अन्तिम पृथिवीतकमें जन्म लेता है ॥ २९६ ॥

विषयोंमें आसक्त, मतिहीन, मानी, त्रिवेकबुद्धिसे रहित, मंद (मूर्ख), आलसी, कायर, प्रचुर मायाप्रपंचमें संलग्न, निद्राशील, दूसरोंके ठगनेमें तत्पर, लोभसे अन्ध, धन-धान्यजनित सुखका इच्छुक, और बहुसंज्ञायुक्त अर्थात् आहारादि चारों संज्ञाओंमें आसक्त, ऐसा जीव नील लेश्याके साथ धूमप्रभा पृथिवीतकमें जन्म लेता है ॥ २९७—२९८ ॥

जो अपने आपकी प्रशंसा और असत्य दोषोंको दिखाकर दूसरोंकी निन्दा करता है, तथा जो भीरु, शोक व विषादसे युक्त, परका अपमान करनेवाला और इष्यसि संयुक्त है, जो कार्य-

१ द व्व सिलोव्व सिलोव्व. २ द व्व प्रत्योः गाथेयं अग्रिमगाथायाः पश्चादुपलभ्यते, ३ द व्व परिचित्तो.
४ द व्व धणधणमुहाकंखी. ५ द व्व यस्सूयाअ.

अमुणियकजाकज्जो धुवंतो परमपहे सट्टहइ । अप्पं पिव मण्णंतो परं पि कस्स वि ण पत्तिअइ ॥ ३००
धुवंतो देइ धणं मरिटुं वंछेदिं समरसंधट्टे । काऊए संजुत्तो जम्मादि घम्मादिमेवंतं ॥ ३०१

। आउगबंधणपरिणामा सम्मत्ता ।

इंदियसेदीबद्धैप्पइण्णयाणं हवंति उवरिम्मि । बाहिं बहुलस्सिजुदा अद्धो वट्ठा यधोमुहाकंठा ॥ ३०२
चेट्टेदि जम्मभूमि सा घम्मप्पहुदिवेत्ततिदयम्मि । उट्टियैकोत्थलिकुंभीमोइल्लिमोग्गारमुइंगणालिणिहा ॥ ३०३
गोहत्थितुरयभत्थो अज्जप्पुडैअंबरीसदोणीओ । चउपंचमपुढवीसुं आयारो जम्मभूमिणं ॥ ३०४
झहरिमेल्लयपत्थीकेयूरमसूरसाणयकिलिंजा । धयदीविचक्कवायास्सिगालसरिसा महाभीमा ॥ ३०५
अज्जखरकरहसरिसी संदोलअरिक्खसणिहायारा । छस्सत्तमपुढवीणं दुरिक्खणिज्जा महाघोरा ॥ ३०६
करवत्तसरिच्छाओ अंतो वट्ठा समंतदाऊ यं । मज्जवमइवो णारयजम्मणभूमिओ भीमा य^१ ॥ ३०७
अज्जगजमहिसतुरंगमखरोट्टमज्जालमेसपहुदीणं । कुथितीणं गंधादो गिरए गंधा अणंतगुणा ॥ ३०८

अकार्यको न समझकर चंचलचित्त होता हुआ परम पथका श्रद्धान करता है, अपने समान ही दूसरेको भी समझकर किसीका भी विश्वास नहीं करता है, स्तुति करनेवालोंको धन देता है, और समरसंधर्षमें मरनेकी इच्छा करता है, एसा प्राणी कापोत लेश्यासे संयुक्त होकर घर्मासि लेकर मेघा पृथिवीतकमें जन्म लेता है ॥ २९९-३०१ ॥

इसप्रकार आयुबंधक परिणामोंका कथन समाप्त हुआ ।

इन्द्रक, श्रेणीबद्ध और प्रकीर्णक बिलोंके ऊपर अनेक प्रकारकी तलवारोंसे युक्त, अर्धवृत्त और अधोमुखवाली जन्मभूमियां हैं । वे जन्मभूमियां घर्मा पृथिवीको आदि लेकर तीसरी पृथिवीतक उष्टिका, कोथली, कुम्भी, मुद्गलिका, मुद्गर, मृदंग और नालिके सदृश हैं ॥ ३०२-३०३ ॥

चतुर्थ और पंचम पृथिवीमें जन्मभूमियोंका आकार गाय, हाथी, घोड़ा, भाला, अज्जपुट, अम्बरीष और द्रोणी जैसा है ॥ ३०४ ॥

छठी और सातवीं पृथिवीकी जन्मभूमियां झालर (वाद्यविशेष), मल्लक (पात्रविशेष), पात्री, केयूर, मसूर, शाणक, किलिंज (तृणकी बनी बड़ी टोकरी), ध्वज, द्वीपी, चक्रवाक, शृगाल, अज, खर, करभ, संदोलक (झूला), और ऋक्ष (रीछ) के सदृश हैं । ये जन्मभूमियां दृष्टेक्ष्य एवं महा भयानक हैं ॥ ३०५-३०६ ॥

उपर्युक्त नारकियोंकी जन्मभूमियां अन्तमें करोंतके सदृश, चारों तरफसे गोल, मज्जवमयी (१) और भयंकर हैं ॥ ३०७ ॥

बकरी, हाथी, भैंस, घोड़ा, गधा, ऊंट, बिलाव और मैदे आदिके सड़े-गले शरीरोंकी दुर्गन्धकी अपेक्षा नरकोंमें अनन्तगुणी दुर्गन्ध है ॥ ३०८ ॥

१ द ब परमपहइ सव्वहइ. २ द वुंछेदि. ३ द इंदियसेदी. ४ द उव्वियं, ब उच्चियं.
५ द ब अंतपुढ. ६ द चक्रवायासीगाल, ब चक्रवायासीगाल. ७ द सरिच्छसंदोलअ. ८ द धुरिक्खणिजा.
९ द समंतदाऊ. १० द ब भीमाए. ११ द कुथिताणं.

पणकोसवासजुत्ता हांति जहण्णन्दि अम्मभूमिओ । जेट्ठे चउस्सैयाणि दहपण्णरसं च मज्झिमए ॥ ३०९

५ । ४०० । १० । १५ ।

जम्मणखिदीण उदया णियणियरुंदाणि पंचगुणिदाणि । सत्तत्तिदुगेक्ककोणं पणकोणा हांति एदामो ॥ ३१०

२५ । २००० । ५० । ७५ ।

एक्क दु ति पंच सत्त य जम्मणखेत्तेसु दारकोणाणि । तेत्तिवमेत्ता दारा सेढीबद्धे पट्टण्णए एवं ॥ ३११

तिहारतिकोणाओ इंदयणिरयाणं जम्मभूमिओ । णिबंधयारबहुला कथुरिहिंतो अणंतगुणो ॥ ३१२

। जम्मणभूमि गदा ।

पावेणं णिरयबिले जादूणं ता मुहुत्तगंमेत्ते^१ । उप्पजत्तो पाविय आकस्मियभयजुदो^२ होदि^३ ॥ ३१३

भीदीए कंपमाणो चलिदुं दुक्खेण पट्टिओ^४ संतो । छत्तीसाउहमज्जे पडिदूणं तत्थ उप्पलइ ॥ ३१४

उच्छेहजोयणाणि सत्त धणू छस्सहस्सपंचसया । उप्पलइ एदमखेत्ते दुगुणं दुगुणं कमेण सेत्तेसु ॥ ३१५

जो ७, घ ६५०० ।

उपर्युक्त जन्मभूमियोंका विस्तार जघन्यरूपसे पांच कोस, उत्कृष्टरूपसे चारसौ कोस और मध्यमरूपसे दश-पन्द्रह कोसप्रमाण है ॥ ३०९ ॥

जन्मभूमियोंका ज. विस्तार को. ५; उ. वि. को. ४००, म. वि. को. १०-१५ ।

जन्मभूमियोंकी उंचाई अपने अपने विस्तारकी अपेक्षा पांचगुणी है । ये जन्मभूमियां सात, तीन, दो, एक और पांच कोनवाली हैं ॥ ३१० ॥

ज. भू. की ज. उंचाई को. २५, उ. उंचाई २०००; म. उं. ५० - ७५ ।

जन्मभूमियोंमें एक, दो, तीन, पांच और सात द्वार-कोन और इतने ही दरवाजे होते हैं । इसप्रकारकी व्यवस्था केवल श्रेणीबद्ध और प्रकीर्णक बिलोंमें ही है ॥ ३११ ॥

इन्द्रक बिलोंमें ये जन्मभूमियां तीन द्वार और तीन कोनोंसे युक्त हैं । उक्त सबही जन्म भूमियां नित्य ही कस्त्रीसे अतन्तगुणित काले अन्धकारसे व्याप्त हैं ॥ ३१२ ॥

इसप्रकार जन्मभूमियोंका वर्णन समाप्त हुआ ।

नारकी जीव पापसे नरकबिलमें उत्पन्न होकर और एक मुहूर्तमात्र कालमें छह पर्याप्तियोंको प्राप्त कर आकस्मिक भयसे युक्त होता है ॥ ३१३ ॥

पश्चात् वह नारकी जीव भयसे कांपता हुआ बड़े कष्टसे चलनेकेलिये प्रस्तुत होकर और छत्तीस आयुधोंके मध्यमें गिरकर वहांसे उछलता है ॥ ३१४ ॥

प्रथम पृथिवीमें जीव सात उत्सेध योजन और छह हजार पांचसौ धनुषप्रमाण ऊपर उछलता है, इसके आगे शेष पृथिवियोंमें उछलनेका प्रमाण क्रमसे उत्तरोत्तर दूना दूना है ॥ ३१५ ॥

यो० ७, घ० ६५०० ।

१ द चउस्सैयाणि. २ द ब^०कोणे. ३ द ब^०णिरयाणि. ४ द ताममुत्तणं मेत्ते, ब ता मुहुत्तगंमेत्ते.
५ द भयजुदा. ६ न होदि. ७ द पविओ, ब पविओ.

दृष्टुण मयसिलंबं जह वग्धो तह पुराणणेरइया । णवणारयं णिसंसा णिब्भच्छंता पधावंति ॥ ३१६
 साणगणा एक्केके दुक्खं दावंति^१ दारुणपयारं । तह अण्णोण्णं णिब्भं दुस्सहपीडादि कुब्बंति ॥ ३१७
 चक्रसरसूलतोमरमोगगरकरवत्तकोत्तसुईणं^२ । सुसलासिप्पहुदीणं वणणगदावाणलादीणं^३ ॥ ३१८
 वयवग्धतरच्छसिगालसाणमज्जालसीहपहुदीणं^४ । अण्णोण्णं चसदा ते णियणियदेहं विगुब्बंति ॥ ३१९
 गहिरबिलधूममारुदअइत्तत्तहल्लिजंतचुल्लीणं^५ । कंडणिपीसणिदब्बीण रूवमण्णे विकुब्बंति ॥ ३२०
 सूवरवणभिगसोणिदकिमिसरिदहकूववाइ^६पहुदीणं । पुहुपुहुरूवविहीणा णियणियदेहं पकुब्बंति ॥ ३२१
 पुच्छिय पलायमाणं णारइयं वग्धकेसरिप्पहुदी । वज्जमयवियलतोडा कथवि^७ भक्खंति रोसेण ॥ ३२२
 पील्लिजेते केहं जंतसहस्सोहं विरसविलवंता । अण्णे हम्मंति तहिं अवरे छेज्जंति विविहभंगीहं ॥ ३२३
 अण्णोण्णं वज्जंते वज्जोवमसंखलेहं थंभेसु । पज्जलिदम्मि हुदासे केहं दुब्भंति दुप्पिच्छे ॥ ३२४

जिसप्रकार दुष्ट व्याघ्र मृगके वच्चेको देखकर उसके ऊपर दूट पड़ता है, उसी-प्रकार क्रूर पुराने नारकी उस नवीन नारकीको देखकर धमकाते हुए उसकी ओर दौड़ते हैं ॥ ३१६ ॥

जिसप्रकार कुत्तोंके झुंड एक दूसरेको दारुण दुख देते हैं, उसीप्रकार नारकी नित्य ही परस्पर दुस्सह पीडादिक क्रिया करते हैं ॥ ३१७ ॥

वे नारकी जीव चक्र, त्राण, शूली, तोमर, मुद्गर, करोंत, भाला, सुई, मूसल और तलवार इत्यादिक शस्त्रास्त्र; वन एवं पर्वतकी आग, तथा भेड़िया, व्याघ्र, तरक्ष, शृगाल, कुत्ता, बिलाव और सिंह, इन पशुओंके अनुरूप परस्परमें सदैव अपने अपने शरीरकी विक्रिया क्रिया करते हैं ॥ ३१८-१९ ॥

अन्य नारकी जीव गहरा बिल, धुआं, वायु, अत्यन्त तपा हुआ खप्पर, यंत्र, चूल्हा, कण्डनी (एक प्रकारका कूटनेका उपकरण), चक्की और दर्बी (बर्छी), इनके आकाररूप अपने अपने शरीरकी विक्रिया करते हैं ॥ ३२० ॥

उपर्युक्त नारकी शूकर, दावानल तथा शोणित और कीड़ोंसे युक्त सरित्, द्रह, कूप और वापी आदिरूप पृथक् पृथक् रूपसे रहित अपने अपने शरीरकी विक्रिया क्रिया करते हैं । तत्पर्यय यह कि नारकियोंके अपृथक् विक्रिया होती है, देवोंके समान उनके पृथक् विक्रिया नहीं होती ॥ ३२१ ॥

वज्रमय विकट मुलवाले व्याघ्र और सिंहादिक, पीछेको भागनेवाले अन्य नारकीको कहींपर भी क्रोधसे खा डालते हैं ॥ ३२२ ॥

कोई नारकी जीव विरस विलाप करते हुए हजारों थंजों (कोल्हूओं) से पेले जाते हैं । दूसरे नारकी जीव वहीँपर हने जाते हैं, और इतर नारकी विविध प्रकारोंसे छेदे जाते हैं ॥ ३२३ ॥

कोई नारकी परस्परमें एक दूसरेके द्वारा वज्रतुल्य सांकलोंसे खंभोंसे बांधे जाते हैं, और कोई अत्यन्त जाज्वल्यमान दुष्प्रेक्ष्य अग्निमें फेंके जाते हैं ॥ ३२४ ॥

१ द व धावंति. २ द कुंतसुईणं. ३ द व दावाणलादीणं. ४ द व पसूणं. ५ द अण्णाणं
 ६ व जंतचुल्लीणं. ७ द कूववाव. ८ द तुंडो खत्यवि.

फालिजंते केईं दारुणकरवत्तकंठममुहेहिं । अण्णे भयंकरेहिं विज्झंति विचिच्चमल्लेहिं ॥ ३२५
 लोहकलाहावद्विदतेहे तत्तम्मि के वि लुभंति । पत्तूणं^१ पबंते जलंतजालुकडे जलणे ॥ ३२६
 इंगालजालमुम्मुरअग्गीदज्झंतमहसरीरा ते । सीदलजलमण्णंता धाविण पविसंति वट्ठरिणिं ॥ ३२७
 कत्तरिसल्लियायारा णारहया तथ ताण अंगाणि । छिंदंति दुस्सहावे पावंता विविहपीडाओ ॥ ३२८
 जलयरकच्छवमंडुकमयरपहुदीण विविहरूवधरं । अण्णोण्णं भयंखंते वट्ठरिणिजलम्मि^२ णारहया ॥ ३२९
 विजलसिलविच्चाले दट्ठूण विलाणि श्मत्तिं^३ पविसंति । तथ वि विसालजालो उट्ठदि सहसा महाअग्गी ॥ ३३०
 दारुणहुदासजालमालाहिं दज्झमाणसव्वंगा । सीदलछायं मण्णिण्य असिपत्तवण्णम्मि पविसंति ॥ ३३१
 तथ वि विविहतरूणं पवनहदा तवअपत्तफलपुंजा । णिवडंति ताण उवरं दुप्पिच्छा वज्रदंडो व्व ॥ ३३२
 चक्रसरकणयतोमरमोगरकरवालकंठमुसलाणि । अण्णाणि वि ताण सिरं असिपत्तवणादु णिवडंति ॥ ३३३

कोई नारकी करोत (आरी) के काटोंके मुखोंसे फाड़े जाते हैं, और इतर नारकी भयंकर और विचित्र मालोंसे बेधे जाते हैं ॥ ३२५ ॥

कितने ही नारकी जीव लोहेकी कड़ाहियोंमें स्थित तपे हुए तेलमें फेंके जाते हैं, और कितने ही जलती हुई ज्वालाओंसे उत्कट अग्निमें पकाये जाते हैं ॥ ३२६ ॥

कोयले और उपलोंकी आगमें जल रहा है महान् शरीर जिनका, ऐसे वे नारकी जीव शीतल जल समझ दौड़कर वैतरिणी नदीमें प्रवेश करते हैं ॥ ३२७ ॥

उस वैतरिणी नदीमें कर्तरी (कैची) के समान तीक्ष्ण जलके आकार परिणत हुए दूसरे नारकी उन नारकियोंके शरीरोंको दुस्सह अनेक प्रकारकी पीडाओंको पहुंचाते हुए छेदते हैं ॥ ३२८ ॥

वैतरिणी नदीके जलमें नारकी कल्लुआ, मेंढक और मगरप्रभृति जलचर जीवोंके विविध रूपोंको धारण कर एक दूसरेका भक्षण करते हैं ॥ ३२९ ॥

पश्चात् वे नारकी विस्तीर्ण शिलाओंके बीचमें त्रिलोंको देखकर झटपट उनमें प्रवेश करते हैं, परन्तु वहांपर भी सहसा विशाल ज्वालाओंवाली महान् अग्नि उठती है ॥ ३३० ॥

पुनः जिनके सम्पूर्ण अंग तीक्ष्ण अग्निकी ज्वालाओंके समूहोंसे जल रहे हैं, ऐसे वे ही नारकी शीतल छाया जानकर असिपत्र वनमें प्रवेश करते हैं ॥ ३३१ ॥

वहांपर भी विविध प्रकारके वृक्षोंके गुच्छे, पत्र और फलोंके पुंज पवनसे ताड़ित होकर उन नारकियोंके ऊपर दुष्प्रेक्ष्य (अदर्शनीय) वज्रदण्डके समान गिरते हैं ॥ ३३२ ॥

इसके अतिरिक्त उस असिपत्रवनसे चक्र, बाण, कनक (शलाकाकार ज्योतिःपिंड), तोमर (बाणविशेष), मुद्गर, तलवार, भाला, मूसल तथा और भी अस्त्र-शस्त्र उन नारकियोंके सिरपर गिरते हैं ॥ ३३३ ॥

१ द पुरुषं. २ द दुस्सहावे. ३ द विविहस्सयवधरा. ४ द भयंखता. ५ द व जलचरंमि.
 ६ द शंति, व जंति.

छिण्णसिरा भिण्णकरा तुदियच्छां लंबमाणअंतच्चया । रुहिरारुणघोरतणा गिस्सरणा तं वणं पिं मुंचंति ॥ ३३४
 गिद्धा गरुडा काया विहगा अबरे वि वज्जमयतोडा । कादूणं खडुदंता ताणंमे^१ ताणि कवलंति ॥ ३३५
 अंगोवंगट्टीणं चुण्णं कादूण चंडघादेहिं । विउलवण्णं मज्जे खुहिति बहुखारदव्वाणि ॥ ३३६
 जह् विलवयंति करुणं लैंगंते जइ वि चलणजुगलम्मि । तहविह सण्णं खंडिय खुहंति चुलीसु णारइया ॥ ३३७
 लोहमयजुवइपडिमं परदाररदाणं^२ गाढमंगेसुं । लायंते अइतत्तं खिंति जलणे जलतम्मि ॥ ३३८
 मेसाहाररदाणं णारइया ताण अंगमंसाणिं । छेत्तूण तम्मुहेसुं खुहंति रुहिरोल्लुक्वाणिं ॥ ३३९
 महुमजाहारणं णारइया तम्मुहेसु अइतत्तं । लोहद्वं^३ धलंते विलीयमाणंगणभारं ॥ ३४०
 करवालपहरभिण्णं कूवजलं जह पुणो वि संघडदि । तह णारयाण अंगं छिज्जंतं विविहसत्थेहिं^४ ॥ ३४१

अनन्तर, जिनके शिर छिद गये हैं, हाथ खण्डित होगये हैं, नेत्र व्यथित हैं, आंतोंके समूह लंबायमान हैं, और शरीर खूनसे लाल तथा भयानक हैं, ऐसे वे नारकी अशरण होकर उस वनको भी छोड़ देते हैं ॥ ३३४ ॥

गृद्ध, गरुड, काक, तथा और भी वज्रमय मुखवाले व तीक्ष्ण दांतोंवाले पक्षी नारकियोंके शरीरको काटकर उन्हें खाते हैं ॥ ३३५ ॥

अन्य नारकी उन नारकियोंके अंग और उपांगोंकी हड्डियोंका प्रचंड घातोंसे चूर्ण करके उत्पन्न हुए विस्तृत घावोंमें बहुत क्षार पदार्थोंको डालते हैं ॥ ३३६ ॥

घावोंमें क्षार द्रव्योंके डालनेसे यद्यपि वे नारकी करुणापूर्ण विलाप करते हैं और चरण-युगलमें लगते हैं, तथापि अन्य नारकी उसप्रकार खिन्न अवस्थामें ही उन्हें खंड खंड करके चूल्हेमें डालते हैं ॥ ३३७ ॥

इतर नारकी परस्त्रीमें आसक्त रहनेवाले जीवोंके शरीरोंमें अतिशय तपी हुई लोहमय युवती स्त्रीकी मूर्तिको दृढ़तासे लगाते हैं और उन्हें जलती हुई आगमें फेंकते हैं ॥ ३३८ ॥

जो पूर्व भवमें मांसभक्षणके प्रेमी थे, उनके शरीरके मांसको काटकर अन्य नारकी रक्तसे भीगे हुए उन्हींके अंगके मांसखंडोंको उनके ही मुखोंमें डालते हैं ॥ ३३९ ॥

मधु और मद्यका सेवन करनेवाले प्राणियोंके मुखोंमें नारकी अत्यन्त तपे हुए द्रवित लोहेको डालते हैं, जिससे उनके अवयवसमूह भी पिघल जाते हैं ॥ ३४० ॥

जिसप्रकार तलवारके प्रहारसे भिन्न हुआ कुएँका जल फिरसे भी मिल जाता है, इसीप्रकार अनेकानेक शस्त्रोंसे छेदा गया नारकियोंका शरीर भी फिरसे मिल जाता है । तात्पर्य यह कि अनेकानेक शस्त्रोंसे छेदनेपर भी नारकियोंका अकाल-मरण कभी नहीं होता ॥ ३४१ ॥

१ व गिच्छिण्णसिरा. २ द व तुदियंछा. ३ द व तव्वणम्मि. ४ द खंडुदंताणंगं, व खडुदंता ताणंगं.
 ५ द असंगंते, व अंगंते. ६ द परदाररदाणि. ७ व लोहद्वं. ८ द विविहसत्थेहिं.

कच्छुरिकरकचसूजीखहरंगारादिविविहभंगीहिं । अण्णोण्णजादणाओ कुण्णति गिरएसु णारइया ॥ ३४२
 अट्टित्तकडुवकत्थरिसत्तीदो मट्टियं अणंतगुणं । घम्माए णारइया थोव ति चिरेण मुंजंति ॥ ३४३
 अजगजमाहिसतुरंगमखरोट्टमज्जारमेसंपहुदीणं । कुंथिताणं गंधादो अणंतगंधो हुवेदि आहारो ॥ ३४४
 अदिकुणिममसुहमण्णं रयणप्पहपहुदि जाव चरिमखिदिं । संखातीदगुणेणं दुगुच्छणिज्जो हु आहारो ॥ ३४५
 घम्माए आहारो कोसस्सभंतरम्मि डिदजीवे । इह मारिदि गंधेणं सेसे कोसद्धवड्डिया सत्ती ॥ ३४६

१ । ३ । २ । ५ । ३ । ७ । ४ ।

२ २ २

पुवं बद्धसुराऊ अणंतअणुबंधिअण्णदरउदया । णासियतिरयणभावा णरतिरिया केइ असुरसुरा ॥ ३४७
 सिक्कदाणणासिपत्ता महाबलकाला य सारमसवल्ल हि । रुद्धंवरिसा विलसिदणामो महरुद्धखरणामा ॥ ३४८
 (कालगिरुद्धणामा कुंभो वेतरणिपहुदिअसुरसुरा । गंतूण वालुकंतं णारइयाणं पकोपंति ॥ ३४९)

नरकोंमें कच्छुरि (कपिकच्छु, केवाँच), करोंत, सुई और खैरकी आग इत्यादि विविध प्रकारोंसे नारकी परस्परमें एक दूसरेको यातनायें किया करते हैं ॥ ३४२ ॥

घर्मा पृथिवीके नारकी अत्यन्त तीखी और कड़वी कत्थरि (कचरी या अचार ?) की शक्तिसे अनन्तगुणी तीखी और कड़वी थोड़ीसी मट्टीको चिरकालमें खाते हैं ॥ ३४३ ॥

नरकोंमें बकरी, हाथी, भैंस, घोड़ा, गधा, ऊंट, बिल्ली और मैदे आदिके सड़े हुए शरीरोंकी गन्धसे अनन्तगुणी दुर्गन्धवाला आहार होता है ॥ ३४४ ॥

रत्नप्रभासे लेकर अन्तिम पृथिवीपर्यन्त अत्यन्त सड़ा, अशुभ और उत्तरोत्तर असंख्यात-गुणा ग्लानिकर अन्न आहार होता है ॥ ३४५ ॥

घर्मा पृथिवीमें जो आहार है, उसकी गन्धसे यहांपर एक कोसके भीतर स्थित जीव मर सकते हैं, इसके आगे शेष द्वितीयादिक पृथिवियोंमें इसकी घातक शक्ति, आधा आधा कोस और भी बढ़ती गई है ॥ ३४६ ॥

घर्मा १; वंशा ३; मेघा २; अंज. ३; अरि. ३; मघ. ३; माघ. ४ कोस ।

पूर्वमें देवायुका बन्ध करनेवाले कोई नर या तिर्यंच अनन्तानुबन्धीमेंसे किसी एकका उदय आजानेसे रत्नत्रयको नष्ट करके असुरकुमार जातिके देव होते हैं ॥ ३४७ ॥

सिकतानन, असिपत्र, महाबल, महाकाल, श्याम और शबल, रुद्र, अंबरीष, विलसित नामक, महारुद्र, महाखर नामक, काल, तथा अग्निरुद्र नामक, कुम्भ और वैतरणि आदिक असुरकुमार जातिके देव तीसरी वालुकाप्रभा पृथिवीतक जाकर नारकियोंको क्रोधित कराते हैं ॥ ३४८-३४९ ॥

१ द ब सूजीए. २ द ब अण्णेण. ३ द संत्तीदोमंधिअं, ब संत्तीदोवमंधियं. ४ द ब 'तुरग.
 ५ द कुथिताणं. ६ द ब मातहि. ७ अंवे अंबरिसी चैव, सामे य सबलेवि य । रोहोवद्ध काले य, महाकालेत्ति आवरे ॥ ६ ८ ॥ असिपत्ते धणुं कुंभे, वालुवेयरणीवि य । खरस्सरे महाघोसे, एवं पण्णरसाहिया ॥ ६ ९ ॥ सूत्रकृतांग-
 नियुक्तिः; प्रवचनसारोद्धारः पृष्ठ ३२१. ८ द ब 'सवलं. ९ द ब कुंभी. १० द णारयप्पकोपंति.

इह खेते जह मणुवा पेच्छंते मेसमाहिसजुद्धादिं । तह गिरये असुरसुरा पारयकलहं पतुद्रमणः ॥ ३५०
 एक ति सग दस सतरस तह यं बावीस होंति तेत्तीसं । जा अण्णकुर्मा पावंते ताव महा य बहुदुक्खं ॥ ३५१
 गिरएसु णत्थि सोक्खं णिमेसमेत्तं पि पारयाण सदा । दुक्खाइं दारुणाइं वट्टंते पच्चमाणाणं ॥ ३५२
 कदलीघादेण विणा पारयगत्ताणि आउअवसाणे । मारुदपहदब्भाइ व गिस्सेसाणि विलीयंते ॥ ३५३
 एवं बहुविहदुक्खं जीवा पावंति पुच्चकदोसा । तद्दुक्खस्स सरुवं को सक्कइ वाण्णिदुं सयलं ॥ ३५४
 सम्मत्तरयणपव्वदसिहरादो मिच्छभावखिदिपडिदो । गिरयादिसु अइदुक्खं पाविय पविसइ णिगोदम्मिं ॥ ३५५
 सम्मत्तं दैसजमं ल्हिदूणं विसयहेदुणा चलिदो । गिरयादिसु अइदुक्खं पाविय पविसइ णिगोदम्मिं ॥ ३५६
 सम्मत्तं सयलजमं ल्हिदूणं विसयकारणा चलिदो । गिरयादिसु अइदुक्खं पाविय पविसइ णिगोदम्मिं ॥ ३५७

इस क्षेत्रमें जिसप्रकार मनुष्य मैदे और भैंसे आदिके युद्धको देखते हैं, उसीप्रकार नरकमें असुरकुमार जातिके देव नारकियोंके युद्धको देखते हैं और मनमें सन्तुष्ट होते हैं ॥ ३५० ॥

रत्नप्रभादिक पृथिवियोंमें नारकी जीव, जबतक क्रमशः एक, तीन, सात, दश, सत्तरह, बाईस और तेतीस अर्णवोपम (सागरोपम) पूर्ण होते हैं, तबतक बहुत भारी दुखको प्राप्त करते हैं ॥ ३५१ ॥

नरकोंमें पचनेवाला नारकियोंको क्षणमात्रकेलिये भी सुख नहीं है, किन्तु उन्हें सदैव दारुण दुःखोंका अनुभव होता रहता है ॥ ३५२ ॥

नारकियोंके शरीर कदलीघात (अकालमरण) के बिना आयुके अन्तमें वायुसे ताड़ित मेघोंके समान निःशेष विलीन हो जाते हैं ॥ ३५३ ॥

इसप्रकार पूर्वमें किये गये दोषोंसे जीव नरकोंमें जिस नाना प्रकारके दुखको प्राप्त करते हैं, उस दुखके संपूर्ण स्वरूपका वर्णन करनेकेलिये भला कौन समर्थ है ? ॥ ३५४ ॥

सम्यक्स्वरूपी रत्नपर्वतके शिखरसे मिथ्यात्वभावरूपी पृथिवीपर पतित हुआ प्राणी नारकादिक पर्यायोंमें अत्यन्त दुःखको प्राप्तकर निगोदमें प्रवेश करता है ॥ ३५५ ॥

सम्यक्त्व और देशचारित्रको प्राप्तकर यह जीव विषयसुखके निमित्त उससे (सम्यक्त्व और चारित्रसे) चलायमान होजाता है, और इसीलिये वह नरकोंमें अत्यन्त दुःखको भोगकर निगोदमें प्रविष्ट होता है ॥ ३५६ ॥

कभी सम्यक्त्व और सकल संयमको भी प्राप्तकर विषयोंके कारण उनसे चलायमान होता हुआ नरकोंमें अत्यन्त दुःखको पाकर निगोदमें प्रवेश करता है ॥ ३५७ ॥

१ द तस्य. २ द जह अरउवमा, ब जह अरडुवमा. ३ द ब अणुमिसमेत्तं पि. ४ द पावी पइसं णिगोदम्मि. ५ द लद्धूणं. ६ द गिरयादीअइदुक्खं.

सम्मत्तरहिदचित्तो जोइसमंतादिइहि वटंते । गिरयादिसु बहुदुक्खं पाविय पाविसइ गिगोदम्मि ॥ ३५८
। दुक्खसरूवा समत्ता ।

घम्मादीखिदित्तिदये णारइया मिच्छभावसंजुत्ता । जाइभरणेण केई केई दुव्यारवेदणाभिइदा ॥ ३५९
केई देवाहितो धम्मणिबद्धा कहा व सोदूणं । गिण्हंते सम्मत्तं अणंतभवचूरणामित्तं ॥ ३६०
पंकपहापहुदीणं णारइया तित्तसबोहणेण विणा । सुमरिदजाई दुक्खप्पहदा गेण्हंति' सम्मत्तं ॥ ३६१
। दंसणमहणं' गदं ।

मज्जं पिबंता पिसिदं लसंता जीवे हणंते मिगलाण तत्ता ।
गिमेसमेत्तेणं' सुहेण पावं पावंति दुक्खं गिरए अणंतं ॥ ३६२

लोहकोहभयमोहबलेणं जे वदंति वयणं पि असच्चं । ते गिरंतरभये उरुदुक्खे दोरुणमि गिरयम्मि पडंते ॥ ३६३
छेत्तूण मित्ति वधिदूण पीयं' पट्टादि वेत्तूण धणं हरंता ।
अण्णाहि अण्णाअसएहि मूढा भुंजंति दुक्खं गिरयम्मि घोरे ॥ ३६४

जिसका चित्त सम्यग्दर्शनसे विमुख है तथा जो ज्योतिष और मंत्रादिकोंसे आजीयिका (वृत्ति) करता है, ऐसा जीव नरकादिकमें बहुत दुःखको पाकर निगोदमें प्रवेश करता है ॥ ३५८ ॥

दुःखके स्वरूपका वर्णन समाप्त हुआ ।

धर्मा आदि तीन पृथिवियोंमें मिथ्यात्व भावसे संयुक्त नारकियोंमेंसे कोई जातिस्मरणसे, कोई दुर्वार वेदनासे व्यथित होकर, और कोई धर्मसे सम्बन्ध रखनेवाली कथाओंको देवोंसे सुनकर अनन्त भयोंके चूर्ण करनेमें निमित्तभूत ऐसे सम्यग्दर्शनको ग्रहण करते हैं ॥ ३५९-६० ॥

पंकप्रभादिक शेष चार पृथिवियोंके नारकी जीव देवकृत प्रबोधके विना जातिस्मरण और वेदनाके अनुभवमात्रसे ही सम्यग्दर्शनको ग्रहण करते हैं ॥ ३६१ ॥

सम्यग्दर्शनके ग्रहणका कथन समाप्त हुआ ।

जो मद्यको पीते हैं, मांसकी अभिलाषा करते हैं, जीवोंका घात करते हैं, और मृगयामें तृप्त होते हैं, वे क्षणमात्रके सुखकेलिये पाप उत्पन्न करते हैं और नरकमें अनन्त दुःखको पाते हैं ॥ ३६२ ॥

जो जीव लोभ, क्रोध, भय अथवा मोहके बलसे असत्य वचन बोलते हैं, वे निरंतर भयको उत्पन्न करनेवाले, महान् कष्टकारक, और अत्यंत भयानक नरकमें पडते हैं ॥ ३६३ ॥

भीतको छेदकर, प्रिय जनको मारकर, और पट्टादिकको ग्रहण करके धनको हरने तथा अन्य सैकड़ों अन्यायोंसे मूर्ख लोग भयानक नरकमें तीव्र दुःखको भोगते हैं ॥ ३६४ ॥

१ द गेणंति. २ द व 'मग्गदं. ३ व गिमेसमोहेण. ४ द सुह ण पावंति. ५ द गिरंतरभयं.
६ द पिपं, व पिवं. ७ द व अण्णाअसहेइ.

लजाए चत्ता मयणेण मत्ता तारुणरत्ता परदारसत्ता ।

रत्तीदिणं मेहुणमाचरंता पावति दुक्खं णिरएसु घोरं ॥ ३६५ ॥

पुत्ते कलत्ते सजणम्मि मित्ते जे जीवणत्थं परवंचणेण ।

वडुंति तिण्णा दविणं हरंते ते तिव्वदुक्खे णिरयम्मि जंति ॥ ३६६ ॥

संसारणवमहणं विहुवणभस्वाण पेम्मसुहजणं । संदरिसियसयलट्टं संभवदेवं गमामि तिविहेण ॥ ३६७ ॥

एवमाहरियपरंपरागततिलोयपणत्तीए णारयलोयसरूवणिरूवणपणत्ती णाम

बिदुओ महाधियारो सम्मत्तो ॥ २ ॥

लजासे रहित, कामसे उन्मत्त, जवानीमें मस्त, परस्त्रीमें आसक्त, और रात-दिन मैथुनका सेवन करनेवाले प्राणी नरकोंमें जाकर घोर दुःखको प्राप्त करते हैं ॥ ३६५ ॥

पुत्र, स्त्री, स्वजन और मित्रके जीवनार्थ जो लोग दूसरोंको ठगकर तृष्णाको बढ़ाते हैं, तथा परके धनको हरते हैं, वे तीव्र दुःखको उत्पन्न करनेवाले नरकोंमें जाते हैं ॥ ३६६ ॥

संसारसमुद्रका मथन करनेवाले (वीतराग), तीनों लोकोंके भव्य जनोंको धर्मप्रेम और सुखके दायक (हितोपदेशक), और सम्पूर्ण पदार्थोंके यथार्थ स्वरूपको दिखलानेवाले (सर्वज्ञ), ऐसे सम्भवनाथको मैं मन, वचन और कायसे नमस्कार करता हूँ ॥ ३६७ ॥

इसप्रकार आचार्यपरंपरागत त्रिलोक-प्रज्ञसिमें नारकलोकस्वरूप-निरूपणप्रज्ञप्तिनामक

द्वितीय महाधिकार समाप्त हुआ ॥ २ ॥

[त्रिदियो महाधियारो]

भवजणमोखजणं मुणिददेविदपणदपयकमलं । णमिय अभिणंदणेसं भावणलोयं परुत्तमो ॥ १ ॥
 भावणणिवासखेत्तं भवणसुराणं विषयपचिणहाणि । भवणाणं परिसंखा इदाण पमाणणामाहं ॥ २ ॥
 दक्खिणउत्तरइदा पत्तेक्कं ताण भवणपरिमाणं । अप्पमहद्धियमज्झिमभावणदेवाण भवेणवासं च ॥ ३ ॥
 भवणं वेदी कूडा जिणघरपासादइदमूदीओ । भवणामराणं संखा आउपमाणं जहाजोगं ॥ ४ ॥
 उस्सेहोहिपमाणं गुणठाणादोणि एकसमयस्मि । उप्पजणमरणाणं य परिमाणं तह य आगमणं ॥ ५ ॥
 भावणलोयस्साऊबंघणपावोणभावभेदा य । समत्तगहणहेऊ अहियारा इत्थं चउवीसं ॥ ६ ॥
 रयणप्पहपुडवीए खरभाए पंकवहुलभागस्मि । भवणसुराणं भवणाहं होंति वररयणसोहाणि ॥ ७ ॥
 सोखससहस्समेत्तो खरभागो पंकवहुलभागो वि । चउसीदिसहस्साणिं जोयणल्लत्तं दुवे मिलिदा ॥ ८ ॥

१६००० । ८४००० ।

। भावणदेवाणं णिवासखेत्तं गदं ।

जो भव्य जीवोंको मोक्ष प्रदान करनेवाले हैं, तथा जिनके चरणकमलोंमें मुनीन्द्र अर्थात् गणधर एवं देवोंके इन्द्रोंने भी नमस्कार किया है, ऐसे अभिनन्दन स्वामीको नमस्कार करके भावन-लोकका निरूपण करते हैं ॥ १ ॥

भवनवासियोंका निवासक्षेत्र, भवनासी देवोंके भेद, उनके चिह्न, भवनोंकी संख्या, इन्द्रोंका प्रमाण, इन्द्रोंके नाम, दक्षिण इन्द्र और उत्तर इन्द्र उनमेंसे प्रत्येकके भवनका परिमाण, अल्पद्विक, महद्विक और मध्यद्विक भवनवासी देवोंके भवनोंका व्यास (विस्तार), भयंन, "वेदी, कूर्ट, जिर्नमैन्दिर, प्रासाद, इन्द्रोंकी "विभूति, भवनवासी देवोंकी संख्या, यथायोग्य आयुका प्रमाण, उनके शरीरकी उर्चाईका प्रमाण, उनके अवधिज्ञानके क्षेत्रका प्रमाण, गुणस्थानादिक, एक समयमें उत्पन्न होनेवाले और मरनेवाले भवनवासी देवोंका प्रमाण, तथा आगमन, भवनवासी देवोंकी आयुके बन्धयोग्य भवोंके भेद, और सम्यक्त्व-ग्रहणके कारण, इसप्रकार इस तृतीय महाधिकारमें ये चौबीस अधिकार हैं ॥ २-६ ॥

रत्नप्रभा पृथिवीके खर भाग और पंकवहुल भागमें उत्कृष्ट रत्नोंसे शोभायमान भवनवासी देवोंके भवन हैं ॥ ७ ॥

इन दोनों भागोंमेंसे खर भाग सोलह हजार योजन और पंकवहुल भाग चौरासी हजार योजनप्रमाण मोटा है । उक्त दोनों भागोंकी मुटाई मिलकर एक लाख योजनप्रमाण है ॥ ८ ॥

खर भागकी मुटाई १६००० + पंकवहुल भाग ८४००० = १००००० योजन ।

भवनवासी देवोंके निवासक्षेत्रका कथन समाप्त हुआ ।

१ द् ब भवणपुराणं. २ द् भवणं वासं.

असुरा नागसुवर्णा दीभोवह्निधिद्विज्जुदिसअग्नी । वाउकुमारा परया दसभेदा होंति भवणसुरा ॥ ९

। वियण्णा सम्मत्ता ।

चूडामणिअहिगरुडा करिमयरा बहुमाणवज्जहरी । कलसो तुरवो मउडे कमसो चिण्हाणि एदाणि ॥ १०

। चिण्हा सम्मत्ता ।

चउसट्ठी चउसीदी बावत्तरि होंति छस्सु ठाणेषु । छाहत्तरि छण्णउदी लक्खाणि^१ भवणवासिभवणाणि ॥ ११

६४००००० । ८४००००० । ७२००००० । ७६००००० । ७६००००० । ७६००००० । ७६००००० ।

७६००००० । ७६००००० । ९६००००० ।

एदाणं भवणणं एक्कस्सि मेलिदाण परिमाणं । बाहत्तरि लक्खाणि कोडीभो सत्तमेत्ताभो ॥ १२

७७२००००० ।

। भवणसंखा गदा ।

दससु कुलेसु पुह पुह दो दो^२ इंदा हवन्ति णियमेण । ते एक्कस्सि मिलिदी वीस विराजन्ति भूदीहिं^३ ॥ १३

। इंदपमाणं सम्मत्तं ।

असुरकुमार, नागकुमार, सुपर्णकुमार, द्वीपकुमार, उदधिकुमार, स्तनितकुमार, विद्युत्कुमार, दिक्कुमार, अग्निकुमार और वायुकुमार, इसप्रकार भवनवासी देव दश प्रकार हैं ॥ ९ ॥

विकल्पोका वर्णन समाप्त हुआ ।

उपर्युक्त दश भवनवासी देवोंके मुकुटमें क्रमसे चूडामणि, सर्प, गरुड़, हाथी, मगर, वर्द्धमान (स्वस्तिक), वज्र, सिंह, कलश और तुरग, ये (दश) चिह्न होते हैं ॥ १० ॥

चिह्नोंका वर्णन समाप्त हुआ ।

चौसठ लाख, चौरासी लाख, बहत्तर लाख, छह स्थानोंमें छयत्तर लाख और छयानबै लाख, इसप्रकार क्रमसे दश स्थानोंमें उन भवनवासी देवोंके भवनोंकी संख्या है ॥ ११ ॥

असुरकु. ६४०००००, नागकु. ८४०००००, सुपर्णकु. ७२०००००, द्वीपकु. ७६०००००, उदधिकु. ७६०००००, स्तनितकु. ७६०००००, विद्युत्कु. ७६०००००, दिक्कु. ७६०००००, अग्निकु. ७६०००००, वायुकु. ९६००००० ।

इन सब भवनोंके प्रमाणको एकत्र मिलानेपर सात करोड़ बहत्तर लाख होते हैं ॥ १२ ॥ ७७२००००० ।

भवनोंकी संख्याका कथन समाप्त हुआ ।

उपर्युक्त दश भवनवासियोंके कुलोंमें नियमसे पृथक् पृथक् दो दो इन्द्र होते हैं । वे सब मिलकर बीस इन्द्र होते हैं, जो अपनी अपनी विभूतिसे शोभायमान हैं ॥ १३ ॥

इन्द्रोंका प्रमाण समाप्त हुआ ।

१ द व एक्काणि. २ ब दो दो. ३ द व मेलिदा. ४ द भूदीही.

पडमो हु चमरणामो इंदो वहरौयणो ति बिदिभो य । भूदाणंदो धरणणंदो वेणू य वेणुधारी य ॥ १४
पुण्णवसिट्ठजलप्पहजलकंता तह य घोसमहघोसा । हरिसेणो हरिकंता अमिदगदी अमिदवाहणगिसिही ॥ १५
अग्गीवाहणणामो वेलेबपभंजणभिधाणा य । एदे असुरप्पहुदिसु कुलेसु दोदो कमेण देविदा ॥ १६

। इंदाण णाम सम्मत्ता ।

दक्खिणइंदा चमरो भूदाणंदो य त्रेणुपुण्णा य । जलपहघोसा हरिसेणामिदगदी अग्गिसिहिवेलेवा ॥ १७
वइरोअणो य धरणणंदो तह वेणुधारअवसिट्ठा । जलकंतमहाघोसा हरिकंता अमिदअग्गिवाहणया ॥ १८
तह य पभंजणणामो उत्तरइंदा हवंति दह एदे । अणिमादिगुणेहि जुदा मणिकुंडलमेडियकवोला ॥ १९

। दक्खिणउत्तरइंदा गदा ।

चउतीसं चउदालं अट्टत्तीसं हवंति लक्खाणि । चालीसं छट्ठाणे ततो पण्णासलक्खाणि ॥ २०
तीसं चालं चउतीसं छस्सु वि ठाणसुं छत्तीसं । छत्तालं चरिमाभिम य इंदाणं भवणलक्खाणि ॥ २१

असुरकुमारोंमें प्रथम चमर नामक और दूसरा वैरोचन इन्द्र, नागकुमारोंमें भूतानन्द और धरणानन्द, सुपर्णकुमारोंमें वेणु और वेणुधारी, द्वीपकुमारोंमें पूर्ण और वशिष्ठ, उदधिकुमारोंमें जलप्रभ और जलकान्त, स्तनितकुमारोंमें घोष और महाघोष, विद्युत्कुमारोंमें हरिषेण और हरिकान्त, दिक्कुमारोंमें अमितगति और अमितवाहन, अग्निकुमारोंमें अग्निशिखी और अग्निवाहन, वायुकुमारोंमें वेल्म्ब और प्रभंजन नामक, इसप्रकार ये दो दो इन्द्र क्रमसे उन असुरादिक निकायोंमें होते हैं ॥ १४-१६ ॥

इन्द्रोंके नामोंका कथन समाप्त हुआ ।

चमर, भूतानन्द, वेणु, पूर्ण, जलप्रभ, घोष, हरिषेण, अमितगति, अग्निशिखी और वेल्म्ब, ये दश दक्षिण इन्द्र; तथा वैरोचन, धरणानन्द, वेणुधारक, वशिष्ठ, जलकान्त, महाघोष, हरिकान्त अमितवाहन, अग्निवाहन और प्रभंजन नामक, ये दश उत्तर इन्द्र हैं । ये सब इन्द्र अणिमादिक ऋद्धियोंसे युक्त और मणिमय कुण्डलोंसे अलंकृत कपोलोंको धारण करनेवाले हैं ॥ १७-१९ ॥

दक्षिण उत्तर इन्द्रोंका वर्णन समाप्त हुआ ।

चौत्तीस लाख, चवालीस लाख, अडतीस लाख, छह स्थानोंमें चालीस लाख, इसके आगे पचास लाख, तीस लाख, चालीस लाख, चौत्तीस लाख, छह स्थानोंमें छत्तीस लाख, और अन्तमें छयालीस लाख, इसप्रकार क्रमशः उन दक्षिण इन्द्र और उत्तर इन्द्रोंके भवनोंकी संख्याका प्रमाण है ॥ २०-२१ ॥

१ द वेणु व. २ व वइरो अण्णो. ३ व वेणुदारअं. ४ द अणिमादिगुणे जुदा, व अणिमादिगुणे. जुत्ता. ५ द चोत्तीसं. ६ द व छसु वि ठाण.

३४००००० । ४४००००० । ३८००००० । ४०००००० । ४०००००० । ४०००००० । ४०००००० ।
 ४०००००० । ४०००००० । ५०००००० । ३०००००० । ४०००००० । ३४००००० । ३६००००० ।
 ३६००००० । ३६००००० । ३६००००० । ३६००००० । ३६००००० । ४६००००० ।

भवणा भवणपुराणि आवासा अ सुराण होदि तिविहा णं ।

रयणप्पहाए भवणा दीवसमुहाण उवरि भवणपुरा ॥ २२

दहसेलदुमादीणं रम्माणं उवरि होति आवासा । णामादीणं केसिं तियणिलया भवणमेकमसुराणं ॥ २३

। भवणवण्णणा सम्भत्ता ।

अप्पमहद्धियमज्झिमभावणदेवाण होति भवणाणि । दुग्वादालसहस्सा लक्खमधोधो खिदीय गंताउ ॥ २४

२००० । ४२००० । १००००० ।

अप्पमहद्धियमज्झिमभावणदेवाण वासवित्थारो^१ । समचउरस्सा भवणा वज्जामयहारउज्जिया सव्वे ॥ २५

चमर ३४०००००, भूतानंद ४४०००००, वेणु ३८०००००, पूर्ण ४००००००,
 जलप्रभ ४००००००, घोष ४००००००, हरिषेण ४००००००, अमितगति ४००००००,
 अग्निशिखी ४००००००, बेलंब ५००००००, वैरोचन ३००००००, धरणानंद ४००००००,
 वेणुधारी ३४०००००, वसिष्ठ ३६०००००, जलकान्त ३६०००००, महाघोष ३६०००००,
 हरिकान्त ३६०००००, अमितवाहन ३६०००००, अग्निवाहन ३६०००००, प्रभंजन
 ४६००००० ।

भवनवासी देवोंके निवास-स्थान भवन, भवनपुर और आवासके भेदसे तीन प्रकारके होते हैं । इनमेंसे रत्नप्रभा पृथिवीमें स्थित निवासस्थानोंको भवन, द्वीप-समुद्रोंके ऊपर स्थित निवासस्थानोंको भवनपुर, और रमणीय तालाब, पर्वत तथा वृक्षादिकके ऊपर स्थित निवास-स्थानोंको आवास कहते हैं । नागकुमारादिक देवोंमेंसे किन्हींके तो भवन, भवनपुर और आवासरूप तीनों ही तरहके निवासस्थान होते हैं, परन्तु असुरकुमारोंके केवल एक भवनरूप ही निवासस्थान होते हैं ॥ २२-२३ ॥

भवनोंका वर्णन समाप्त हुआ ।

अल्पद्विक, महद्विक और मध्यम ऋद्धिके धारक भवनवासी देवोंके भवन क्रमशः चित्रा पृथिवीके नीचे नीचे दो हजार, ब्यालीस हजार और एक लाख योजनपर्यंत जाकर हैं ॥ २४ ॥

अल्पद्विक २०००, महद्विक ४२०००, मध्य. १०००० ।

अब अल्पद्विक, महद्विक और मध्यम ऋद्धिके धारक भवनवासी देवोंके निवासस्थानोंका विस्तार कहा जाता है । ये सब भवन समचतुष्कोण तथा वज्रमय द्वारोंसे शोभायमान हैं ॥ २५ ॥

१ द भुवण^०. २ द न निवासखेतवि^०.

TP. 15

बहलसे तिसयाणि संखासंखेज्जोयणा वासे । संखेज्जहंदभवणेषु भवणदेवा वसंति संखेज्जा ॥ २६
 (संखातीदा सेयं छत्तीससुरा^१ य होदि संखेज्जा (?) । भवणसरुवा एदे^२ वित्थारा होह जाणिज्जो ॥ २७
 । भवणवण्णणं सम्मत्तं ।

वेसिं चउसु दिसासुं जिणदिट्ठपमाणजोयणे गंता । मज्झमि दिव्वेदी पुह पुह वेद्वेदि एक्केका ॥ २८
 दो कोसा उच्छेहा वेदीणमकट्टिमाण सव्वाणं । पंचसयाणि दंढा वासे वररयणछण्णाणं ॥ २९
 गोउरदारजुदाओ उवारिमि जिणिंदगेहसहिदाओ । भवणसुररक्खिदाओ वेदीओ ताओ^३ सोहति ॥ ३०
 तच्चवाहिरे असोयंसत्तच्छदचंपकवण पुण्णा । जिणयाणातरुज्जा चेट्ठति चेततरुसहिदा ॥ ३१
 चेतदुमत्थलहंदं दोणिग सया जोयणाणि पण्णासा । चत्तारो मज्झमि य अंते कोसद्वमुच्छेहो ॥ ३२

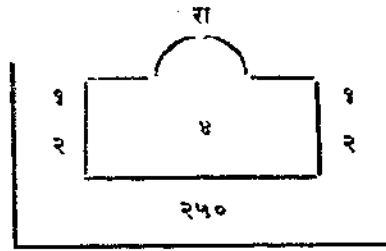

ये भवन बाह्यमें (उंचाईमें) तीनसौ योजन, और विस्तारमें संख्यात व असंख्यात योजनप्रमाण होते हैं । इनमेंसे संख्यात योजन विस्तारवाले भवनोंमें संख्यात, और शेष असंख्यात योजन विस्तारवाले भवनोंमें असंख्यात भवनवासी देव रहते हैं [?] ऐसा भवनोंका स्वरूप और विस्तार जानना चाहिये ॥ २६-२७ ॥

भवनोंके विस्तारका कथन समाप्त हुआ ।

उन भवनोंकी चारों दिशाओंमें जिनभगवान्से उपदिष्ट योजनप्रमाण जाकर एक एक दिव्य वेदी (कोट) पृथक पृथक उन भवनोंको मध्यमें वेष्टित करती है ॥ २८ ॥

उत्तमोत्तम रत्नोंसे व्याप्त इन सत्र अकृत्रिम वेदियोंकी उंचाई दो कोस और विस्तार पांचसौ धनुषप्रमाण होता है ॥ २९ ॥

गोपुरद्वारोंसे युक्त और उपरिम भागमें जिनमन्दिरोंसे सहित वे वेदियां भवनवासी देवोंसे रक्षित होती हुई सुशोभित होती हैं ॥ ३० ॥

वेदियोंके बाह्य भागमें चैत्यवृक्षोंसे सहित और अपने नाना वृक्षोंसे युक्त पवित्र अशोक वन, सप्तच्छदवन, चंपकवन और आम्रवन स्थित हैं ॥ ३१ ॥

चैत्यवृक्षोंके स्थलका विस्तार दोसौ पचास योजन, तथा उंचाई मध्यमें चार योजन और अन्तमें अर्ध कोसप्रमाण होती है ॥ ३२ ॥

१ [सेसच्छत्तीस^०] . २ इ एदो. ३ द इ सम्मत्ता. ४ द इ भवणसुररक्खिदाओ वेदीणं सेसु.

छद्मभूमुहर्दा^१ चउजोयणउच्छिदाणि पीढाणि । पीढोत्रि बहुमज्जे रम्मा चेद्वंति चेतुदुमा ॥ ३३
६ । २ । ४ ।

पत्तेकं रुक्खाणं अवगाढं कोसमेकमुद्विट्ठं । जोयण खंदुच्छेदो साहादीहत्तणं च चत्तारि ॥ ३४
को १ । जो १ । ४ ।

विविहररणसाहा विचित्रकुसुमोवसोभिदा सध्वे । वरमरणयवरपत्ता दिव्वतरू ते चिरार्थंति ॥ ३५

विविहंकरुचंचट्टया विविहफला विविहरयणपरिणामो । छत्तादिछत्तजुत्तो घंटाजालादिरमणिजा ॥ ३६

आदिणिहणेण हीणा पुढिविमया सव्वभवणचेत्तदुमा । जीह्वंप्पत्तिलयाणं होंति णिमित्ताणि ते णियमो ॥ ३७

चेत्तरूणं मूले पत्तेकं चउदित्तासु पंचेव । चेद्वंति जिणपडिमा पालियं कठिया सुराहं महाणिजा ॥ ३८

चउतोरणाभिरामा अट्टमहामंगलेहि सोहिल्ला । वरयणणिम्मिदोहं माणत्थं मेहि अइरम्मा ॥ ३९

। वेदीवण्णणा गदा ।

वेदीणं बहुमज्जे जोयणसयमुच्छिदा महाकूडा । वेत्तासणसंठाणा रयणमया होंति सव्वट्ट ॥ ४०

पीठोंकी भूमिका विस्तार छह योजन, मुखका विस्तार दो योजन, और उंचाई चार योजन होती है । इन पीठोंके ऊपर बहुमध्यभागमें रमणीय चैत्यवृक्ष स्थित होते हैं ॥ ३३ ॥

भूविस्तार ६, मु. वि. २, उंचाई ४ यो. ।

प्रत्येक वृक्षका अवगाढ एक कोस, स्कंधका उत्सेध एक योजन, और शाखाओंकी लंबाई चार योजनप्रमाण कही गयी है ॥ ३४ ॥

अवगाढ को. १, स्कंधकी उंचाई यो. १, शाखाओंकी लंबाई यो. ४ ।

वे सब दिव्य वृक्ष विविध प्रकारके उत्तम रत्नोंकी शाखाओंसे युक्त, विचित्र पुष्पोंसे अलंकृत और उत्कृष्ट मरकत मणिमय उत्तम पत्रोंसे व्याप्त होते हुए अतिशय शोभाको प्राप्त हैं ॥ ३५ ॥

विविधप्रकारके अंकुरोंसे मंडित, अनेक प्रकारके फलोंसे युक्त, नानाप्रकारके रत्नोंसे निर्मित, छत्रके ऊपर छत्रसे संयुक्त, घंटाजालादिसे रमणीय, और आदि-अन्तसे रहित, ऐसे वे पृथिवीके परिणामरूप सब भवनोंके चैत्यवृक्ष नियमसे जीवोंकी उत्पत्ति और विनाशके निमित्त होते हैं ॥ ३६-३७ ॥

चैत्यवृक्षोंके मूलमें चारों दिशाओंमेंसे प्रत्येक दिशामें पद्मासनसे स्थित और देवोंसे पूजनीय पांच पांच जिनप्रतिमायें विराजमान होती हैं ॥ ३८ ॥

ये जिनप्रतिमायें चार तोरणोंसे रमणीय, आठ महा मंगल द्रव्योंसे सुशोभित, और उत्तमोत्तम रत्नोंसे निर्मित मानस्तेभोंसे अतिशय शोभायमान होती हैं ॥ ३९ ॥

इसप्रकार वेदियोंका वर्णन समाप्त हुआ ।

इन वेदियोंके बहुमध्य भागमें सर्वत्र एकसौ योजन ऊंचे, वेत्तासनके आकार, और रत्नमय महाकूट स्थित हैं ॥ ४० ॥

१ द ब हंदि, २ व अवगाढं, ३ व को १ । जो ४, ४ द परिमाणा, ५ द ब जुदा,
६ द ब जीह्वपतिआत्याणं, ७ द ब पिआसामा.

ताणं मूले उवरिं समंतदो दिव्वेदीओ । पुब्बिल्लवेदियाणं सारिच्छं वण्णणं सव्वं ॥ ४१
वेदीण्णभंतरए वणसंढा वरविचित्तरुणियरा । पुक्खरिणीहिं समग्गा तएपरदो दिव्वेदीओ ॥ ४२
। कूडा गदा ।

कूडोवरि पत्तेकं जिणवरभयणं हेवेदि एक्केकं । वररयणकं चणमयं विचित्तिविण्णात्तरमणिजं ॥ ४३
चउगोउरा तिसाला वीहिं पंडि माणथं भणवथूहा । वेणधयचेत्तसिदीओ सव्वेसुं जिणणिकेदेसुं ॥ ४४
गदादिओ तिमेहल तिपीठपुब्बाणि भग्गविभवाणि । चउदणमज्जेसुं ठिदा चेततरु तेसु सोहंति ॥ ४५
हारिकरिवसहलगाहिर्वसिहिससिरविहंसपउमचक्कधया । एक्केकमट्टजुदसयमेक्केकं अट्टसय खुला ॥ ४६
वंदणाभिसेयण्णसंगीअलोयमंडवेहिं जुदा । कीडणणुण्णमिहेहिं विसालवरपट्टसालेहिं ॥ ४७
सिरिदेवीसुददेवीसव्वाणसणक्कुमारजक्खाणं । रुवाणि अट्टमंगल देवच्छंदमिं जिणणिकेदेसुं ॥ ४८

इन कूटोंके मूलभागमें और ऊपर चारों तरफ दिव्य वेदियां हैं । इन वेदियोंका सम्पूर्ण वर्णन वेदियों जैसा ही समझना चाहिये ॥ ४१ ॥

इन वेदियोंके भीतर उत्तम एवं विविध प्रकारके वृक्षसमूहसे व्याप्त और वापिकाओंसे परिपूर्ण वनसमूह हैं, फिर इनके आगे दिव्य वेदियां हैं ॥ ४२ ॥

इसप्रकार कूटोंका वर्णन समाप्त हुआ ।

प्रत्येक कूटके ऊपर एक एक जिनेन्द्रभवन है, जो उत्तमरत्न एवं सुवर्णसे निर्मित, तथा विचित्र विन्याससे रमणीय है ॥ ४३ ॥

सब जिनालयोंमें चार चार गोपुरोंसे संयुक्त तीन कोठ, प्रत्येक वीथीमें एक मानस्तंभ व नौ स्तूप, तथा (कोटोंके अन्तरालमें) क्रमसे वनभूमि, ध्वजभूमि और चैत्यभूमि होती हैं ॥ ४४ ॥

उन जिनालयोंमें चारों बनोकें मध्यमें स्थित तीन मैखलाओंसे युक्त नन्दादिक वापिकायें, और तीन पीठोंसे संयुक्त धर्मविभव, तथा चैत्यवृक्ष शोभायमान होते हैं ॥ ४५ ॥

ध्वजभूमिमें सिंह, गज, वृषभ, गरुड, मयूर, चन्द्र, सूर्य, हंस, पद्म और चक्र, इन चिह्नोंसे अंकित प्रत्येक चिह्नवाली एकसौ आठ महाध्वजायें, और एक एक महाध्वजाके आश्रित एकसौ आठ क्षुद्रध्वजायें होती हैं ॥ ४६ ॥

उपर्युक्त जिनालय बंदनमंडप, अभिषेकमंडप, नर्तनमंडप, संगीतमंडप और आलोक (प्रेक्षण) मंडप, इन मंडपों तथा क्रीड़ागृह, गुणनगृह अर्थात् स्वाध्यायशाला एवं विशाल व उत्तम पट्टशालाओंसे (चित्रशालाओंसे) युक्त होते हैं ॥ ४७ ॥

जिनमन्दिरोंमें देवच्छंदके भीतर श्रीदेवी, श्रुतदेवी, तथा सर्वाह और सनत्कुमार यक्षोंकी मूर्तियां एवं आठ मंगल द्रव्य होते हैं ॥ ४८ ॥

१ द दिव्वेदीओ. २ द हुवेदि. ३ द अ विण्णाणरमणिजं. ४ द अ परि. ५ अ गवधयं.
६ द अ खगावइ. ७ द चंदणाभिसेय. ८ द देवणाणि; अ देवणाणि.

भिंंगारकलसदपणधयचामरछत्तवियणसुपइट्टा । इय अट्टमंगलाणि पत्तेहं अट्टअहियसयं' ॥ ४९
 दिपंतरयणदीवा जिणभवणा पंचवण्णरयणमया । गोसीसमलयचंदणकालागरुधूपगंधड्डा ॥ ५०
 भंभामुइंगमइलजयघंटाकंसतालतिवलीणं । दुंदुहिपडहादीणं सदेहिं णिबहलबोला ॥ ५१
 सिंहासणादिसहिदा चामरकरणागजकवमिहुणजुदा । णाणाविहरयणमया जिणपडिमा तेसु भवणेसु ॥ ५२
 बाहत्तरि लक्खणिं कोडीओ सत्त जिणणिकेदाणि । आदिणिहणुज्झिदाणि भवणसमाहं विराजंति ॥ ५३

७७२००००० ।

सम्भत्तरयणजुत्ता णिबभरभत्तीय णिच्चमच्चंति । कम्मकरवण्णणिमित्तं देवा जिणणाहपडिमाओ ॥ ५४
 कुलदेवा इदि मण्णिमय अण्णेहिं बोहिया बहुपयारं । मिच्छादट्टी णिच्चं पूजंति जिण्णिपडिमाओ ॥ ५५
 । जिनभवणा गदा ।

कूडाण समंतादो^१ पासादो^२ होंति भवणदेवाणं । णाणाविहविण्णोसा वरकंचणरयणणियरमया ॥ ५६
 सत्तट्टणधदसादियविचित्तभूमीहिं भूसिदा सव्वे । लंबंतरयणमाला दिपंतमणिप्पदीयकंतिळा ॥ ५७

झारी, कलश, दपण, ध्वजा, चामर, छत्र, व्यजन और सुप्रतिष्ठ, इन आठ मंगल द्रव्योंमेंसे वहां प्रत्येक एकसौ आठ होते ह ॥ ४९ ॥

ये जिनभवन चमकते हुए रत्नदीपकोंसे सहित, पांच वर्णके रत्नोंसे निर्मित, गोशीर्ष, मलयचंदन, कालागरु और धूपके गंधसे व्याप्त, तथा भंभा, मृदंग, मर्दल, जयघंटा, कांस्यताल, तिवली, दुंदुभि एवं पटहादिकके शब्दोंसे नित्य ही शब्दायमान रहते हैं ॥ ५०-५१ ॥

उन भवनोंमें सिंहासनादिकसे सहित, हाथमें चंबर लिये हुए नागयक्षयुगलसे युक्त, और नानाप्रकारके रत्नोंसे निर्मित, ऐसी जिनप्रतिमायें विराजमान हैं ॥ ५२ ॥

आदि-अन्तसे रहित (अनादिनिधन) वे जिनभवन, भवनवासी देवोंके भवनोंकी संख्याप्रमाण सात करोड बहत्तर लाख, सुशोभित होते हैं ॥ ५३ ॥

७७२००००० ।

जो देव सम्यग्दर्शनरूपी रत्नसे युक्त हैं, अर्थात् सम्यग्दृष्टि हैं, वे कर्मक्षयके निमित्त नित्य ही इन जिनप्रतिमाओंकी भक्तिसे पूजा करते हैं ॥ ५४ ॥

इसके अतिरिक्त अन्य सम्यग्दृष्टि देवोंसे सम्बोधित किये गये मिथ्यादृष्टि देव भी कुलदेवता मानकर उन जिनेन्द्र-मूर्तियोंकी नित्य ही बहुतप्रकारसे पूजा करते हैं ॥ ५५ ॥

जिनभवनोंका वर्णन समाप्त हुआ ।

कूटोंके चारों तरफ नानाप्रकारकी रचनाओंसे युक्त और उत्तम सुवर्ण एवं रत्नसमूहसे निर्मित भवनवासी देवोंके प्रासाद हैं ॥ ५६ ॥

सब भवन सात, आठ, नौ, दश, इत्यादिक विचित्र भूमियोंसे भूषित; लंबायमान रत्न-मालाओंसे सहित; चमकते हुए मणिमय दीपकोंसे सुशोभित; जन्मशाला, अभिषेकशाला, भूषणशाला,

१ द् अडअहियसयं. २ द् व गोसीर. ३ द् व समंतादो. ४ द् व पासादो. ५ द् व णाणा-विहविण्णोसां. ६ द् व कंचणियरं.

जम्माभिसेयभूसणमेहुणओलंगमंतसालाहिं^१ । विविधाहिं रमणिजा मणितोरणसुंदरदुवारा ॥ ५८
 सामण्णगम्भकदलीचिन्तासण्णालयादिगिहजुत्ता । कंचणपायारजुदा विसालवलहीविराजमाण ॥ ५९
 धुवंतभयवडाबा पोक्खरणीवाविक्खंसंडाहिं^२ । सब्बे कीडणजुत्ता णाणावरमत्तवारणोपेता ॥ ६०
 मणहरजालकवाडा णाणाविहसालभंजिकाबहुला । आदिणिहणेण हीणा किं बहुणा ते णिरुवमा णेया ॥ ६१
 चउपासाणि तेषु विचित्तरूत्राणि आसणाणि च । बररयणविरचिदाणि सयणाणि हवंति दिव्वाणि^३ ॥ ६२
 । पासादा गदा ।

(एकेकस्सि इंदे परिवारसुरा हवंति दस षंडे । पडिइंदा तेत्तीसत्तिदसा सामाणीयदिसाइंदा ॥ ६३
 तणुरक्खा तिप्परिसा सत्ताणीया पइण्णगभियोगा । किंबिसथा इदि कमसो पवण्णिदा इंदपरिवारा ॥ ६४
 इंदा रायसरिच्छा जुवरायसमा हुवंति पडिइंदा । पुत्तणिहा तेत्तीसत्तिदसा सामाणिया कलत्तसमा ॥ ६५
 चत्तारि लोयपाला सावण्णा^४ होंति तंतवालाणं । तणुरक्खाण समाणा सरीरक्खा^५ सुरा सब्बे ॥ ६६

मैथुनशाला, ओलगशाला (परिचर्यागृह) और मंत्रशाला, इन विविध प्रकारकी शालाओंसे रमणीय; मणि-
 मय तोरणोंसे सुंदर द्वारवाले; सामान्यगृह, गर्भगृह, कदलीगृह, चित्रगृह, आसनगृह, नादगृह और
 लतागृह, इत्यादि गृहविशेषोंसे सहित; सुवर्णमय प्राकारसे संयुक्त; विशाल छज्जोंसे विराजमान; फहराती
 हुई ध्वजापताकाओंसे सहित; पुष्करिणी, त्रापी और कूप, इनके समूहोंसे युक्त; क्रीडनयुक्त; अनेक उत्तम
 मत्तवारणोंसे संयुक्त; मनोहर गवाक्ष और कपाटोंसे सुशोभित; नानाप्रकारकी पुत्तलिकाओंसे सहित और
 आदि—अन्तसे हीन अर्थात् अनादिनिधन हैं । बहुत कहनेसे क्या ! ये सब प्रासाद उपमासे रहित
 अर्थात् अनुपम हैं ऐसा जानना चाहिये ॥ ५७-६१ ॥

उन भवनोंके चारों पार्श्वभागोंमें विचित्र रूपवाले आसन और उत्तम रत्नोंसे रचित दिव्य
 शय्यायें स्थित हैं ॥ ६२ ॥

प्रासादोंका कथन समाप्त हुआ ।

प्रतीन्द्र, त्रायलिंश देव, सामानिक, दिशाइन्द्र (लोकपाल), तनुरक्षक, तीन पारिषद, सात
 अनीक, प्रकीर्णक, अभियोग्य और किल्विषिक, ये दश प्रत्येक इन्द्रके परिवार देव होते हैं । इस-
 प्रकार क्रमसे इन्द्रके परिवार देव कहे गये हैं ॥ ६३-६४ ॥

इनमेंसे इन्द्र राजाके सदृश, प्रतीन्द्र युवराजके समान, त्रायलिंश देव पुत्रके सदृश और
 सामानिक कलत्रके तुल्य होते हैं ॥ ६५ ॥

चारों लोकपाल तंत्रपालोंके सदृश और सब तनुरक्षक देव राजाके अंगरक्षकके समान
 होते हैं ॥ ६६ ॥

१ द ओलंग, ब उलग. २ द ब सालाह. ३ द ब विदिलाहि. ४ ब सामेण. ५ ब °कूढ°. ६ द ब °संडाह. ७ द ब °विरचिद्राणं. ८ द ब दव्वाणि. ९ द दस भेदा. १० द ब सावता. ११ द ससरीर, ब सरीर वा.

बाहिरमज्जन्ततरतंडयसरिसा ह्वंति तिप्परिसा । सेणोवमा यणीया पइण्णया पुरिजणसरिच्छा ॥ ६७ ॥
 परिवारसमाणा ते अभियोगसुरा ह्वंति किब्बिसया । पाणोवमाणधारी^३ देवार्णिदस्स णादब्बं ॥ ६८ ॥
 इंदसमा पडिइंदा तेत्तीससुरा ह्वंति तेत्तीसं । चमरादीइंदाणं पुह पुह सामाणिया इमे देवा ॥ ६९ ॥
 चउसट्ठि सहस्साणि छट्ठी छप्पण्ण चमरतिदयम्मि । पण्णास सहस्साणि पत्तेकं होंति सेसेसु ॥ ७० ॥
 ६४००० । ६०००० । ५६००० । सेसे १७ । ५०००० ।

पत्तेकइंदयाणं सोमो यमवरुणधणदणामा य । पुब्बादिल्लोयपाला ह्वंति चत्तारि चत्तारि ॥ ७१ ॥
 छप्पण्णसहस्साधियबेलक्खा होंति चमरतणुरक्खा । चालसहस्सम्भहिया बे लक्खा विदियइंदम्मि ॥ ७२ ॥
 चउवीससहस्साधियलक्खदुगं तंदियइंदतणुरक्खा । सेसेसु पत्तेकं णादब्बा दोण्णि लक्खाणि ॥ ७३ ॥
 २५६००० । २४०००० । २२४००० । सेसे १७ । २००००० ।

राजाकी बाह्य, मध्य और अभ्यन्तर समितिके समान देवोंमें भी तीन प्रकारकी परिषद् होती हैं। इन तीनों परिषदोंमें बैठने योग्य देव क्रमशः बाह्य परिषद्, मध्यम परिषद् और अभ्यन्तर परिषद् कहलाते हैं। अनीक देव सेनाके तुल्य और प्रकीर्णक देव पौर जन अर्थात् प्रजाके सदृश होते हैं ॥ ६७ ॥

वे आभियोग्य जातिके देव दासके समान और किल्बिषिक देव चण्डालकी उपमाको धारण करनेवाले हैं। इसप्रकार यह देवोंके इन्द्रका परिवार जानना चाहिये ॥ ६८ ॥

प्रतीन्द्र इन्द्रके वरावर, और त्रायस्त्रिंश देव तेतीस होते हैं। चमर-वैरोचनादिक इन्द्रोंके सामानिक देवोंका प्रमाण पृथक् पृथक् निम्नप्रकार समझना चाहिये ॥ ६९ ॥

चमरादिक तीन इन्द्रोंके सामानिक देव क्रमशः चौंसठ हजार, साठ हजार, और छप्पन हजार होते हैं। इसके आगे शेष सत्तरह इन्द्रोंमेंसे प्रत्येकके पचास हजारप्रमाण सामानिक देव होते हैं ॥ ७० ॥

सामानिक—चमर ६४०००, वैरोचन ६००००, भूतानंद ५६०००, शेष सत्तरह ५०००० ।

प्रत्येक इन्द्रके पूर्वादिक दिशाओंके रक्षक क्रमसे सोम, यम, वरुण और धनद (कुवेर) नामक चार चार लोकपाल होते हैं ॥ ७१ ॥

चमरेन्द्रके तनुरक्षक देव दो लाख छप्पन हजार, और द्वितीय इन्द्रके दो लाख चालीस हजार होते हैं ॥ ७२ ॥

तनुरक्षक—चमर २५६०००, वैरोचन २४०००० ।

तीसरे इन्द्रके तनुरक्षक देव दो लाख चौबीस हजार, और शेष इन्द्रोंमेंसे प्रत्येकके दो लाखप्रमाण जानना चाहिये ॥ ७३ ॥

तनुरक्षक—भूतानंद २२४०००, शेष सत्तरह २००००० ।

१ इ हुवंति. २ इ हुवंति. ३ इ माणाधीरी. ४ इ हुवंति. ५ इ तदियसणुं.

अट्ठावीसं छत्तीसं छह सहस्त्राणि चमरतिदयम्भि । आदिमपरिसाए^१ सुरा सेसे पत्तेक्खउत्तहस्त्राणि ॥ ७४

२८००० । २६००० । ६००० । सेसे १७ । ४००० ।

तीसं अट्ठावीसं अट्ट सहस्त्राणि चमरतिदयम्भि । मज्झिमपरिसाए सुरा सेसेसुं छस्सहस्त्राणि ॥ ७५

३०००० । २८००० । ८००० । सेसे १७ । ६००० ।

बत्तीसं तीसं दस होंति सहस्त्राणि चमरतिदयम्भि । बाहिरपरिसाए सुरा अट्ट सहस्त्राणि सेसेसु ॥ ७६

३२००० । ३०००० । १०००० । सेसे १७ । ८००० ।

सत्ताणीयं होंति इ पुत्तेकं सत्त सत्त कक्खजुदा । पढमं ससमाणसमा तद्दुगुणा चरमकक्खंतं ॥ ७७

असुरम्भि महिसुरमा रहकरिणो^२ तह पदातिगंधवो । णक्खणया एदाणं महत्तरा छ महत्तरी एका ॥ ७८

। ७ ।

णावा गरुडगईदा मयरुट्टा खँगिसीहसिविकस्सा । णागादीणं पढमाणीया विदियाय असुरं वा ॥ ७९

चमरादिक तीन इन्द्रोंके आदिम पारिषद क्रमसे अट्ठाईस हजार, छत्तीस हजार और छह हजारप्रमाण, तथा शेष इन्द्रोंमेंसे प्रत्येकके चार हजारमात्र होते हैं ॥ ७४ ॥

आदिम पारिषद— चमर २८०००, वैरोचन २६०००, भूतानंद ६०००, शेष सत्तरह ४००० ।

चमरादिक तीन इन्द्रोंके मध्यम पारिषद देव क्रमसे तीस हजार, अट्ठाईस हजार और आठ हजार, तथा शेष इन्द्रोंमेंसे प्रत्येकके छह हजारमात्र होते हैं ॥ ७५ ॥

म. पारिषद— चमर ३००००, वैरोचन २८०००, भूतानंद ८०००, शेष सत्तरह ६००० ।

चमरादिक तीन इन्द्रोंके क्रमसे बत्तीस हजार, तीस हजार, और दश हजार, तथा शेष इन्द्रोंमेंसे प्रत्येकके आठ हजारप्रमाण बाह्य पारिषद देव होते हैं ॥ ७६ ॥

बा. पारिषद— चमर ३२०००, वैरोचन ३००००, भूतानंद १००००, शेष सत्तरह ८००० ।

सात अनीकोंमेंसे प्रत्येक अनीक सात सात कक्षाओंसे युक्त होती है । उनमेंसे प्रथम कक्षाका प्रमाण अपने अपने सामानिक देवोंके बराबर, तथा इसके आगे अन्तिम कक्षातक उत्तरोत्तर प्रथम कक्षासे दूना दूना प्रमाण होता गया है ॥ ७७ ॥

असुरकुमारोंमें महिष, घोडा, रथ, हाथी, पादचारी, गन्धर्व और नर्तकी, ये सात अनीक होती हैं । इनमेंसे आदिकी छह अनीकोंमें छह महत्तर (प्रधान देव) और अन्तिम अनीकमें एक महत्तरी (प्रधान देवी) होती है ॥ ७८ ॥

नागकुमारादिकोंके क्रमसे नाग, गरुड, गजेन्द्र, मगर, ऊंट, गेंडा, सिंह, शिविका और अश्व, ये प्रथम अनीक होती हैं । शेष द्वितीयादि अनीकें असुरकुमारोंके ही समान होती हैं ॥ ७९ ॥

१ द परिषाण. २ ब रहकरणो. ३ द खग्गं.

गच्छसमे गुणयारे परस्परं गुणिय रूवपरिहीणि^१ । एकोणगुणविहसे गुणिदे वयणेण गुणनणिदं ॥ ८०
एकासीदी लक्खा अडवीससहस्ससंजुदा चमरे । होंति दु महिसाणीया पुह पुह तुरयादिया वि तम्मेत्ता ॥ ८१
८१२८००० ।

तिट्टाणे सुण्णाणि छण्णवअडछकपंचअंककमे । चमरिंदस्स^२ य मिलिदा सत्ताणीया हवंति इमे ॥ ८२
५६८९६००० ।

छाहत्तरि लक्खाणि वीससहस्साणि होंति महिसाणं । वड्ढरोयणस्मि इंदे पुह पुह तुरगादिणो वि तम्मेत्ता ॥ ८३
७६२००००० ।

चउठाणसुं सुण्णा चउतितिपंचक एव मालए । वड्ढरोयणस्स मिलिदा सत्ताणीया इमे होंति ॥ ८४
५३३४००००० ।

एकत्तरि लक्खाणि णावाओ होंति बारससहस्सा । भूदाणदे पुह पुह तुरगैप्पहुदीणि तम्मेत्ता ॥ ८५
७११२०००० ।

गच्छके बराबर गुणकारको परस्परमें गुणा करके प्राप्त गुणनफलमेंसे एक कम करके शेषमें एक कम गुणकारका भाग देनेपर जो लब्ध आवे उसको मुखसे गुणा करनेपर गुणसंकलित धनका प्रमाण आता है ॥ ८० ॥

उदाहरण—गच्छका प्रमाण ७, गुणकारका प्रमाण २, और मुखका प्रमाण ६४००० है ।

$२ \times २ \times २ \times २ \times २ \times २ \times २ - १ \div (२-१) \times ६४००० = ८१२८०००$
चमरेन्द्रकी महिषानीक ।

चमरेन्द्रके इक्यासी लाख अट्टाईस हजार महिष सेना, तथा पृथक् पृथक् तुरगादिक भी इतने ही होते हैं ॥ ८१ ॥ ८१२८००० ।

तीन स्थानोंमें शून्य, छह, नौ, आठ और पांच, इन अंकोंके क्रमसे, अर्थात् पांच करोड़ अड़सठ लाख छयानवै हजार, यह चमरेन्द्रकी सातों अनीकोंका सम्मिलित प्रमाण होता है ॥ ८२ ॥ ५६८९६००० ।

वैरोचन इन्द्रके छयत्तर लाख, बासि हजार महिष, और पृथक् पृथक् तुरगादिक भी इतने ही होते हैं ॥ ८३ ॥ ७६२००००० ।

चार स्थानोंमें शून्य, चार, तीन, तीन और पांच, इन अंकोंके क्रमशः मिलानेपर जो संख्या हो, इतनेमात्र वैरोचन इन्द्रके मिलकर ये सात अनीक होती हैं ॥ ८४ ॥ ५३३४००००० ।

भूतानन्दके इकहत्तर लाख बारह हजार नाग, और पृथक् पृथक् तुरगादिक भी इतने ही होते हैं ॥ ८५ ॥ ७११२०००० ।

१ व परिहीणो. २ द चमरिंदयस्स. ३ व पुहपुहउरग°.

तिट्ठाणे सुण्णाणि चउक्कअडसत्तणवचउक्कमे । सत्ताणीया मिलिदे भूदाणंइस्स णायस्वा ॥ ८६

४९७८४००० ।

तेसट्ठी लक्खाइं पण्णास सहस्सयाणि पत्तेकं । सेसेसुं इंदेसुं पढमाणीयाण परिमाण ॥ ८७

६३५०००० ।

चउठाणेसुं सुण्णा पंच य तिट्ठाणए चउक्काणि । अंकमे सेसाणं सत्ताणीयाणं परिमाणं ॥ ८८

४४४५०००० ।

होति पयण्णथपट्टदी जेत्तियमेत्ता य सयलइंदेसुं । तप्परिमाणपरूवणउवएसे^१ णत्थि कालवसा ॥ ८९

किण्हा रयणसुमेधा देवीणाया सुकंदअभिधाणा । गिरुवमरूवधराओ चमरे पंचममहिसीओ ॥ ९०

अममहिसीण ससमं अट्टसहस्साणि होति पत्तेकं । परिवारा देवीओ चालसहस्साणि संमिलिदा ॥ ९१

८००० । ४००००० ।

चमरग्गिममहिसीणं अट्टसहस्सा विकुव्वणा संति । पत्तेकं अप्पसमं गिरुवमलावण्णरूवेहिं ॥ ९२

तीन स्थानोंमें शून्य, चार, आठ, सात, नौ और चार, इन अंकोंके क्रमसे अर्थात् चार करोड़ सत्तानवै लाख चौरासी हजारप्रमाण भूतानन्द इन्द्रके मिलकर सात अनीक समझना चाहिये ॥८६॥

४९७८४००० ।

शेष सत्तरह इन्द्रोंमेंसे प्रत्येकके प्रथम अनीकका प्रमाण तिरैसठ लाख पचास हजारमात्र है ॥ ८७ ॥ ६३५०००० ।

चार स्थानोंमें शून्य, पांच और तीन स्थानोंमें चार, इसप्रकार अंकोंके क्रमसे, अर्थात् चार करोड़ चवालीस लाख पचास हजार, यह शेष इन्द्रोंमेंसे प्रत्येकके सात अनीकोंका प्रमाण होता है । ॥ ८८ ॥ ४४४५००००० ।

सम्पूर्ण इन्द्रोंमें जितने प्रकीर्णक आदिक देव हैं, कालक वशसे उनके प्रमाणके प्ररूपणका उपदेश नहीं है ॥ ८९ ॥

चमरेन्द्रके कृष्णा, रत्ना, सुमेधा, देवी नामक और सुकंदा या सुकांता (शुकाढ्या) नामकी अनुपम रूपको धारण करनेवाली पांच अप्रमहिषियां होती हैं ॥ ९० ॥

अग्रदेत्रियोंमेंसे प्रत्येकके अपने साथ आठ हजार परिवार-देवियां होती हैं । इसप्रकार मिलकर सब परिवार-देवियां चालीस हजारप्रमाण होती हैं ॥ ९१ ॥ ८००० × ५ = ४००००० ।

चमरेन्द्रकी अप्रमहिषियोंमेंसे प्रत्येक अपने साथ, अर्थात् मूल शरीरसहित, अनुपम रूप-लावण्यसे युक्त आठ हजारप्रमाण विक्रियानिर्मित रूपोंको धारण कर सकती है ॥ ९२ ॥

१ अ अट्टसत्त. २ द सत्ताणीया. ३ अ चउट्ठाणेसुं. ४ द अ सत्ताणीयाणि. ५ द अ तप्परिमाण-पण्णा.

सोलससहस्रमेता वल्लहियाओ हवन्ति चमरस्स । छप्पणसहस्राणि संमिलिदे सन्वदेवीओ ॥ ९३

१६००० । ५६००० ।

पउमापउमसिरीओ कणयसिरी कणयमालमहपउमा । अग्गमहिस्सीउ विदिप्प विक्किरियापहुदि पुव्वं वै ॥ ९४

पण अग्गमहिसियाओ पत्तेक्कं वल्लभा दससहस्सा । णाग्गिदाणं विक्किरियापहुदि हेग्गिदि पुव्वं वै ॥ ९५

५ । ३०००० । ४०००० । ५०००० ।

चत्तारि सहस्सा ण वल्लहियाओ हवन्ति पत्तेक्कं । गरुल्लिदाणं सेसे पुव्वं पिव एत्थ वत्तव्वं ॥ ९६

५ । ४००० । ४०००० । ४४००० ।

सेसाणं इंदाणं पत्तेक्कं पंच अग्गमहिस्सीओ । एदेसु छस्सहस्सा ससमं परिवारदेवीओ ॥ ९७

५ । ६००० । ३०००० ।

दीविंदप्पहुंदिणं देवीणं वरविउव्वणां संति । छस्सहस्से च समं पत्तेक्कं विविहरूपेहिं ॥ ९८

चमरेन्द्रके सोलह हजारप्रमाण वल्लभा देवियां होती हैं । इसप्रकार चमरेन्द्रके, पांचों अग्रदेवियोंकी परिवार-देवियों और वल्लभा देवियोंको मिलाकर, सब देवियां छप्पन हजार होती हैं ॥९३॥

वल्लभा १६००० + सपरिवार अग्रमहिषी ४०००० = ५६००० ।

द्वितीय इन्द्रके पद्मा, पद्मश्री, कनकश्री, कनकमाला, और महापद्मा, ये पांच अग्र-देवियां होती हैं । इनके विक्रिया आदिका प्रमाण पूर्वके समान अर्थात् प्रथम इन्द्रके समान ही जानना चाहिये ॥ ९४ ॥

नागेन्द्रोंमेंसे (भूतानन्द और धरणानन्दमेंसे) प्रत्येकके पांच अग्रदेवियां और दश हजार वल्लभायें होती हैं । शेष विक्रिया आदिका प्रमाण पहिले जैसा ही है ॥ ९५ ॥

अग्रदेवी ५, वल्लभा १००००, सपरिवार अग्रदेवी ४००००, समस्त ५०००० ।

गरुडेन्द्रोंमेंसे प्रत्येकके चार हजार वल्लभायें होती हैं । शेष कथन पूर्वके समान ही यहांपर भी करना चाहिये ॥ ९६ ॥

अ. दे. ५, वल्लभा ४०००, सपरिवार अ. दे. ४००००, समस्त ४४००० ।

शेष इन्द्रोंमेंसे प्रत्येकके पांच अग्रदेवियां, और उनमेंसे प्रत्येकके अपनेको सम्मिलित कर छह हजार परिवार-देवियां होती हैं ॥ ९७ ॥ अ. दे. ५, परि. दे. ६००० × ५ = ३०००० ।

द्वीपेन्द्रादिकोंकी देवियोंमेंसे प्रत्येकके मूल शरीरके साथ विविधप्रकारके रूपोंसे छह हजार-प्रमाण विक्रिया होती है ॥ ९८ ॥

१ द वा. २ द वा. ३ द ब गरुणिदाणं. ४ द ब देविंद. ५ द वरविवणा, ६ द वरविवणा.

पुह पुह सेसिंदाणं वल्लभिया होति दो सहस्साणि । बत्तीस सहस्साणि संमिलिदे सव्वदेवीओ ॥ ९९

२००० । ३२००० ।

पडिइंदादिचउण्हं वल्लहियाणं तहेव देवीणं । सव्वं धिउव्वणादिं णियणियइंदाण सारिच्छं ॥ १००

सव्वेसुं इंदेसुं तणुरक्खसुराण होति देवीओ । पत्तेकं सयमेत्ता णिरुव्वमलावण्णबालाओ ॥ १०१

१०० ।

अड्डाहज्जसयाणिं देवीओ दुवे सया दिवहुसयं । आदिममज्जिमबाहिरपरिसासुं होति चमरस्स ॥ १०२

२५० । २०० । १५० ।

देवीओ तिण्णि सया अड्डाहज्जं सयाणि दुसयाणिं । आदिममज्जिमबाहिरपरिसासुं होति विदियइंदस्स ॥ १०३

३०० । २५० । २०० ।

दोण्णि सया देवीओ सट्ठीचालादिरिस्सण्णकसयं । णागिंदाणं अम्भतरादितिप्परिसदेवेसुं ॥ १०४

२०० । १६० । १४० ।

सट्ठीसुदमेकसयं चालीससुदं वीससाहियमेकसयं । गरुडिंदाणं अम्भंतरादितिप्परिसदेवीओ ॥ १०५

१६० । १४० । १२०

शेष इन्द्रोके पृथक् पृथक् दो हजार वल्लभा देवियां होती हैं । इसप्रकार मिलकर प्रत्येक इन्द्रके सब देवियां बत्तीस हजारप्रमाण होती हैं ॥ ९९ ॥

वल्लभा २००० + सपरिवार अप्रदेवी ३०००० = ३२००० ।

प्रतीन्द्र, त्रायविंश, सामानिक और लोकपाल, इन चारके वल्लभायें, तथा इन देवियोंकी सम्पूर्ण विक्रिया आदि अपने अपने इन्द्रोके समान ही समझना चाहिये ॥ १०० ॥

सब इन्द्रोके तनुरक्षक देवोंमेंसे प्रत्येकके अनुपम लावण्यको धारण करनेवाली सौ बाला देवियां होती हैं ॥ १०१ ॥ १०० ।

चमरेन्द्रके आदिम पारिषद, मध्यम पारिषद और ब्राह्म पारिषद देवोंके क्रमसे ढाईसौ, दोसौ और डेढ़सौ देवियां होती हैं ॥ १०२ ॥ २५०, २००, १५० ।

द्वितीय इन्द्रके आदिम पारिषद, मध्य पारिषद और ब्राह्म पारिषद देवोंके क्रमसे तीनसौ, ढाईसौ और दोसौ देवियां होती हैं ॥ १०३ ॥ ३००, २५०, २०० ।

नागेन्द्रोके अभ्यन्तरादिक तीनोंप्रकारके पारिषद देवोंके क्रमसे दोसौ, एकसौ साठ और एकसौ चालीस देवियां होती हैं ॥ १०४ ॥ २००, १६०, १४० ।

गरुडेन्द्रोके अभ्यन्तरादिक तीनों पारिषद देवोंके क्रमसे एकसौ साठ, एकसौ चालीस और एकसौ बीस देवियां होती हैं ॥ १०५ ॥ १६०, १४०, १२० ।

द व 'चालादिरत्त'. २ द व तिप्परिसदेवीसु.

चालीसुत्तरमेकं^१ वीसबभहियं सयं च केवल्यं । सेसिंदाणं^२ आदिमपरिसप्पहुवीसु देवीओ ॥ १०६

१४० । १२० । १०० ।

असुरादिदसकुलेसुं हुवंति सेणासुराण पत्तेकं । पण्णासा देवीओ सयं च परो महत्तरसुराणं ॥ १०७

५० । १०० ।

जिणदिट्ठपमाणाओ होंति पड्ढण्यतियस्स देवीओ । सब्बणिगिट्ठसुराणं पि देवीओ बत्तीस पत्तेकं ॥ १०८

३२ ।

एदे सब्बे देवा देविंदाणं पद्दाणपरिवारा । अण्णे वि यप्पघाणा संखातीदा विधारयति ॥ १०९

इंदपडिंदप्पहुदी तदेवीओ मणेण आहारं । अमयमयमड्डलिण्ढं संगिण्ढंते णिरुवमाणं ॥ ११०

चैमरदुगे आहारो वरुंससहस्सेण होदि णियमेण । पणुवीसदिणाण दलं भूदाणंदादिछण्णं पि ॥ १११

व १००० । दि २५ ।

२

बारसदिणेषु जलपहपहुदीछण्णं पि भोयणावसरो । पण्णरसवासदलं अमिदगदिप्पहुदिछळस्मि ॥ ११२

१२ । १५ ।

२

शेष इन्द्रोंके आदिम पारिषदादिक देवोंके क्रमसे एकसौ चालीस, एकसौ बीस और केवल सौ देवियां होती हैं ॥ १०६ ॥ १४०, १२०, १०० ।

असुरादिक दश कुलोंमें सेना-सुरोंमेंसे प्रत्येकके उत्कृष्ट पचास, और महत्तर सुरोंके सौ देवियां होती हैं ॥ १०७ ॥ ५०, १०० ।

प्रकीर्णक, आभियोग्य और किल्बिषिक, इन तीन देवोंकी देवियां जिनभगवानसे कहे गये प्रमाणरूप होती हैं । सम्पूर्ण निकृष्ट देवोंमेंसे भी प्रत्येकके बत्तीस देवियां होती हैं ॥ १०८ ॥ ३२ ।

ये सब उपर्युक्त देव इन्द्रोंके प्रधान परिवारस्वरूप होते हैं । इनके अतिरिक्त अन्य और भी अप्रधान परिवाररूप होते हैं, जो असंख्यात कहे गये हैं ॥ १०९ ॥

इन्द्र और प्रतान्द्रादिक तथा इनकी देवियां अति स्निग्ध और अनुपम अमृतमय आहारको मनसे ग्रहण करती हैं ॥ ११० ॥

चमरेन्द्र और वरोचन इन दो इन्द्रोंके नियमसे एक हजार वर्षोंके वीतनेपर आहार होता है । इसके आगे भूतानन्दादिक छह इन्द्रोंके पच्चीस दिनोंके आधे अर्थात् साढ़े बारह दिनोंमें आहार होता है ॥ १११ ॥ वर्ष १००० । दि. ३५ ।

जलप्रभादिक छह इन्द्रोंके बारह दिनमें, और अमितगतिप्रभृति छह इन्द्रोंके पन्द्रहके आधे अर्थात् साढ़े सात दिनमें आहारका अवसर आता है ॥ ११२ ॥ दि. १२ । १५ ।

१ द ब भेकसयं. २ द ब देविंदाणं. ३ द प्पमाणाओ. ४ द व णिरुवमाणं. ५ द चरमदुगे. ६ द वरुंस.

इंदादीपंचणं सरिसो आहारकालपरिमाणं । तणुरक्खप्पहुदीणं तस्सि उवदेस उच्छिण्णो^१ ॥ ११३
चमरदुगे उस्सासं पण्णरसदिणाणि पंचवीसदलं । पुह पुह मुहुत्तयाणि भूदाणंदादिळकम्मि ॥ ११४
दि १५ । मु २५ ।

२

बारसमुहुत्तयाणि जलपहपहुदीसु छस्सु उस्सासा । पण्णरसमुहुत्तदलं अमिदगदिप्पहुदिळणं पि ॥ ११५
मु १२ । १५ ।

२

दसवरुससहस्साज्ज जो देवो तस्स भोयणावसरो । दोसु दिवसेसु पंचसु पल्लपमाणावैजुत्तस्स ॥ ११६
जो यजुदाज्ज देवो^२ उस्सासा तस्स सत्तपाणेहिं । ते पंचमुहुत्तेहिं पल्लिदोवमथाउजुत्तस्स^३ ॥ ११७
पडिइंदादिचउण्णं इंदस्सरिसा हुवंति उस्सासा । तणुरक्खप्पहुदीसु उवप्सो संपह पणट्ठो ॥ ११८
सब्बे असुरा किण्हा हुवंति णागा वि कालसामलया । गरुडा दीवकुमारा सामलवण्णा सरिरेहिं ॥ ११९
उदधिष्यणिदकुमारा ते सब्बे कालसामलायारा । विज्जू विज्जुसरिच्छा सामलवण्णा दिसकुमारा ॥ १२०

इन्द्रादिक (इन्द्र, प्रतीन्द्र, सामानिक, त्रायखिंश और पारिषद) पांचके आहारकालका प्रमाण समान है । इसके आगे तनुरक्षकादि देवोंके आहारकालके प्रमाणका उपदेश नष्ट हो गया है ॥ ११३ ॥

चमरेन्द्र और वैरोचन इन्द्रके पन्द्रह दिनमें, तथा भूतानन्दादिक छह इन्द्रोंके पृथक् पृथक् पचासके आधे अर्थात् साढ़े बारह मुहूर्तोंमें उच्छ्वास होता है ॥ ११४ ॥ दि. १५ । मुहूर्त ३^५ ।

जलप्रमादिक छह इन्द्रोंके बारह मुहूर्तोंमें, और अमितगति आदि छह इन्द्रोंके पन्द्रहके आधे अर्थात् साढ़े सात मुहूर्तोंमें उच्छ्वास होता है ॥ ११५ ॥ मु. १२ । ३^५ ।

जो देव दश हजार वर्षकी आयुवाला है, उसके दो दिनमें, और पल्योपमप्रमाण आयुसे युक्त देवके पांच दिनमें भोजनका अवसर आता है ॥ ११६ ॥

जो देव अयुत अर्थात् दश हजार वर्षप्रमाण आयुवाला है, उसके सात आसोच्छ्वास-प्रमाण कालमें, और पल्योपमप्रमाण आयुसे युक्त देवके पांच मुहूर्तोंमें उच्छ्वास होते हैं ॥ ११७ ॥

प्रतीन्द्रादिक चार देवोंके उच्छ्वास इन्द्रोंके समान ही होते हैं । इसके आगे तनुरक्षकादि देवोंमें उच्छ्वासकालके प्रमाणका उपदेश इस समय नष्ट हो गया है ॥ ११८ ॥

सब असुरकुमार शरीरसे कृष्ण, नागकुमार कालश्यामल, और गरुडकुमार व द्वीपकुमार श्यामलवर्ण होते हैं ॥ ११९ ॥

सम्पूर्ण उदधिकुमार और स्तनितकुमार कालश्यामल आकारवाले, विद्युत्कुमार विजलीके सदृश, और दिक्कुमार श्यामलवर्ण होते हैं ॥ १२० ॥

१ द^१ रक्खपहुदीणं. २ द^२ उवदेस उच्छिण्णा. ३ द^३ पणरसं. ४ द^४ मुहुत्तयाणं. ५ द^५ पमाणा-
वज्जलत्तस्स. ६ द^६ देओ. ७ द^७ पल्लिदोवमथावज्जुत्तस्स. ८ द^८ उदधिष्यणिदं.

अग्निकुमारा सन्वे जलंतसिंहिजालसरिसदित्तिधरा । ज्वकुवलयसमभावा वादकुमारा त्रि णादन्वा ॥ १२१
 पंचसु कलाणेषु जिणिदपडिमाण पूजणणिमित्तं । णंदीसररिम द्वीवे इंदो जायंति भतीए ॥ १२२
 सीलादिसंजुदाणं पूजणहेटुं परिकवणणिमित्तं । णियणियकीडणकज्जुव वहरिसमूहस्स मारणिच्छार्प ॥ १२३
 असुरप्पहुदीण गदी उट्टसरुवेण जाव ईसाणं । णियवसदो परवसदो अच्युदकण्णावही होदि ॥ १२४
 कणयं व णिरुक्खेवा णिममलकंती सुगंधणित्सासा । णिरुमयरुवरखा समचउरस्संगसंठाणा ॥ १२५
 लवखणजुत्ता संपुण्णमिथं कसुंदरमहाभासा । णिच्चं चय कुमारा देवा देवी य तारिसिया ॥ १२६
 रोगजरापरिहीणा गिरुवमबलवीरिण्हिं परिपुण्णा । आरत्तपाणिचरणा कदलीघादेण परिचत्ता ॥ १२७
 वररयणमोडैधारी वरविविहविभूसणेहिं सोहिल्ला । मंसट्टिमेधलोहिदमज्जवसंसुक्कपरिहीणा ॥ १२८
 कररुहकेसविहीणा गिरुवमलावण्णदित्तिपरिपुण्णा । बहुविहविलाससत्ता देवा देवी य ते होति ॥ १२९
 असुरादी भवणसुरा सन्वे ते हांति कायपविचारो । वेदस्सुदीरणार्हं अणुभवणं माणुससमाणं ॥ १३०

सब अग्निकुमार जलती हुई अग्निकी ज्वालाके सदृश कान्तिके धारक और वातकुमार देव नवीन कुवलय (नील कमल) के सदृश जानना चाहिये ॥ १२१ ॥

इन्द्र लोग भक्तिसे पांच कल्याणक्योंके निमित्त (ढाई द्वीपमें) तथा जिनेन्द्र-प्रतिमाओंकी पूजनके निमित्त नन्दीश्वर द्वीपमें जाते हैं ॥ १२२ ॥

शीलादिकसे संयुक्त किन्हीं मुनिवरादिककी पूजन व परीक्षाके निमित्त, अपनी अपनी क्रीडा करनेके लिये, अथवा शत्रुसमूहको नष्ट करनेकी इच्छासे असुरकुमारादिक देवोंकी गति ऊर्ध्वरूपसे अपने वश, अर्थात् अन्यकी सहायतासे रहित, ईशान स्वर्गतक, और परके वशसे अच्युत स्वर्गतक होती है ॥ १२३-१२४ ॥

उक्त देव सुवर्णके समान मलके संसर्गसे रहित, निर्मल कान्तिके धारक, सुगंधित निश्चाससे संयुक्त, अनुपम रूपरेखावाले, समचतुरस्र नामक शरीरसंस्थानसे सहित, लक्षणोंसे युक्त, पूर्ण चन्द्रके समान सुन्दर महाकान्तिवाले, और नित्य ही कुमार होते हैं । देवोंके समान उनकी देवियां भी वैसे ही गुणोंसे युक्त होती हैं ॥ १२५-१२६ ॥

वे देव और देवियां रोग एवं जरासे विहीन, अनुपम बल-वीर्यसे परिपूर्ण, किंचित् कालि-मायुक्त हाथ-पैरोंसे सहित, कदलीघात अर्थात् अकालमरणसे रहित, उक्कष्ट रत्नोंके मुकुटको धारण करनेवाले, उत्तमोत्तम विविधप्रकारके भूषणोंसे शोभायमान, मांस-हड्डी-मेदा-लोहू-मज्जा-वसा और शुक्र, इन सात धातुओंसे विहीन, नख एवं बालोंसे रहित, अतुल्य लावण्य व दीप्तिसे परिपूर्ण, और अनेक प्रकारके हाव-भावोंमें आसक्त होते हैं ॥ १२७-१२९ ॥

वे सब असुरादिक भवनवासी देव कायप्रवीचारासे युक्त होते हैं, तथा वेद नोकषायकी उदीरणा होनेपर वे मनुष्योंके समान कामसुखका अनुभव करते हैं ॥ १३० ॥

१ द मारणिट्टाए. २ व मेड. ३ द मंसट्टि. ४ द मज्जवसुसुक्क. ५ द व पविचारा.
 ६ द व वेदसुदीरणयाए. ७ द व माणस.

धातुविहीनत्तादो रेदविणिग्गमणप्रत्थि ण हु ताणं । संकल्पसुहं जायदि वेदस्स उदीरणाविग्गमे ॥ १३१
 बहुविहपरिवारजुदा देविंदा विविहल्लत्तपहुदीणं । सोहंति विभूदीहिं पडिहंदादी य चत्तरो ॥ १३२
 पडिहंदादिचउण्हं सिंहासणआदवत्तचमराणिं । णियणियइंदसमाणिं आयरे होति किंचूणा ॥ १३३
 सव्वेसिं इंदाणं चिण्हाणि तिरीटमेव मणिल्लजिदं । पडिहंदादिचउण्हं चिण्हं मउडं सुणेद्व्वा ॥ १३४
 ओलगसालापुरदो चेत्तदुमा होति विविहरयणमया । असुरप्पहुदिकुलाणं ते चिण्हाइं इमा होतिं ॥ १३५
 अस्सत्थसत्तवण्णा संमलजंबू य वेतसकडंबा । तहं पीयंगु सिरसा पलासरायद्दुमा कमसो ॥ १३६
 चेत्तदुमामूलेसुं पत्तेकं चउदिसासु चेद्वंते । पंच जिणिदपडिमा पलियेकठिदी परमरम्मा ॥ १३७
 पडिमाणं अगोसुं रयणत्थंभा इवंति बीस फुडं । पडिमापीडसरिच्छा पीडा थंभाण णादव्वा ॥ १३८
 एकेकमाणत्थंभे अट्टावीसं जिणिदपडिमाओ । चउसु दिसासुं सिंहासणविण्णासजुत्ताओ ॥ १३९

परन्तु सप्त धातुओंसे रहित होनेके कारण निश्चयसे उन देवोंके वीर्यका क्षरण नहीं होता । केवल वेद नोकषायकी उदीरणाके शान्त होनेपर उन्हें संकल्पसुख उत्पन्न होता है ॥ १३१ ॥

बहुत प्रकारके परिवारसे युक्त इन्द्र और प्रतीन्द्रादिक चार देव भी विविध प्रकारकी छत्रादिरूप विभूतियोंसे शोभायमान होते हैं ॥ १३२ ॥

प्रतीन्द्रादिक चार देवोंके सिंहासन, छत्र और चमर, ये अपने अपने इन्द्रोंके समान होते हुए भी आकारमें कुछ कम होते हैं ॥ १३३ ॥

सब इन्द्रोंके चिह्न मणियोंसे खचित किरीट (तीन शिखरवाला मुकुट) और प्रतीन्द्रादिक चार देवोंका चिह्न साधारण मुकुट ही जानना चाहिये ॥ १३४ ॥

ओलगशालाओंके आगे विविध प्रकारके रत्नोंसे निर्मित चैत्यवृक्ष होते हैं । वे ये (अग्नि-गाथामें निर्दिष्ट) चैत्यवृक्ष असुरादिक कुलोंसे चिह्नरूप होते हैं ॥ १३५ ॥

अश्वत्थ (पीपल), सप्तपर्णी, शालमलि, जामुन, वेतस, कदंब, तथा प्रियंगु, शिरीष, पलाश और राजद्रुम, ये दश चैत्यवृक्ष क्रमसे उन असुरादिक कुलोंके चिह्नरूप होते हैं ॥ १३६ ॥

प्रत्येक चैत्यवृक्षके मूल भागमें चारों ओर पत्यंकासनसे स्थित परम रमणीय पांच पांच जिनेन्द्रप्रतिमायें विराजमान होती हैं ॥ १३७ ॥

प्रतिमाओंके आगे बीस स्तम्भ (मानस्तम्भ) होते हैं । स्तम्भोंकी पीठिकायें प्रतिमाओंकी पीठिकाओंके सदृश जानना चाहिये ॥ १३८ ॥

एक एक मानस्तम्भके ऊपर चारों दिशाओंमें सिंहासनके विन्याससे युक्त अट्टाईस जिनेन्द्रप्रतिमायें होती हैं ॥ १३९ ॥

१ न चिण्हा इंदमाहोति. २ न तय. ३ द चेद्वंतो. ४ द पुडं.

लेसाओ वण्णणाओ चउवणमज्झत्थचेत्ततरुसरिसा^१ । छत्तादिछत्तपहुदीजुदाण^२ जिणणाहपडिमार्ण ॥ १४७
 चमरिंदो सोहम्मे ईसदि बहरोयणो य ईसाणे^३ । भूदाणदे^४ वेणू धरणाणदम्मि वेणुधारि^५ त्ति ॥ १४९
 एदे अट्ट सुरिंदा अण्णोण्णं बहुविहाओ भूदीओ । दट्टण मच्छरेणं ईसंति सहावदो केई ॥ १४२

। इंदविभवो^६ समत्तो^७ ।

संखातीदा सेठी भावणदेवाण दसविकप्पाणं । तीए पमाणं सेठी बिंदरुंलपडममूलहदा ॥ १४३
 । संखा समत्ता ।

रयणाकरेकउवमा चमरदुगे होदि आउपरिमाणं । तिणिण पल्लिदोवमाणिं भूदाणंदादिजुगलम्मि ॥ १४४
 वेणुदुगे पंचदलं पुण्णवसिट्ठेसु दोणिण पल्लाइं । जलपहुदिसेसयाणं दिवडुपल्लं तु पत्तेकं ॥ १४५
 सा १ । प ३ । प ५ । प २ । प ३ से १२ ।

२

२

अहवा उत्तरइंदेसु पुव्वभणिदं हुवेदि अदिरित्तं । पडिइंदादिचउण्णं आउपमाणाणि इंदसमं ॥ १४६

छत्रके ऊपर छत्र इत्यादिकसे युक्त जिनेन्द्रप्रतिमाओंका शेष वर्णन चार वर्णोंके मध्यमें स्थित चैत्यवृक्षोंके सदृश जानना चाहिये ॥ १४० ॥

चमरेन्द्र सौधर्मसे ईर्षा करता है, वैरोचन ईशानसे, वेणु भूतानन्दसे, और वेणुधारी धरणानन्दसे । इसप्रकार ये आठ सुरेन्द्र परस्पर नानाप्रकारकी विभूतियोंको देखकर मात्सर्यसे, व कितने ही स्वभावसे, ईर्षा करते हैं ॥ १४१-१४२ ॥

इन्द्रोंका वैभव समाप्त हुआ ।

दश भेदरूप भवनवासी देवोंका प्रमाण असंख्यात जगश्रेणीरूप है । उसका प्रमाण घनांगुलके प्रथम वर्गमूलसे गुणित जगश्रेणीमात्र है ॥ १४३ ॥

संख्या समाप्त हुई ॥

चमरेन्द्र एवं वैरोचन इन दो इन्द्रोंकी आयुका प्रमाण एक सागरोपम, भूतानन्द एवं धरणानन्दयुगलकी आयुका प्रमाण तीन पल्योपम, वेणु एवं वेणुधारी इन दोकी आयुका प्रमाण पांचके आधे अर्थात् ढाई पल्योपम, पूर्ण एवं वशिष्ठकी आयुका प्रमाण दो पल्योपम, तथा जलप्रभ आदि शेष बारह इन्द्रोंमेंसे प्रत्येककी आयुका प्रमाण डेढ़ पल्योपम है ॥ १४४-१४५ ॥

आयु— प्र. द्वि. इन्द्र. १ सागर, तृ. च. ३ पल्य, पं. ष. ३ प., स. अ. २ प., शेष १२ इन्द्र ३ प.

अथवा, उत्तर इन्द्रों (वैरोचन और धरणानन्दप्रभृति) की पूर्वमें जो आयु कही गयी है वह कुछ अधिक होती है । प्रतीन्द्रादिक चार देवोंकी आयुका प्रमाण इन्द्रोंके समान है ॥ १४६ ॥

१ द ब *सहसा. २ द ब *जुदाणि. ३ ब ईसाणे. ४ ब ईसाणदे. ५ ब वेणुधारि. ६ द इंदविभवे.
 ७ द ब समत्ता. ८ द ब पमाणसेठीविंदरुणमार°.

TP. 17

एकपल्लिवेवमाज सरीररक्खाण होदि चमरस्स । वडरोयणस्स अधियं भूदाणंदस्स कोटिपुड्वाणि ॥ १४७

प १ । प १ । पु को १ ।

धरणिंटे अधियाणिं घच्छरकोडी हुवेदि वेणुस्स । तणुरक्खाउवमाणं अदिरित्ते वेणुधारिस्स ॥ १४८

पु को १ । व को १ । व को १ ।

पत्तेकमेकलकलं जाला आऊ सरीररक्खाणं । सेसमिं दक्खिणिंटे उत्तरइंदस्सि अदिरित्ता ॥ १४९

१००००० । १००००० ।

अड्डाहज्जा दौणिंण य पल्लाणि दिवड्डु आउपरिमार्णं । आदिममज्झिमवाहिरतिप्परिमसुराणं चमरस्स ॥ १५०

प ५ । २ । ३ ।

२ २

तिणिण पल्लिवेवमाणं अड्डाहज्जा दुवे कमा होदि । वडरोयणस्स आदिमपरिसप्पहुदीणं जेट्ठाऊ ॥ १५१

प ३ । ५ । २ ।

अट्टं सोल्लसवत्तीवेवं पल्लिवेवमस्स भागाणि । भूदाणंदे अधिओ धरणाणंदस्स परिसतिदयाऊ ॥ १५२

प १ । प १ । प १ ।

८ १६ ३२

चमरेन्द्रके शरीररक्षक देवोंकी आयु एक पल्योपम, वैरोचन इन्द्रके शरीररक्षक देवोंकी आयु एक पल्योपमसे अधिक, और भूतानन्दके शरीररक्षकोंकी आयु एक पूर्वकोटिप्रमाण होती है ॥ १४७ ॥ प. १, प. १, पू. को. १।

धरणानन्दके शरीररक्षकोंकी आयु एक पूर्वकोटिसे अधिक, वेणुके शरीररक्षकोंकी आयु एक करोड़ वर्ष, और वेणुधारीके शरीररक्षकोंकी आयु एक करोड़ वर्षसे अधिक होती है ॥ १४८ ॥ पू. को. १ (सातिरेक), वर्ष कोटि १, वर्ष कोटि १ (सातिरेक) ।

शेष दक्षिण इन्द्रोंके शरीररक्षकोंमेंसे प्रत्येककी आयु एक लाख वर्ष और उत्तर इन्द्रोंके शरीररक्षकोंकी आयु एक लाख वर्षसे अधिक होती है ॥ १४९ ॥

वर्ष १ लाख, वर्ष १ लाख (सातिरेक)

चमरेन्द्रके आदि, मध्यम और बाह्य, इन तीन पारिषद देवोंकी आयुका प्रमाण क्रमशः ढाई पल्योपम, दो पल्योपम, और डेढ़ पल्योपम है ॥ १५० ॥ प. ३, २, ३ ।

वैरोचन इन्द्रके आदिम पारिषदादिक देवोंकी उत्कृष्ट आयु क्रमसे तीन पल्योपम, ढाई पल्योपम, और दो पल्योपम है ॥ १५१ ॥ प. ३, ३, २ ।

भूतानन्दके तीनों पारिषद देवोंकी आयु क्रमशः पल्योपमके आठवें, सोलहवें, और बत्तीसवें भागप्रमाण, तथा धरणानन्दके तीनों पारिषद देवोंकी आयु इससे अधिक होती है ॥ १५२ ॥ प. ३, प. ३, प. ३ ।

परिसत्तयजेद्वाज तियदुगएक्का च पुव्वकोडीओ । वेणुस्स होदि कमसो अदिरित्ता वेणुधारिस्स ॥ १५३

पु को ३ । २ । १ ।

तिप्परिसाणं आऊ तियदुगएक्काओ वासकोडीओ । सेसम्मि दक्खिणिंदे अदिरित्तं उत्तारदग्गि ॥ १५४

व को ३ । २ । १ ।

एक्कपलिदीवमाऊ सेणाधीसाण होदि चमरस्स । वड्ढरोयणस्स अधियं भूदाणंदस्स कोडिपुव्वणि ॥ १५५

प १ । पुव्वको १ ।

धरणाणंदे अधियं वच्छरकोडी हवेदि वेणुस्स । सेणामहत्तराऊ अदिरित्ता वेणुधारिस्स ॥ १५६

वर्ष को १ ।

पत्तेक्केक्कलक्खं आऊ सेणावईणं गाद्व्यो । सेसम्मि दक्खिणिंदे अदिरित्तं उत्तरिदग्गि ॥ १५७

१००००० ।

पालिदीवमद्दमाऊ आरोहकवाहणाण चमरस्स । वड्ढरोयणस्स अधियं भूदाणंदस्स कोडिवरिसाई ॥ १५८

प १ । व को १ ।

२

धरणाणंदे अधियं वच्छरलक्खं तु वेदि वेणुस्स । आरोहवाहणाऊ तु अदिरित्तं वेणुधारिस्स ॥ १५९

१००००० ।

वेणुके तीनों पारिषद देवोंकी उत्कृष्ट आयु क्रमसे तीन, दो और एक पूर्वकोटी, तथा वेणुधारीके तीनों पारिषदोंकी उत्कृष्ट आयु इससे अधिक है ॥ १५३ ॥ पू. को. ३, २, १ ।

शेष दक्षिण इन्द्रोंके तीनों पारिषद देवोंकी आयु क्रमसे तीन, दो और एक करोड़ वर्ष, तथा उत्तर इन्द्रोंके तीनों पारिषद देवोंकी आयु इससे अधिक है ॥ १५४ ॥ वर्षकोटी ३, २, १ ।

चमरेन्द्रके सेनापति देवोंकी आयु एक पल्योपम, वैरोचनके सेनापति देवोंका आयु इससे अधिक, और भूतानन्दके सेनापति देवोंकी आयु एक पूर्वकोटी है ॥ १५५ ॥ प. १, पू. को. १ ।

धरणानन्दके सेनापति देवोंकी आयु एक पूर्वकोटिसे अधिक, वेणुके सेनापति देवोंकी आयु एक करोड़ वर्ष, और वेणुधारीके सेनापति देवोंकी आयु एक करोड़ वर्षसे अधिक है ॥ १५६ ॥ वर्षकोटि १ ।

शेष दक्षिण इन्द्रोंके सेनापतियोंसे प्रत्येककी आयु एक लाख वर्ष और उत्तर इन्द्रोंके सेनापतियोंकी आयु इससे अधिक जानना चाहिये ॥ १५७ ॥ वर्ष १ लाख ।

चमरेन्द्रके आरोहक वाहनोंकी आयु अर्ध पल्योपम, वैरोचनके आरोहक वाहनोंकी आयु अर्ध पल्योपमसे अधिक, और भूतानन्दके आरोहक वाहनोंकी आयु एक करोड़ वर्ष होती है ॥ १५८ ॥ प. ३, वर्षकोटि १ ।

धरणानन्दके आरोहक वाहनोंकी आयु एक करोड़ वर्षसे अधिक, वेणुके आरोहक वाहनोंकी एक लाख वर्ष, और वेणुधारीके आरोहक वाहनोंकी आयु एक लाख वर्षसे अधिक होती है ॥ १५९ ॥ वर्ष १ लाख ।

१ द ब सेसा महत्तराऊ. २ द ब अधिरित्ता. ३ द वेणवईण. ४ ब अधिरित्तं. ५ ब वाहणाई. ६ ब वेणुधारिस्स.

पत्तेकमद्दलक्खं आरोहकवाहणाण जेट्ठाऊ । सेसम्मि दक्खिणिदे अदिरित्तं उत्तरिदम्मि ॥ १६०

५०००० ।

जेत्तियमेत्ता याऊ पइण्णअभिजोगकिच्चिससुराणं । तप्परिमाणपरूवणउवएसं संपहं णट्ठा ॥ १६१
दसवाससहस्साऊ जो देवो^१ माणुसाण सयमेत्तं । मारिदुमह पोसेदुं सो सकादि अप्पसत्तीए ॥ १६२
खेत्तं दिवडूसयधणुपमाणआयामवाससहलत्तं । वाहाहिं वेदेदुं^२ उप्पादेदुं^३ पि सो सको ॥ १६३

दं १५० ।

एकपलिदोवमाऊ उप्पालेदुं महीए छक्खंडं । तग्गदणरतिरियाणं मारेदुं पोसिदुं सको ॥ १६४
उवहिउवमाणजीवी जंबूदीवं समुए^४ खिविदुं । तग्गदणरतिरियाणं मारेदुं पोसिदुं सको ॥ १६५
दसवाससहस्साऊ सदरूवाणि विगुब्बणं कुणदि । उक्कस्सम्मि जहण्णे सगरूवा मज्झिमे विविहा ॥ १६६
अवसेससुरा सन्वे गियणियओहिर्षमाणखेत्ताणि । जेत्तियमेत्ताणि पुढं पूरंति विकुब्बणीए एदाइं ॥ १६७
संखेजाऊ जरस य सो संखेजाणि जोयणाणि सुंरो । गच्छेदि एकसमए आगच्छदि तेत्तियाणि पि ॥ १६८

शेष दक्षिण इन्द्रोके आरोहक वाहनोमेसे प्रत्येककी उत्कृष्ट आयु अर्ध लाख वर्ष और उत्तर इन्द्रोके आरोहक वाहनोकी उत्कृष्ट आयु इससे अधिक है ॥ १६० ॥ वर्ष ५० हजार ।

प्रकीर्णक, आभियोग्य और किल्बिषिक देवोंकी जितनी आयु होती है, उसके प्रमाणके प्ररूपणके उपदेश इस समय नष्ट होचुके हैं ॥ १६१ ॥

जिस देवकी आयु दश हजार वर्षकी है, वह अपनी शक्तिसे एकसौ मनुष्योंको मारने अथवा पोसनेकेलिये समर्थ है ॥ १६२ ॥

उपर्युक्त आयुका धारक वह देव डेढ़सौ धनुषप्रमाण लंबे, चौड़े और मोटे क्षेत्रको बाहु-ओसे वेष्टित करने और उखाड़नेकेलिये भी समर्थ है ॥ १६३ ॥ द. १५० ।

एक पत्थोपम आयुका धारक देव पृथिवीके छह खण्डोंको उखाड़ने तथा वहां रहनेवाले मनुष्य एवं तिर्यचोंको मारने अथवा पोसनेकेलिये समर्थ है ॥ १६४ ॥

एक सागरोपम कालतक जीवित रहनेवाला देव जम्बूद्वीपको समुद्रमें फेंकने और उसमें स्थित मनुष्य एवं तिर्यचोंको मारने अथवा पोसनेकेलिये समर्थ है ॥ १६५ ॥

दश हजार वर्षकी आयुवाला देव उत्कृष्टरूपसे सौ, जघन्यरूपसे सात, और मध्यमरूपसे विविध रूपोंकी, अर्थात् सातसे अधिक और सौसे कम रूपोंकी विक्रिया करता है ॥ १६६ ॥

शेष सब देव, अपने अपने अवधिज्ञानके क्षेत्रोंका जितना प्रमाण है, उतने क्षेत्रोंको पृथक् पृथक् विक्रियासे पूरित करते हैं ॥ १६७ ॥

जिस देवकी संख्यात वर्षकी आयु है, वह एक समयमें संख्यात योजन जाता है और इतने ही योजन आता है ॥ १६८ ॥

१ द^१ मेत्तयाऊ. २ द^२ अभियोग. ३ द^३ ष उवएसं. ४ ष देवाउ. ५ द^५ वेदेदुं. ६ द^६ व उप्पादेदुं.
७ द^७ व जंबूदीवस उग्गमे. ८ द^८ व उहइपमाण. ९ ष जितियं. १० ष विउब्बणाए. ११ द^{११} ष सुरा.

जस्स असंखेजाऊ सो वि यसंखेजजोयणाणि पुढं । गच्छेदि एक्कसमये आगच्छदि तेत्तियाणि पि ॥ १६९
अङ्गाङ्गं पल्लं आऊ देवीण होदि चमरम्मि । वहरोयणम्मि तिणिण य भूदानंदम्मि पल्लमट्टंसे ॥ १७०

प ५ । ३ । १ ।

२

धरणाणंदे अधियं वेणुम्मि हुवेदि पुव्वकोडि ति । देवीणं आउसंखा अदिरित्तं वेणुधारिस्स ॥ १७१

पु को ३ ।

पत्तेक्कमाउसंखा देवीणं तिणिण वरसकोडीओ । सेसम्मि दक्खिणिंदे अदिरित्तं उत्तरिंदम्मि ॥ १७२

व को ३ ।

पडिइंदादिचउण्णं आऊ देवीण होदि पत्तेक्कं । णियणियइंदपवण्णिददेवीआउस्स सारिच्छा ॥ १७३

जेत्तियमेत्ता आऊ शरीररक्खाण होइ देवीणं । तस्स पमाणणिरूवणउवएत्तो णत्थि कालवसा ॥ १७४

असुरादिदसकुलेसुं सच्चणिगिट्ठाणं होदि देवाणं । दसवाससहस्साणि अहण्णआउस्स परिमाणं ॥ १७५

। आउपरिमाणं सम्मत्तं ।

असुराण पंचवीसं सेससुराणं हुवंति दस दंडा । एस सहाउच्छेहो विकिरियंगेसु बहुमेया ॥ १७६

२५ । १० ।

। उच्छेहो गदो ।

तथा जिस देवकी असंख्यात वर्षकी आयु है, वह एक समयमें असंख्यात योजन जाता है और इतनेही योजन आता है ॥ १६९ ॥

चमरेन्द्रकी देवियोंकी आयु ढाई पल्योपम, वैरोचनकी देवियोंकी तीन पल्योपम, और भूतानन्दकी देवियोंकी आयु पल्योपमके आठवें भागमात्र होती है ॥ १७० ॥ प. ३, ३, ३ ।

धरणाणन्दकी देवियोंकी आयु पल्यके आठवें भागसे अधिक, वेणुकी देवियोंकी आयु तीन पूर्वकोटि, और वेणुधारीकी देवियोंकी आयु तीन पूर्वकोटिसे अधिक है ॥ १७१ ॥ पू. को. ३

अवशिष्ट दक्षिण इन्द्रोंमेंसे प्रत्येककी देवियोंकी आयु तीन करोड़ वर्ष और उत्तर इन्द्रोंमेंसे प्रत्येक इन्द्रकी देवियोंकी आयु इससे अधिक है ॥ १७२ ॥ वर्षकोटि ३ ।

प्रतीन्द्रादिक चार देवोंकी देवियोंमेंसे प्रत्येककी आयु अपने अपने इन्द्रोंकी देवियोंकी कही गई आयुके सदृश होती है ॥ १७३ ॥

शरीररक्षक देवोंकी देवियोंकी जितनी आयु होती है, उसके प्रमाणके कथनका उपदेश कालके वशसे इस समय नहीं है ॥ १७४ ॥

असुरादिक दश निकार्योंमें सब निकृष्ट देवोंकी जघन्य आयुका प्रमाण दश हजार वर्ष है ॥ १७५ ॥ आयुका प्रमाण समाप्त हुआ ।

असुरकुमारोंकी उंचाई पच्चीस धनुष और शेष देवोंकी उंचाई दश धनुषमात्र होती है । यह जो उंचाईका प्रमाण कहा है, वह स्वाभाविक (मूल) शरीरका समझना चाहिये । विक्रियानिर्मित शरीरोंकी उंचाई अनेक प्रकार होती है ॥ १७६ ॥ दं. २५, १० । उच्छेधका कथन समाप्त हुआ ।

१ द न अंशेवीण. २ द न इंदाणि. ३ न णिरिट्ठाण. ४ द न सम्मत्ता. ५ द गदा.

णियणियभवणडिदाणं उक्खस्से भवणवासिदेवाणं । उड्ढेण होदि णाणं कंचणगिरिसिहरपरियंतं ॥ १७७ ॥
 तट्ठाणादोधोधो धोवल्थोवं पयट्टदे ओही । तिरियसरूवेण पुणो बहुतरखेत्तेसु अक्खलिदं ॥ १७८ ॥
 पणुवीस जोयणाणं होदि जड्ढण्णेण ओहिपरिमाणं । भावणवासिसुराणं एकदिणम्भंतरे काले ॥ १७९ ॥
 असुराणमसंखेज्जा जोयणकोडीउ ओहिपरिमाणं । खेत्ते कालम्मि पुणो होति असंखेज्जासाणि ॥ १८० ॥
 संखातीदसहस्सा उक्खस्से जोयणाणि ससाणं । असुराणं कालादो संखेज्जगुणेण हीणा य ॥ १८१ ॥
 णियणियओहिकखेत्तं णाणारूवाणि तद्द विकुंवंता । पूरंति असुरपहुदी भावणदेवा दसवियप्पा ॥ १८२ ॥
 । ओही गदा ।

गुणजीवा पज्जत्ती पाणा सण्णा य मग्गणा कमसो । उवजोगा कहिदग्वा एदाण कुमारदेवाणं ॥ १८३ ॥
 भवणसुराणं अवरे दो गुणैदाणं च तम्मि चउसंखा । मिच्छाद्दट्ठी सासणसम्मो मिसो विरदसम्मा ॥ १८४ ॥
 जीवसमासं दो चिय णिदवत्तियपुण्णपुण्णभेदेण । पज्जत्ती छच्चैवं य तेत्तियमेत्ता अपज्जत्ती ॥ १८५ ॥

अपने अपने भवनमें स्थित भवनवासी देवोंका ज्ञान (अवधि) ऊर्ध्वदिशामें उत्कृष्टरूपसे मेरुपर्वतके शिखरपर्यन्त क्षेत्रको विषय करता है ॥ १७७ ॥

भवनवासी देवोंका अवधिज्ञान अपने अपने भवनोंके नीचे नीचे थोड़े थोड़े क्षेत्रमें प्रवृत्ति करता है, परन्तु वही तिरछेरूपसे बहुत अधिक क्षेत्रमें अवाधित प्रवृत्ति करता है ॥ १७८ ॥

भवनवासी देवोंके अवधिज्ञानका प्रमाण जघन्यरूपसे पच्चीस योजन है । पुनः कालकी अपेक्षा उक्त अवधिज्ञान एक दिनके भीतरकी वस्तुको विषय करता है ॥ १७९ ॥

असुरकुमार देवोंके अवधिज्ञानका प्रमाण क्षेत्रकी अपेक्षा असंख्यात करोड़ योजन और कालकी अपेक्षा असंख्यात वर्षमात्र है ॥ १८० ॥

शेष देवोंके अवधिज्ञानका प्रमाण उत्कृष्टरूपसे क्षेत्रकी अपेक्षा असंख्यात हजार योजन और कालकी अपेक्षा असुरकुमारोंके अवधिज्ञानके कालसे संख्यातगुणा कम है ॥ १८१ ॥

असुरादिक दशप्रकारके भवनवासी देव अनेक रूपोंकी विक्रिया करते हुए अपने अपने अवधिज्ञानके क्षेत्रको पूरित करते हैं ॥ १८२ ॥ अवधिज्ञानका कथन समाप्त हुआ ।

अब इन कुमारदेवोंके क्रमसे गुणस्थान, जीवसमास, पर्याप्ति, प्राण, संज्ञा, चौदह मार्गणा और उपयोग, इनका कथन करना चाहिये ॥ १८३ ॥

भवनवासी देवोंके अपर्याप्त अवस्थामें मिथ्यात्व और सासादन ये दो, तथा पर्याप्त अवस्थामें मिथ्यादृष्टि, सासादनसम्यक्त्व, मिश्र और अविश्रतसम्यग्दृष्टि, ये चार गुणस्थान होते हैं ॥ १८४ ॥

इन देवोंके निर्ध्वंसपर्याप्त और पर्याप्तके भेदसे दोनों जीवसमास, लहो पर्याप्तियां और इतनी ही अपर्याप्तियां होती हैं ॥ १८५ ॥

१ द तट्ठाणादो दोदो, व तट्ठाणादोदो. २ द वकुंवंता. ३ व गुणट्ठाणं चउं. ४ व छुच्चैव.

पंच य इंदियपाणा मणवचकायाणि आउआणपाणाई । पज्जे दस पाणा इदरे मणवयणआणपाण्णा ॥ १८६
 चउसण्णा ताओ भयमेहुणआहारगंथणासाणि । देवगदी पंचक्खा तसकाया एकरसजोगा ॥ १८७
 चउ मण चउ वयणाइं वेगुव्वदुगं तहेव कम्मइयं । पुरिसिथी संहूणां सयलकसाएहिं परिपुण्णा ॥ १८८
 सव्वे छण्णाणजुदा मदिमुदणाणाणि ओहिणाणं च । मदिअण्णाणं तुरिमं सुदअण्णाणं विभंगणाणं पि ॥ १८९
 सव्वे असंजदा सिहंसणजुत्ता यचक्खुचक्खोही । लेस्सा किण्हा णिला कउया पीता य मज्झिमंसजुदा ॥ १९०
 भव्वाभव्वा एव्वं हि सरमत्तेहिं सवण्णिदा सव्वे । उवसमवेदगमिच्छासासंणमिस्साणि ते होंति ॥ १९१
 सण्णां य भवणदेवा हव्वंति आहारिणो अणाहारा । साधारणयाथारा उवजोगा होंति सव्वाणं ॥ १९२
 मज्झिमवितोहिसहिदा उदयागदसत्थपमिदिथैत्तिगदा । एवं गुणठाणादीजुत्ता देवा व होंति देवीओ ॥ १९३

। गुणठाणादी सम्मत्ता ।

सेदीअसंखभागो विंदंगुलपट्टमवगसूलहदो । भवणेसु एकसमए जायंति मरंति तस्सेत्ता ॥ १९४

। जम्मणमरणजीवाणं संखा समत्ता ।

उपर्युक्त देवोंके पर्याप्त अवस्थामें पांचों इन्द्रिय प्राण, मन, वचन, काय, आयु और आनप्राण, ये दश प्राण तथा अपर्याप्त अवस्थामें मन, वचन और आसोच्छ्वासे रहित शेष सात प्राण होते हैं ॥ १८६ ॥

उन देवोंके भय, मैथुन, आहार और परिग्रह नामक प्रसिद्ध चार संज्ञायें होती हैं । ये कुमारदेव देवगतिविशिष्ट; पंचेन्द्रिय; त्रसकार्यसे संयुक्त; चारों मनोयोग, चारों वचनयोग, दो वैक्रियिक (वैक्रियिक, वैक्रियिकमिश्र) तथा कर्मण, इसप्रकार ग्यारहें योगोंसे सहित; नपुंसक वेदको छोड़ शेष पुरुष और स्त्री इन दो वदोंसे युक्त; सम्पूर्ण कर्षायोंसे परिपूर्ण; सब ही मतिज्ञान, श्रुतज्ञान, अवधिज्ञान, मति अज्ञान, श्रुत अज्ञान, और विभंग, इन छह ज्ञानोंसे सहित; सब असंयत; अचक्षु-दर्शन, चक्षुदर्शन और अवधिदर्शन इन तीन दर्शनोंसे संयुक्त; कृष्ण, नील, कापोत और पीतके मध्यम अंशसे युक्त; भव्य एवं अभव्य; तथा सभी औपशमिक, वेदक, मिथ्यात्व, सासादन और मिश्र इन पांच सम्यक्त्वोंसे समन्वित होते हैं ॥ १८७-१९१ ॥

भवनवासी देव 'संज्ञी तथा आहारक और अनाहारक होते हैं । इन सब देवोंके साकार (ज्ञान) और निराकार (दर्शन) ये दोनों ही उपयोग होते हैं ॥ १९२ ॥

वे देव मध्यम विशुद्धिसे सहित और उदयमें आई हुई प्रशस्त प्रकृतियोंकी अनुभाग-शक्तिको प्राप्त हैं । इसप्रकार गुणस्थानादिसे युक्त देवोंके समान ही देवियां होती हैं ॥ १९३ ॥

गुणस्थानादिका वर्णन समाप्त हुआ ।

घनांगुलके प्रथम वर्गमूलसे गुणित जगश्रेणीके असंख्यातवें भागप्रमाण जीव एक समयमें भवनवासियोंम उत्पन्न होते हैं और इतने ही मरते हैं ॥ १९४ ॥

उत्पन्न होनेवाले व मरनेवाले जीवोंकी संख्या समाप्त हुई ।

१ द ब संहूणा. २ द ब असंजदाइंदंसणजुत्ता य चक्खुचक्खोही. ३ द मज्झिमसजुदा, व मज्झिमसजुदा.
 ४ ब एव्व हि. ५ ब सासासण. ६ द ब सव्वे. ७ द ब परिदि. ८ द ब एवं गुणठाणजुत्ता देव वा होइ देवीओ.

शिखंता भवणादौ गन्धे सम्मुच्छिं कम्मभूमिसुं । पज्जत्ते उप्पज्जदि णरेसु तिरिएसु मिच्छभावजुदा ॥ १९५
 सम्माइट्ठी देवा णरेसुपज्जंति कम्मभूमिण्ण । गन्धे पज्जत्तेसुं सलागपुरिसा ण होंति कइयाइं ॥ १९६
 तिसिमणंतरजम्भे णिब्बुदिगमणं हवंति केसिं पि । संजमदेसवदाइं गेणहंते केइ भवभीरू ॥ १९७

। आगमणं गदं ।

अबभिदसंकां केई णाणचरित्ते किलिट्ठभावजुदा । भवणामरेसु आउं बंधंति हु मिच्छभावजुदा ॥ १९८
 अविणयसत्ता केई कामिणिविरहज्जरेण जज्जरीदा । कलहपिया पाविट्ठा जायंते भवणदेवेसुं ॥ १९९
 सण्णिसण्णी जीवा मिच्छाभावेण संजुदा केई । जायंति^१ भावणेसुं दंसणसुद्धा ण कइया वि ॥ २००
 मरणे विराधिदम्मि य केई कंदप्पकिट्ठिसा देवा । अभियोगा संमोहप्पहुदीसुरदुग्गदीसु जायंते ॥ २०१
 जे सच्चवयणहीणा हस्सं^२ कुंवंति बहुजणे गियमा । कंदप्परत्तहिदया ते कंदप्पेसु जायंति ॥ २०२
 जे भूतिकम्ममंताभियोगकोदूहलाइसंजुत्ता । जणवण्णे य पअट्ठा वाहनदेवेसु ते हांति ॥ २०३

भवनोसे निकले हुए जीव मिथ्यात्वभावसे युक्त होते हुए गर्भ अथवा सम्मूर्च्छन जन्मका आश्रय कर कर्मभूमियोंमें पर्याप्त मनुष्य अथवा तिर्यचोमें उत्पन्न होते हैं ॥ १९५ ॥

उन भवनोसे निकले हुए सम्यग्दृष्टी देव गर्भजन्मका अवलम्बन कर कर्मभूमिके पर्याप्त मनुष्योंमें उत्पन्न होते हैं, किन्तु वे शलाका-पुरुष कदापि नहीं होते ॥ १९६ ॥

उनमेंसे किन्हींके आगामी भवमें मोक्षकी भी प्राप्ति होजाती है और कितने ही संसारसे भयभीत होकर सकल संयम अथवा देशव्रतोंको ग्रहण करते हैं ॥ १९७ ॥

आगमनका कथन समाप्त हुआ ।

ज्ञान और चारित्रिके विषयमें जिन्होंने शंकाको दूर नहीं किया है, तथा जो क्लिष्ट भावसे युक्त हैं, ऐसे जीव मिथ्यात्वभावसे सहित होते हुए भवनवासी देवोंसम्बन्धी आयुको बांधते हैं ॥ १९८ ॥

कामिनीके विरहरूपी ज्वरसे जर्जरित, कलहप्रिय और पापिष्ठ कितने ही अविनयी जीव भवनवासी देवोंमें उत्पन्न होते हैं ॥ १९९ ॥

मिथ्यात्वभावसे संयुक्त कितने ही संज्ञी और असंज्ञी जीव भवनवासियोंमें उत्पन्न होते हैं, परन्तु विशुद्ध सम्यग्दृष्टि इन देवोंमें कदापि नहीं उत्पन्न होते ॥ २०० ॥

मरणके विराधित करनेपर, अर्थात् समाधिमरणके विना, कितने ही जीव देवदुर्गतियोंमें कन्दर्प, किल्बिष, आभियोग्य और सम्मोह इत्यादि देव उत्पन्न होते हैं ॥ २०१ ॥

जो प्राणी सत्य वचनसे रहित हैं, नित्य ही बहुजनमें हास्य करते हैं और जिनका हृदय कामासक्त रहता है, वे कन्दर्पदेवोंमें उत्पन्न होते हैं ॥ २०२ ॥

जो भूतिकर्म, मंत्राभियोग और कौतूहलादिसे संयुक्त हैं, तथा लोगोंके गुणगान (खुशामद) में प्रवृत्त रहते हैं, वे वाहन देवोंमें उत्पन्न होते हैं ॥ २०३ ॥

१ द ब सम्मुच्छ. २ द ब आवलिदसंखा. ३ द भवणादिवेसु. ४ द जायंते. ५ द ब हिं.

तिथ्यरसंघमहिमाआगमगंधादिपुसु पङ्किला । दुग्निजया णिगदिह्ला जायंते किब्बिससुरेसुं ॥ २०४ ॥
 उप्पहउवएसयरा विप्पडिवण्णा जिग्गिदमग्गस्मि । मोहेणं संमोधा संमोहसुरेसु जायंते ॥ २०५ ॥
 जे कोहमाणमायालोहासत्ताकिविट्टचारिन्ता । वट्टराणुबद्धरुचिरा ते उप्पज्जति असुरेसुं ॥ २०६ ॥
 उप्पज्जते भवणे उववाद्दपुरे महारिहे सण्णे । पावंति छपज्जति जादा अंतोमुहुत्तेण ॥ २०७ ॥
 अट्टिसिरारुहरिवसामुत्तपुरीसाणि केसलोमाहं । चम्मडमंसप्पहुदी ण होइ देवाण संवडणे ॥ २०८ ॥
 वण्णरसगंधफाले^१ अइसयवेकुब्बदिव्वखंदा हि । णेदेसु रोयवादिउवठिदी^२ कम्मणुभावेण ॥ २०९ ॥
 उप्पण्णे सुरभवणे^३ पुब्बमणुघाडिदं कवाडजुगं । उग्घडिदि तस्मि समप् पसरदि आणंदभेरिरवं ॥ २१० ॥
 आयण्णिय भेरिरवं ताणं पासमि कयजयंकारा । एंति परिवारदेवा देवीओ पमोदभरिदाओ ॥ २११ ॥
 कायंता जयवंटापडहपडा किब्बिसा य गायंति । संगीयणट्टमागधदेवा एदाण देवीओ ॥ २१२ ॥
 देवीदेवसमूहं दट्ठणं तस्स विग्गओ होदि । तक्काले उप्पज्जदि विभंगं^४ थोवपण्णक्खं ॥ २१३ ॥

जो लोग तीर्थंकर व संघकी महिमा एवं आगम-ग्रन्थादिकके विषयमें प्रतिकूल हैं, दुर्विनयी और मायाचारी हैं, वे किल्बिषिक देवोंमें उत्पन्न होते हैं ॥ २०४ ॥

उत्पथ अर्थात् कुमार्गका उपदेश करनेवाले, जिनेन्द्रोपदिष्ट मार्गमें विरोधी और मोहसे संमुग्ध जीव संमोह जातिके देवोंमें उत्पन्न होते हैं ॥ २०५ ॥

जो जीव क्रोध, मान, माया और लोभमें आसक्त हैं; अकृपिष्ठचारित्र अर्थात् क्रूराचारी हैं; तथा वैरभावमें रुचि रखते हैं, वे असुरोंमें उत्पन्न होते हैं ॥ २०६ ॥

उक्त जीव भवनवासियोंके भवनके भीतर महार्ह कोमल उपपादशालामें उत्पन्न होते हैं, और उत्पन्न होनेके पश्चात् अन्तर्मुहूर्तमें ही छह पर्याप्तियोंको प्राप्त कर लेते हैं ॥ २०७ ॥

देवोंके शरीरमें हड्डी, नस, रुधिर, चर्बी, मूत्र, मल, केश, रोम, चमड़ा और मांसादिक नहीं होता ॥ २०८ ॥

चूँकि वर्ण, रस, गन्ध, और स्पर्शके विषयमें अतिशयको प्राप्त वैक्रियिक दिव्य स्कंध होते हैं, इसीलिये इन देवोंके कर्मके प्रभावसे रोग आदिकी उपस्थिति नहीं होती ॥ २०९ ॥

सुरभवनमें उत्पन्न होनेपर पहिले अनुद्घाटित दोनों कपाट खुलते हैं, और फिर उसी समय आनन्द-भेरीका शब्द फैलता है ॥ २१० ॥

भेरीके शब्दको सुनकर पारिवारिक देव और देवियां हर्षसे परिपूर्ण हो जयकार करते हुए उन देवोंके पास आते हैं ॥ २११ ॥

उस समय किल्बिषिक देव जयघंटा, पटह और पट इन बाजोंको बजाते हैं, और संगीत व नाट्यमें चतुर मागध देव एवं उनकी देवियां गाती हैं ॥ २१२ ॥

इन देव-देवियोंके समूहको देखकर उस नवजात देवको आश्चर्य होता है। पश्चात् उसी समय उसे अल्प प्रत्यक्षरूप विभंगज्ञान उत्पन्न होता है ॥ २१३ ॥

१ द व चम्मह^०. २ द^०पासे. ३ द व गेण्हेसु रोयवादि उवठिदि. ४ द व उप्पण्णसुरविमाणे. ५ [विभंगं].
 TP. 18

मणुस्सत्तेरिखभवन्धि पुन्वे लद्धो ण खम्मत्तमणी पुरूवं ।

तिलप्यमाणस्स सुहस्स कजे चत्तं मए कामविमोहिदेण ॥ २१४

जिणोचदिट्ठागमभावणिजं देसस्वदं गेण्हयं सोक्खहेदुं ।

सुकं मए दुग्घिसयत्थमप्यस्सोक्खाणुरत्तेण विचेदणेण ॥ २१५

अर्णतणार्णोदिचउक्कहेदुं णिग्वाणवीजं जिणणाहल्लिगं । पभूदकलं भरिदूण चत्तं मए मयंघेण वधूणिमित्तं ॥ २१६

कोहेण लोहेण भयंकरेण मार्योपयंघेण समच्छरेणं । माणेण वडुत्तमहाविमोहो मेखाविरो हं जिणणाहमग्गं ॥ २१७

तत्तो ववसायपुरं पविसिय पूजाभितेयजोग्गाहं । गहिदूणं दग्वाहं देवा देवीहिं संजुत्ता ॥ २१८

णचिद्विचित्तकाडणमालावरचमरउत्तसोहिल्ला । णिग्भरभत्तिपसण्णा वसंते कूडजिणभवणं ॥ २१९

पाविय जिणपासादं वरमंगलतोरणं रहुदहलबोला । देवा देवीसहिदा कुब्बंति पदाहिणं णमिदा ॥ २२०

सिंहासणउत्तयभामंढलचामरादिचारुणिभा । दट्टण जिणपण्डिमा जयजयसदा पकुब्बंति ॥ २२१

(पट्टपट्टहसंखमहलजयघंटाकहलगीयसंजुत्ता । वाह्वंतेहि सुरा जिणिदपूजा पकुब्बंति ॥ २२२

मैंने पूर्व कालमें मनुष्य और तिर्यच भवमें उत्कृष्ट सम्यक्त्वरूपी मणिको प्राप्त नहीं किया और यदि प्राप्त भी किया है तो उसे कामसे विमोहित होकर तिलके बराबर अर्थात् किंचित् सुखकेलिये छोड़ दिया ॥ २१४ ॥

जिनोपदिष्ट आगममें भावनीय एवं वास्तविक सुखके निमित्तभूत देशचारित्रको ग्रहण करके मेरे जैसे मूर्खने अल्प सुखमें अनुरक्त होकर दुष्ट विषयोंकेलिये उसे छोड़ दिया ॥ २१५ ॥

अनन्तज्ञानादि-चतुष्टयके कारण और मुक्तिके बीजभूत जिनेन्द्रलिग अर्थात् सकलचारित्रको बहुत कालतक धारण करके मैंने मदान्ध होकर कामिनीके निमित्त उसे छोड़ दिया ॥ २१६ ॥

भयंकर क्रोध, लोभ और माहसूर्यभावसहित मायाप्रपंच एवं मानसे वृद्धिगत अज्ञान-भावको प्राप्त हुआ मैं जिनेन्द्रोपदिष्ट मार्गको छोड़े रहा ॥ २१७ ॥

इसके पश्चात् व्यवसायपुरमें प्रवेशकर पूजा और अभिषेकके योग्य द्रव्योंको लेकर वे देव देवियोंसे सहित; नर्तन, विचित्र क्रीडन, माला, उत्कृष्ट चमर और छत्रसे शोभायमान; एवं गाढ़ भक्तिसे प्रसन्न होते हुए कूटपर स्थित जिनभवनको जाते हैं ॥ २१८-२१९ ॥

उत्कृष्ट मंगल और तोरणोंसे सहित जिनभवनको प्राप्त कर कोलाहल करते हुए वे देव देवियोंके साथ नमस्कारपूर्वक प्रदक्षिणा करते हैं ॥ २२० ॥

वे देव वहांपर सिंहासन, तीन छत्र, भामण्डल और चामरादि आठ प्रातिहार्योंसे सुशोभित जिनेन्द्रमूर्तियोंका दर्शनकर जय जय शब्द करते हैं ॥ २२१ ॥

उक्त देव जिनमन्दिरमें उत्तम पटह, शंख, मृदंग, जयघंटा और काहल, इन बाजोंसे संयुक्त होकर गानपूर्वक जिनेन्द्रपूजन करते हैं ॥ २२२ ॥

१ द व सम्मत्तमभं. २ द व गेण्हय. ३ द व णाणाणि. ४ द मायापवत्तेण. ५ द व वंदंत.
६ द तत्तो वसाय. ७ द व देवेहिं.

भिगारकलसदप्यणञ्जत्तस्यचमरपहुदिदंवेहिं । पूजंति फलिहंदंढोवमाणवरवारिधारोहिं ॥ २२३
 गोशीरमलयचंदणकुंकुमपंकोहिं परिमलिल्लोहिं । मुत्ताहलपुंजेहिं सालीए तंदुलोहिं सयलोहिं ॥ २२४
 वरविहिकुसुममालासएहिं धूवंगरंगंधेहिं । अमयादो मुहुरोहिं णाणाविहदिव्वभक्खेहिं ॥ २२५
 धूवेहिं सुगंधेहिं रयणपईवेहिं दित्तकिरणोहिं । पकोहिं फणसकदलीदाडिमदक्खादिशफलोहिं ॥ २२६
 पूजाए अवसाणे कुम्भंते णाडयाइं विविहाइं । पवरच्छरापजुत्ताबहुरसभावाभिणेयाइं ॥ २२७

गिस्सेसकम्मक्खवणेक्कहेदुं^१ मण्णंतया तथ जिण्णिदपूजं ।

सम्मत्तविरयं कुम्भंति गिच्चं देवा महानंतविंसोहिपुब्बं ॥ २२८

कुलाहिदेवां इव मण्णमाणा पुराणदेवाण पबोध्रणेण ।

मिच्छाजुदा ते य जिण्णिदपूजं भत्तीए^२ गिच्चं गियमा कुणंति ॥ २२९

कादूण दिव्वपूजं आगच्छिय गियगियम्मि पासदि । सिंहासणाधिरूढा ओलगासालंति^३ देवा ण ॥ २३०

विविहरतिकरणभाविदिसुद्धबुद्धीहि दिव्वरुवेहिं । णाणाविकुब्बणंबहुचिक्काससंपत्तिजुत्ताहिं ॥ २३१

मायाचारविवाजिदपकिदिपसण्णाहिं अच्छराहिं समं । गियगियविमूदिजोगं संकल्पवसंगदं सोक्खं ॥ २३२

वे देव झारो, कलश, दर्पण, तीन छत्र और चामरादि द्रव्योंसे, स्फटिकमणिमय दण्डके तुल्य उत्तम जलधाराओंसे; सुगन्धित गोशीर, मलयचन्दन, और केशरके पंकोंसे; मोतियोंके पुंजरूप शालिधान्यके अखण्डित तंदुलोंसे; जिनका रंग और गंध फैल रहा है ऐसी उत्तमोत्तम विविधप्रकारकी सैंकड़ों मालाओंसे; अमृतसे भी मधुर नानाप्रकारके दिव्य नैवेद्योंसे; सुगन्धित धूपोंसे; प्रदीप्त किरणोंसे युक्त रत्नमयी दीपकोंसे; और पके हुए कटहल, केला, दाडिम, एवं दाख इत्यादि फलोंसे पूजा करते हैं ॥ २२३-२२६ ॥

पूजाके अन्तमें वे देव उत्तम अप्सराओंसे प्रयुक्त किये गये और बहुत प्रकारके रस, भाव और अभिनयसे युक्त विविध प्रकारके नाटकोंको करते हैं ॥ २२७ ॥

वहाँपर अविरत सम्यग्दृष्टि देव जिनपूजाको समस्त कर्मोंके क्षयकरनेमें एक अद्वितीय कारण समझकर नित्य ही महान् अनन्तगुणी विशुद्धिपूर्वक उसे करते हैं ॥ २२८ ॥

पुराने देवोंके उपदेशसे वे मिथ्यादृष्टि देव भी जिनप्रतिमाओंको कुलाधिदेवता मानकर नित्य ही नियमसे भक्तिपूर्वक जिनेन्द्रार्चन करते हैं ॥ २२९ ॥

इसप्रकार दिव्य जिनपूजा करनेके पश्चात् अपने अपने भवनमें आकर वे देव ओलगा-शालमें सिंहासनपर विराजमान हो जाते हैं ॥ २३० ॥

फिर वे देव विविध रतिके प्रकटीकरणमें चतुर, दिव्य रूपोंसे युक्त, नानाप्रकारकी विक्रिया व बहुत विलास-सम्पत्तिसे सङ्घित, और मायाचारसे रहित होकर स्वभावसे ही प्रसन्न रहनेवाली ऐसी अप्सराओंके साथ अपनी अपनी विभूतिके योग्य एवं संकल्पमात्रसे प्राप्त होनेवाले सुख

१ द् व पलिह. २ द् सालेहिं. ३ द् व क्खवणंक्कहेदुं. ४ द् व सम्मत्तविरयं. ५ द् व कुलाहिदेवां.
 ६ द् भत्तीय. ७ [ओलगासालम्मि].

पद्मपद्महृद्दीर्घं सत्तसराभरणमहुरगीदेहिं । वरकलितगण्णोर्हि देवा भुञ्जति उवभोगं ॥ २३३
 ओर्हि पि विजाणतो अण्णोण्णुप्पण्णपेम्ममूलमणा । कामंधा ते सत्त्वे गदं पि कालं ण याणति ॥ २३४
 वररयणकंचणाए विचित्तसयल्लुज्जलम्मि पासादे । कालागरुणंधुं रागणिधाणे रमंति सुरा ॥ २३५
 सुअणाणि आसणाणि मउवाणि विचित्तरुवरहृदाणि । तणुमणवयणाणंदणजणणाणि होंति देवाणं ॥ २३६
 (पासरसरुवसद्धुणिगंधेहिं^१ वद्धियाणि सोक्खाणि^२ । उवभुञ्जतां देवा तिसिं ण लहंति णिमिसं पि ॥ २३७)
 दीवेषु णागंदेषु भोगाखिदीए वि णंदणवणेसुं । वरपोक्खरिणीपुल्लिणत्थलेसु कीडंति राएण ॥ २३८
 । एवं सुहसरुवं^३ समत्तं ।

भवणेषु समुप्पण्णा पज्जत्तिं पाविदूण अन्भेयं । जिणमहिमदंसणेणं केई देविद्विदंसैणदो ॥ २३९
 आदीए सुमरणेणं वरधम्मप्यबोहणावलदीए । गेण्हंते सम्मत्तं दुरंतसंसारणासकरं ॥ २४०
 । सम्मत्तगहणं गदं ।

तथा उत्तम पठह इत्यादि वादित्र, सात स्वरोसे शोभायमान मधुर गीत, एवं उत्कृष्ट सुन्दर नृत्यका
 उपभोग करते हैं ॥ २३१-२३३ ॥

अवधिज्ञानसे जानते हुए भी परस्परमें उत्पन्न हुए प्रेमके मूलभूत मानसिक विचारोंसे
 युक्त वे सत्र देव कामंध होकर बीते हुए समयको भी नहीं जानते हैं ॥ २३४ ॥

उक्त देव उत्तम रत्न और सुवर्णसे विचित्र और सर्वत्र उज्ज्वल, कालागरुकी सुगन्धसे
 व्याप्त और रामके स्थानभूत प्रासादमें रमण करते हैं ॥ २३५ ॥

देवोंके शयन और आसन मृदुल, विचित्ररूपसे रचित, तथा शरीर, मन एवं वचनको
 आनन्दोत्पादक होते हैं ॥ २३६ ॥

ये देव स्पर्श, रस, रूप, सुन्दर शब्द और गंधसे वृद्धिको प्राप्त हुए सुखोंका अनुभव
 करते हुए क्षणमात्रकेलिये भी तृप्तिको प्राप्त नहीं होते हैं ॥ २३७ ॥

ये कुमार देव रागसे द्वीप, कुलाचल, भोगभूमि, नन्दनवन और उत्तम बावड़ी अथवा
 नदियोंके तटस्थानोंमें भी क्रीड़ा करते हैं ॥ २३८ ॥

इसप्रकार देवोंके सुखस्वरूपका कथन समाप्त हुआ ।

भवनोंमें उत्पन्न होकर छह प्रकारकी पर्याप्तियोंको प्राप्त करनेके पश्चात् कोई जिनमहिमा
 (कल्याणकादि) के दर्शनसे, कोई देवोंकी ऋद्धिके देखनेसे, कोई जातिस्मरणसे, और कितने ही देव
 उत्तम धर्मोपदेशकी प्राप्तिसे दुरन्त संसारको नष्ट करनेवाले सम्यग्दर्शनको ग्रहण करते हैं
 ॥ २३९-२४० ॥ सम्यक्त्वका ग्रहण समाप्त हुआ ।

१ द °रुववज्जुणि गंधेहि, व °रुवचरुवूणि गंधेहि. २ द व सोजाणि. ३ द व उवयंजुत्ता.
 ४ द व °सरुवप्पं ५ द व देविदं.

जे केइ अण्णाणतवेहिं जुत्ता णाणाविहुप्पादिददेहदुक्खा ।

चेत्तूण सण्णाणतवं पि पावा डउहंति जे दुक्खिसयप्पसत्ता ॥ २४१

विसुदलेस्साहि सुराउबंधं काऊणं कोहादिसुधादिदाऊ ।

सम्मत्तसंपत्तिविमुक्कहुद्धी जायंति एदे भवणेसु सब्बे ॥ २४२

(सण्णाणरयणदीओ लोयालोयप्पयासणसमत्थो । पणमामि सुमइसामिं सुमइकरं भव्वलोगस्स ॥ २४३

एवमाहरियपरंपरागततिलोयपण्णत्तीए भवणवासियलोयसरूवणिरूवणपण्णत्ती णाम

तिदियो महाधियारो सम्मत्तो ॥ ३ ॥

जो कोई अज्ञानतपोसे युक्त होकर शरीरमें नानाप्रकारके कष्टोंको उत्पन्न करते हैं, तथा जो पापी सम्यग्ज्ञानसे युक्त तपको ग्रहण करके भी दुष्ट विषयोंमें आसक्त होकर जला करते हैं, वे सब विशुद्ध लेश्याओंसे पूर्वमें देवायुको बांधकर पश्चात् क्रोधादि कषायोंद्वारा उस आयुका घात करते हुए सम्यक्त्वरूप संपत्तिसे मनको हटाकर भवनवासियोंमें उत्पन्न होते हैं ॥ २४१-२४२ ॥

जिनका सम्यग्ज्ञानरूपी रत्नदीपक लोकालोकके प्रकाशनमें समर्थ है और जो भव्य जीवोंको सुमति देनेवाले हैं, उन सुमतिनाथ स्वामीको मैं नमस्कार करता हूँ ॥ २४३ ॥

इसप्रकार आचार्यपरंपरागत त्रिलोक-प्रज्ञप्तिमें भवनवासीलोकस्वरूप-निरूपणप्रज्ञप्तिनामक

तृतीय महाधिकार समाप्त हुआ ॥ ३ ॥

[चतुर्थो महाधियारो]

इदं उवरि माणुसलोयसरूवं वर्णयामि—

(लोयालोयपयासं पउमप्पहुजिणवरं जमसिन्ती । माणुसजगपण्णत्ती^१ वीच्छामो माणुपुस्वीए ॥ १)
 गिहेसस्स सरूवं जंबूदीओ ति लवणजलही य । धादिगिसंडो दीओ कालोदसमुद्दपोक्खरदाइं ॥ २
 तेसुं ठिदमणुयाणं भेदा संखा य थोवबहुअत्तं । गुण्णठाणप्पहुदीणं संकमणं विविहभेयजुदं ॥ ३
 बाऊबंधणभावं जोणियमाणं सुहं च दुक्खं च । सम्मत्तगहणहेदू गिन्नुदिगममाण परिमाणं ॥ ४
 एवं सोलससंखे अहियारं एत्थ वत्तहस्सामो^५ । जिणमुहकमलविणिग्गयणरजगपण्णात्तिणामाए ॥ ५
 तसणालीबहुमज्जे चित्ताय खिदीय उवरिमे भागे । अइवट्ठो मणुवज्जगे जोयणंपणदाललक्खविक्खंभो^६ ॥ ६
 जोयणलक्ख ४५००००० ।
 जगमज्जादो उवरिं तब्बहलं जोयणाणि इगिलक्खं । णवचट्ठुदुगखत्तियदुग्गचउक्केकंमिह तप्परिही ॥ ७)
 १००००० । १४२३०२४९ ।
 सुण्णणभगयणपणदुग्गएक्खत्तियसुण्णणवणहासुण्णं । छक्केजोयणा चिय अंककमे मणुवलोयखेत्तफलं ॥ ८
 १६००९०३०१२५००० ।

इससे आगे मानुषलोकके स्वरूपका वर्णन करता हूँ—

लोकालोकको प्रकाशित करनेवाले पद्मप्रभ जिनेन्द्रको नमस्कार करके अब अनुक्रमसे मनुष्यलोक-प्रज्ञप्तिको कहता हूँ ॥ १ ॥

निर्देशका स्वरूप, जैम्बूद्वीप, लैवणसमुद्र, धातकीखण्डद्वीप, कालोदसमुद्र, पुष्करा-
 र्द्धद्वीप, इन द्वीपोंमें स्थित मनुष्योंके भेद, संख्या, अल्पबहुत्व, गुणस्थानादिकका विविध भेदोंसे युक्त
 संक्रमण, आयुवन्धनके निमित्तभूत परिणाम, योनिप्रमाण, सुख, दुःख, संभ्यक्त्वग्रहणके हेतु,
 और मोक्ष जानेवालोंका प्रमाण, इसप्रकार जिनभगवान्को मुखरूपी कमलसे निकले हुए नरजगप्रज्ञप्ति
 नामक इस चतुर्थ महाधिकारमें इन सोलह अधिकारोंको कहेंगे ॥ २-५ ॥

त्रसनालीके बहुमध्यभागमें चित्रा पृथिवीके उपरिम भागमें पैंतालीस लाख योजनप्रमाण
 विस्तारवाला अतिगोल मनुष्यलोक है ॥ ६ ॥ यो. ४५०००००० ।

लोकके मध्यभागसे ऊपर उस मनुष्यलोकका बाह्य एक लाख योजन, और परिधि
 क्रमशः नौ, चार, दो, शून्य, तीन, दो, चार और एक, इन अंकोंके प्रमाण है ॥ ७ ॥

बाह्य १०००००, परिधि १४२३०२४९ ।

शून्य, शून्य, शून्य, पांच, दो, एक, शून्य, तीन, शून्य, नौ, शून्य, शून्य, छह और एक
 इसप्रकार इन अंकोंके प्रमाण मनुष्यलोकका क्षेत्रफल है ॥ ८ ॥ १६००९०३०१२५००० ।

१ द् गमस्सिन्ता, २ द् गमस्सिन्तो. ३ द् [पण्णत्ति]. ४ द् गुण्णठाण. ५ द् वत्तबंधणसामो. ६ द् जोयणण.
 ६ द् द् विक्खंभा.

वासकदी दसगुणिदा करणी परिही च मंडले खेते । विखंबभचउंभागप्यहदा सा होदि खेत्तफलं ॥ ९
अट्ठथाणं सुण्णं पंचदुरिगिगयणतिणहणवसुण्णा । अंबरल्लकेकेहिं अंककमे तस्स विंदफलं ॥ १०

१६००९०३०१२५०००००००० ।

। णिहेसो गदो ।

माणुसजगबहुमज्जे विक्खादो होदि जंबुदीओ ति । एकज्जोयणलक्खविविक्खंभजुदो सरिसवट्ठो ॥ ११
जगदीविण्णासाहं भरहक्खिदी तम्मि कालभेदं च । हिमगिरिहेमवदां महाहिमवंहरिवरिसणिसहदी ॥ १२
विजओ विदेहणामो^१ णीलगिरी रम्मवरिसरुम्मिगिरी । हेरणवदो विजओ सिहरी एरावदो ति वरिसो य ॥ १३
एवं सोलसभेदो^२ जंबुदीवम्मि अंतरहियारो^३ । एण्हं^४ ताण सरुवं घोच्छामो आणुपुञ्जीए ॥ १४
वेदेदि^५ तस्स जगदी अट्ठ चिय जोयणाणि उज्जंगा । दीवं तं मणिबंधस्सरिसं होदूण वडयणिहा ॥ १५
जो ८ ।

विस्तारके प्रमाणका वर्ग करके उसे दशसे गुणा करनेपर जो गुणनफल प्राप्त हो उसके वर्गमूलप्रमाण गोल क्षेत्रकी परिधि होती है । इस परिधिको व्यासके चतुर्थांशसे गुणा करनेपर प्राप्त गुणनफलप्रमाण उसका क्षेत्रफल होता है ॥ ९ ॥

उदाहरण— मनुष्यलोकका विस्तार ४५ लाख योजन है; $\sqrt{४५००००००} \times १० =$
१४२३०२४९ परिधि; $१४२३०२४९ \times \frac{४५००००००}{४} = १६००९०३०१२५००००$ क्षेत्रफल ।

आठ स्थानोंमें शून्य, पांच, दो, एक, शून्य, तीन, शून्य, नौ शून्य, शून्य, छह और एक, इन अंकोंके क्रमशः रखनेपर जो राशि उत्पन्न हो तत्प्रमाण मनुष्यलोकका घनफल है ॥ १० ॥

क्षेत्रफल— $१६००९०३०१२५०००० \times १००००० = १६००९०३०१२५००००००००००$ घ. फ.

निर्देश समाप्त हुआ ।

मनुष्यक्षेत्रके बहुमध्यभागमें एक लाख योजन विस्तारसे युक्त, सदृश गोल और जम्बूद्वीप इस नामसे प्रसिद्ध पहिला द्वीप है ॥ ११ ॥

उस जम्बूद्वीपके वर्णन करनेमें जगती (वेदिका), विन्ध्यास, भरत क्षेत्र, उँस (भरत) क्षेत्रमें होनेवाला कालोंका भेद, हिमवान् पर्वत, हैर्मवत क्षेत्र, महाहिमवान् पर्वत, हरि क्षेत्र, निर्धध्र पर्वत, विदेहं क्षेत्र, नीलं पर्वत, र्भ्यक क्षेत्र, रुक्मि पर्वत, हैरुण्यवत क्षेत्र, शिखिरी पर्वत और ऐरवत क्षेत्र, इसप्रकार सोलह अंतराधिकार हैं । अब उनके स्वरूपको अनुक्रमसे कहते हैं ॥ १२—१४ ॥

आठ योजन ऊंची उसकी जगती मणिबंधके सदृश उस द्वीपको वलय अर्थात् कड़ेके सदृश होकर वेष्टित करती है ॥ १५ ॥ यो. ८ ।

१ व विखंबभयचउं. २ द व गदा. ३ द व हिमवदा. ४ द विदेहणामे. ५ द व भेदो.
६ द व हियारो. ७ द वण्णं, व वण्हं. ८ द व वेदेदि. ९ द दीवंतंमिणियत्तं, व दीवं तं मणियत्तं.

मूले बारस मज्जे अट्ट खिय जोयथाणि णिदिट्ठा । सिहरे चत्तारि पुढं जगदीन्दस्सं परिमाणं ॥ १६

१२ । ८ । ४ ।

दो कोसा अवगाढा तेत्तियमेत्ता हुवेदि वज्जमयी^१ । मज्जे बहुरणमयी^२ सिहरे वेत्तलियपरिपुण्णा ॥ १७

कोस २ ।

सीए मूलपएसे पुच्चावरदो य सत्त सत्त गुहा । वरतोरणादिरिंमा अणाहणिधणा विचित्तयरा ॥ १८

जगदीउवरिमभाए बहुमज्जे कणयवेदिया दिव्वा । बे कोसा उत्तुंगा वित्थिण्णा पंचसयदंडा ॥ १९

को २ । दंड ५०० ।

जगदीउवरिमहंदो वेदीहंदं खु सोधियदकदो । जं लद्धमेक्कपासे^३ तं विक्खंभस्स परिमाणं ॥ २०

पण्णरससहस्साणि सत्तसया धणूणि^४ पण्णासा । अरुभंतरविकखंभा वाहिरवासो वि तम्मैत्ता^५ ॥ २१

१५७५० ।

वेदीदोपासेसुं उववणसंडां हवंति रमणिजा । धरवावीसुंजुत्ता विचित्तमणिअरपरिपुण्णा ॥ २२

जेट्ठा दोसयदंडो विक्खंभजुदा हुवेदि मज्जिमया । पण्णासअहियसयं जधण्णवावी वि तयमेक्कं ॥ २३

दं २०० । १५० । १०० ।

जगतीके विस्तारका प्रमाण मूलमें बारह, मध्यमें आठ और शिखरपर चार योजन कहा गया है ॥ १६ ॥ जगतीविस्तार— मूलमें १२, मध्यमें ८, शिखरपर ४ यो. ।

उक्त जगतीकी गहराई अर्थात् नीच दो कोस है, जो सब ही वज्रमय है । यह मध्यमें बहुत रत्नोंसे निर्मित और शिखरपर वैदूर्यमणियोंसे परिपूर्ण है ॥ १७ ॥ कोस २.

उस जगतीके मूल प्रदेशमें पूर्व-पश्चिमकी ओर सात सात गुफायें हैं, जो उत्कृष्ट तोरणोंसे रमणीय, अनादिनिधन एवं अत्यन्त विचित्र हैं ॥ १८ ॥

इस जगतीके उपरिम भागपर ठीक बीचमें दिव्य सुवर्णमय वेदिका है । यह दो कोस ऊंची और पांचसौ धनुषप्रमाण चौड़ी है ॥ १९ ॥ उंचाई को. २, विस्तार दंड ५०० ।

जगतीके उपरिम विस्तारमेंसे वेदिके विस्तारको घटाकर शेषको आधा करनेपर जो प्राप्त हो उतना वेदिके एक पार्श्वभागमें जगतीका विस्तार है ॥ २० ॥ $\frac{३२०००}{२} - ५०० = १५७५०$ धनुष ।

जगतीका अभ्यन्तर विस्तार पन्द्रह हजार सातसौ पचास धनुष और इतना ही उसका बाह्य विस्तार भी है ॥ २१ ॥ १५७५० ।

वेदिके दोनों पार्श्वभागोंमें उत्तम वापियोंसे संयुक्त और विचित्र मणिगृहोंसे परिपूर्ण रमणीय उपवनोंके समूह हैं ॥ २२ ॥

इनमेंसे उत्कृष्ट बावड़ियोंका विस्तार दसौ धनुष, मध्यमोंका एकसौ पचास धनुष और जघन्योंका एकसौ धनुषप्रमाण है ॥ २३ ॥ उत्कृष्ट २००, मध्य. १५०, ज. १०० धनुष ।

१ द ब जगदीमंदस्त. २ द ब वज्जमयं. ३ द ब वरणमयो. ४ द 'तोरणाइ', ब 'तोरणाय'.
५ द ब हंदो. ६ द ब अद्धमेक्कपासे. ७ द ब दंडधणूणि. ८ द ब 'वासोधितमेत्ता. ९ द 'संदो,
ब 'सुंडो. १० द ब 'मुणिआर'. ११ द ब दंडो.

तिविहाओ चावीओ गियरुंददसंलमेसमवगाढा । कहआरकमलकुवलयकुमुदाभोदेहिं परिपुण्णा ॥ २४
२० । १५ । १० ।

पाथारपरिगदाईं वरगोउरदारतोरणाईं पि । अम्भंतरमि भागे महोरगणं च चेद्वंति ॥ २५

पाठान्तरम् ।

णयरसुं रमणिजा पासादा होंति विविहविण्णासा । अम्भंतरचेत्तरयाँ णाणावररयणगिधरमया ॥ २६

दिप्यंतरयणदीवा समंतदो विविहधूवधजुत्ता । वज्रमयवरकवाडा वेदीगोउरदुवारजुदा ॥ २७

पणुहत्तरि चावाणि उतुंगा सयधणूणि दीहजुदा । पण्णासदंढहंदा होंति जहण्णमि पासादा ॥ २८

७५ । १०० । ५० ।

पासादावारेसुं बारस चावाणि होंति उच्छेहो । पत्तेकं छण्णाहं अवगाढं तं पि चत्तारि ॥ २९

१२ । ६ । ४ ।

पणुवीसं दोण्णि सया उच्छेहो होदि जिह्वासादा । दीहं तिसयधणूणिं पत्तेकं सव विक्खंभो ॥ ३०

२२५ । ३०० । १५० ।

ठाण दुवारुच्छेहो दंढा छत्तीसं होदि पत्तेकं । अट्टारस विक्खंभो बारस गियमेण अवगाढं ॥ ३१

दं. ३६ । १८ । १२ ।

तीनों ही तरहकी बावड़ियां अपने अपने विस्तारके दशवें भागप्रमाण गहरी और कैरव (सफेद कमल), कमल, नील कमल एवं कुमुदोंकी सुगन्धसे परिपूर्ण हैं ॥ २४ ॥

वेदीके अभ्यन्तरभागमें प्राकारसे वेष्टित एवं उत्तम गोपुरद्वार व तोरणोंसे संयुक्त ऐसे महोरग देवोंके (भवन) स्थित हैं ॥ २५ ॥ पाठांतर ।

नगरोंमें विविधप्रकारकी रचनाओंसे युक्त, अनेक उत्तमोत्तम रत्नसमूहोंसे निर्मित, अभ्यन्तर-भागमें चैत्यतरुओंसे सहित, चारों ओर प्रदीप्त रत्नदीपकोंसे सुशोभित, विविधप्रकारके धूपघटोंसे युक्त, वज्रमय कपाटोंसे संयुक्त, और वेदी व गोपुरद्वारोंसे सहित रमणीय प्रासाद हैं ॥ २६-२७ ॥

ये प्रासाद जघन्यरूपसे पचहत्तर धनुष ऊंचे, सौ धनुष लंबे और पचास धनुषप्रमाण विस्तारयुक्त हैं ॥ २८ ॥ उंचाई ७५; लंबाई १००; विस्तार ५० धनुष ।

इन प्रासादोंके द्वारोंमें प्रत्येककी उंचाई बारह धनुष, व्यास छह धनुष, और अवगाढ चार धनुषप्रमाण है ॥ २९ ॥ उंचाई १२; व्यास ६; अवगाढ ४ धनुष ।

उत्कृष्ट प्रासादोंमें प्रत्येककी उंचाई दोसौ पच्चीस धनुष, लम्बाई तीनसा धनुष और विक्खंभ इससे आधा अर्थात् एकसौ पचास धनुषप्रमाण है ॥ ३० ॥ उं २२५; लं. ३००; वि. १५० ध. ।

उत्कृष्ट प्रासादोंके द्वारोंमें प्रत्येक द्वारकी उंचाई छत्तीस धनुष, विक्खंभ अठारह धनुष और अवगाढ नियमसे बारह धनुषप्रमाण है ॥ ३१ ॥ उं. ३६; वि. १८; अव. १२ ध. ।

१ द व २५. २ द व परिमदाई. ३ द व अम्भंतचेत्तरया. ४ द व णूणं. ५ व चावालणिं.
६ व तिसयधणूणं. ७ द वविक्खंभो. ८ द व दुवारुच्छेहो. ९ व वत्तीस.

TP. 19

मन्निमपासादाणं हुवेदि उदओ दिवडुसयदंढा । दोणिण सया दीहणं पत्तेकं प्पुत्तय वंदं ॥ ३२

१५० । २०० । १०० ।

चउवीसं चावाणिं ताण हुवारिसु होदि उच्छेहो । बारह भट्ट कमेणं दंढा वित्थारअवगाढा ॥ ३३

२४ । १२ । ८ ।

सामण्णचित्तकदलीगम्मलदाणाइआसण्णगिहाओ । गेहा होंति विचित्ता वैतरण्यरेसु रमयारा ॥ ३४

मेहुणमंडणओलंगवंदणअभितेयणअण्णणं पि । णाणाविहसालाओ वररयणविणिम्मिदा होंति ॥ ३५

करिहरिसुकमोराणं मयरपवालाण गरुडइसाणं । सारिच्छाईं तेषुं रम्मेसुं आसणाणि चेट्टंते ॥ ३६

वररयणविरइदाणि विचित्तसयणाणि मउध्वपासाईं । रेहति मंदिरेसुं दोपासठिदोषभाणाणि ॥ ३७

कणय व्व गिरुवेलेवा गिम्मलकंती सुगंधणिस्तासा । वरविविहभूसणयरा रविमंडलसरिसमउडसिराँ ॥ ३८

रोगजरापरिहीणा पत्तेकं दसधण्णुणि उत्तुंगा । वैतरदेवा तेषुं सुहेण कीडंति सच्छंदा ॥ ३९

(जिर्मंदिरजुत्ताईं विचित्तविष्णासभवणपुण्णाईं । सवदं अकिट्टिमाईं वैतरण्यराणि रेहति ॥ ४०)

मध्यम प्रासादोंमें प्रत्येककी उंचाई डेढ़सौ धनुष, लम्बाई दोसौ धनुष और चौड़ाई एकसौ धनुषप्रमाण है ॥ ३२ ॥ उंचाई १५०; लंबाई २००; चौड़ाई १०० धनुष ।

इन प्रासादोंके प्रत्येकके द्वारकी उंचाई चौबीस धनुष, चौड़ाई बारह धनुष और अवगाढ़ आठ धनुषमात्र है ॥ ३३ ॥ उंचाई २४; चौड़ाई १२; अव. ८ धनुष ।

व्यंतरोके नगरोंमें सामान्यगृह, चित्तगृह (चित्रशाला या चैत्यगृह), कदलीगृह, गर्भगृह, लतागृह, नादगृह और आसनगृह; ये रम्य आकारवाले विचित्र गृहविशेष होते हैं ॥ ३४ ॥

इसके अतिरिक्त वहांपर मैथुनशाला, मण्डनशाला, ओलगशाला, वंदनशाला, अभिषेकशाला, और नृत्यशाला, इसप्रकार उत्तम रनोंसे निर्मित नानाप्रकारकी शालायें होती हैं ॥ ३५ ॥

इन रमणीय प्रासादोंमें हाथी, सिंह, शुक, मयूर, मगर, व्याल, गरुड और हंस, इनके सदृश आसन रखे हुए हैं ॥ ३६ ॥

महलोंमें उत्तम रनोंसे निर्मित, मृदुल स्पर्शवाले और दोनों पार्श्वभागमें स्थित तकियोंसे युक्त विचित्र शय्यायें शोभायमान हैं ॥ ३७ ॥

सुवर्णके समान निर्लेप, निर्मल कान्तिके धारक, सुगन्धमय निश्चाससे युक्त, उत्तमोत्तम विविधप्रकारके भूषणोंको धारणकरनेवाले, सिरपर सूर्यमण्डलके समान मुकुटके धारक, रोग एवं जरासे रहित, और प्रत्येक दश धनुष उंचे, ऐसे व्यन्तर देव उन नगरोंमें सुखपूर्वक स्रच्छंद क्रीड़ा करते हैं ॥ ३८-३९ ॥

जिनमन्दिरोंसे संयुक्त, विचित्र रचनावाले भवनोंसे परिपूर्ण, और अकृत्रिम वे व्यन्तरनगर सदैव शोभायमान होते हैं ॥ ४० ॥

१ द 'मंडल ओलंग', २ द अ मंडणउलंग. ३ द अ गिरुवेलेहो. ४ द अ 'मंडसिरा. ५ द अ जीमंदर.

(विजयंतवेजयंतं जयंतंअपराजयंतंतामेहिं । चत्वारि दुवाराइं जंबूदीवे चउदिसासुं ॥ ४१)
 पुंन्वदिसाए विजयं दक्षिणआसाय बहजयंतं हि । अवरदिसाय जयंतं अवरजिदमुत्तरासाए ॥ ४२
 पदार्ण दारार्ण पत्तेकं अट्ट जोयणा उदओ । उच्छेहदं संदं होदि पवेलो वि वाससमं ॥ ४३

८ । ४ । ४ ।

वरवज्जकवाहजुदा णाणाविहरयणदामरमणिज्जा । णिकं रत्निसज्जंते वेत्तरदेवेहिं चउदारा ॥ ४४
 दारोवरिमपएसे पत्तेकं होदि दारपासादा । सत्तारहभूमिजुदा णाणावरमत्तवारणया ॥ ४५
 दिप्यंतरयणदीवा विचित्तरसालभंजिअर्थ्यंभा । धुन्वंतंभयवडाया विविहालोवेहिं रमणिज्जा ॥ ४६
 उन्मंतरयणसाणु समंतदो विविहरूवपुटजुत्ता । देवच्छराहिं भजिदा पटंसुयपहुदिकयसोदा ॥ ४७
 उच्छेहवासेपहुदिसु दारम्भवणाण जेतिया संत्ता । तत्परिमाणपरूवणउवएसो संपहि पणट्टो ॥ ४८
 सीहासणल्लसयभामंडलचामरादिरमणिज्जा । रयणमया जिणपट्टिमा गोठरदारोसु सोहंति ॥ ४९

जम्बूद्वीपकी चारों दिशाओंमें विजयन्त (विजय), वैजयन्त, जयन्त और अपराजयन्त (अपराजित) इन नामोंसे प्रसिद्ध चार द्वार हैं ॥ ४१ ॥

इनमेंसे विजय पूर्व दिशामें, वैजयन्त दक्षिण दिशामें, जयन्त पश्चिम दिशामें, और अपराजित द्वार उत्तर दिशामें है ॥ ४२ ॥

उपर्युक्त द्वारोंमेंसे प्रत्येक द्वारकी उंचाई आठ योजन, विस्तार उंचाईसे आधा अर्थात् चार योजन, और प्रवेश भी विस्तारके समान चार योजन है ॥४३॥ उंचाई ८; व्यास ४; प्रवेश ४ यो. ।

उत्कृष्ट ध्वजमय कपाट युक्त और नानाप्रकारके रत्नोंकी मालाओंसे रमणीय ये चारों द्वार व्यन्तर देवोंसे सदा रक्षित हैं ॥ ४४ ॥

प्रत्येक द्वारके उपरिम भागमें सत्तरह भूमियोंसे युक्त, अनेकानेक उत्तम बारामदोंसे सुशोभित, प्रदीप्त रत्नदीपकोंसे सहित, नानाप्रकारकी उत्तम पुत्तलिकाओंसे युक्त स्तम्भोंवाले, लह-लहाती हुई ध्वजापताकाओंसे युक्त, विविधप्रकारके दृश्योंसे रमणीय, उत्तुंग रत्नशिखरोंसे संयुक्त, सब ओर नानाप्रकारके स्पष्ट रूपोंसे युक्त, देवों व अप्सराओंसे सेवित, और पट्टांशुक आदिसे शोभायमान द्वारप्रासाद हैं ॥ ४५-४७ ॥

इन द्वारभवनोंकी उंचाई तथा विस्तारका जितना प्रमाण है, उस प्रमाणके प्ररूपणका उपदेश इस समय नष्ट होचुका है ॥ ४८ ॥

गोपुरद्वारोंपर सिंहासन, तीन छत्र, भामण्डल और चामरादिसे रमणीय रत्नमय जिन-प्रतिमायें शोभायमान होती हैं ॥ ४९ ॥

१ द जयं च अपराजयं च. २ द च उच्छेहमट्ट. ३ द वरवत्त, च वरवत्त. ४ द भंजिअर्थ्यंभा, च भंजिअर्थ्यंभा. ५ द च दुन्मंत. ६ द अन्मंतरयणमाणुसमंतादो, च अन्मंतरयणसाणुसमंतादो. ७ द च दोवच्छा-राहिं. ८ द च भजिदा. ९ द उच्छेहओसं, च उच्छेहउसं.

तस्सि दीवे परिही लकखणि तिणिण सोलससहस्सा । जोयणसयाणि दोणिण य सत्तावीसादिरिताणि ॥ ५०

३१६२२७ ।

पादूणं जोयणयं अट्टावीसुत्तरं सयं दंका । किंक्कहत्था णत्थि ह्वेदि एक्को विहत्थीहं ॥ ५१

३ । दं १२८ । ० । ० । १ ।

४

पादद्वारेण सुण्णं अंगुलमेकं तथा जवा पंच । एक्को जूवो एक्का लिक्खं कम्मक्खिदीण छत्वाळं ॥ ५२

० । अं १ । ज ५ । जू १ । लि १ । क ६ ।

(सुण्णं जहण्णभोगक्खिदिए मज्झिह्णभोगभूमिए । सत्त थिय वालग्गा पंचुत्तमभोगछोणीए ॥ ५३

० । ७ । ५ ।

एक्को तह रद्वरेणू तसरेणू तिणिण णत्थि तुद्वरेणू । दो वि थं सण्णासण्णा ओसण्णासण्णया वि तिणिण पुढं ॥ ५४

१ । ३ । ० । २ । ३ ।

परमाणू य अणताणता संखा ह्वेदि णियमेणं । वोच्छामि तप्पमाणं णिसंसदिदिद्विवादादो ॥ ५५

तेवीस सहस्साणि बेणिण सयाणि च तेरसं अंसा । हारो एक्कं लक्खं पंच सहस्साणि चउ सयाणि ॥ ५६

२३२१३

१०५४०९

खखपदस्संसस्स पुढं गुणभारा होदि तस्स परिमाणं । जाण अणताणता परिभासकमेण उप्पण्णा ॥ ५७

उस जंबूद्वीपकी परिधि तीन लाख सोलह हजार दोसौ सत्ताईस योजन, पादून एक योजन अर्थात् तीन कोस, एकसौ अट्टाईस धनुष, किंक्कू और हाथके स्थानमें शून्य, एक वितस्ति, पादके स्थानमें शून्य, एक अंगुल, पांच जौ, एक यूक, एक लीख, कर्मभूमिके छह बाल, जघन्य भोगभूमिके बालोंके स्थानमें शून्य, मध्यम भोगभूमिके सात बालाग्र, उत्तम भोगभूमिके पांच बालाग्र, एक रथरेणु, तीन त्रसरेणु, त्रुटरेणुके स्थानमें शून्य, दो सत्तासन, तीन अवसत्तासन और अनन्तानन्त परमाणुप्रमाण है। उसके प्रमाणको, दृष्टिवादसे जसा निकलता है, कहता हूं ॥ ५०-५५ ॥

यो. ३१६२२७, को. ३, ध. १२८, किंक्कू ०, हाथ ०, वित. १, पा. ०, अं १, जौ ५, यूक १, लीख १, क. भू. ६, ज. भो. ०, म. भो. ७, उ. भो. ५, र. १, त्र. ३, त्रु. ०, सत्ता. २, अव. ३, परमाणु अनन्तानन्त ।

तेईस हजार दोसौ तेरह अंश और एक लाख पांच हजार चारसौ नौ हार है ॥ ५६ ॥

२३२१३

१०५४०९

‘खखपदस्संसस्स पुढं’ (?) यह उस परिमाणका गुणकार है जिसका अनन्तानन्त परिमाण परिभाषाक्रमसे उत्पन्न हुआ है ॥ ५७ ॥

१ द णत्थि ह्वेदीयं कोविहंदीहं, व णत्थि ह्वेदी एक्को विहंदीहं. २ द व कहा. ३ द व त्थिय. ४ व णिसंसिदिदिद्वि°. ५ द सयाणि. ६ द °पदस्संस पुढं. ७ द ७९०५६९४१५० । व ७९९०५६९४१५० ।

अंबरपंचेकचउणवछप्पणसुण्णवयसत्तो व । अंककमे जोयणया जंबूदीवस्स खेत्तफलं ॥ ५८

७९०५६९४१५०।

एक्को कोसो दंडा सहस्समेकं हुवेदि पंचसया । तेवण्णाए सहिदा किंहुहत्थेसुं सुण्णाहं ॥ ५९

को १ । दंड १५५३।०।०।

एक्को होदि विहरथी सुण्णं पादम्मि^२ अंगुलं एक्कं । छच्च जवा^३ तिय जूवा लिक्खाओ तिण्णि णादब्बा ॥ ६०

१।०।१।६।३।३।

कम्मक्खोणीए दुवे वालग्गा अवरभोगभूसीए । सत्त हुवंते मज्झिमभोगखिदीए वि तिण्णि पुढं ॥ ६१

२।७।३।

सत्त य सण्णासण्णा ओसण्णासण्णया तथा एक्को । परमाणुण अणंताणंता संखा हमा होदि ॥ ६२

७।१।

अडतालसहस्साई पणवणुत्तरचउत्तया अंसा । हारो एक्कं लक्खं पंच सहस्साणि चउ सया णवयं ॥ ६३

४८४५५
१०५४०९

खखपदसंसस्स पुढं गुणगारा होदि तस्स परिमाणं । एत्थ अणंताणंता परिभासकमेण उत्पण्णा ॥ ६४

सोलसजोयणहीणे जंबूदीवस्स परिधिमज्झमि । दारंतरपरिमाणं चउमज्जिदे होदि जं लद्धं ॥ ६५

शून्य, पांच, एक, चार, नौ, छह, पांच, शून्य, नौ और सात, इन अंकोंके क्रमसे रखनेपर जितनी संख्या हो, उतने योजनप्रमाण जम्बूद्वीपका क्षेत्रफल है ॥ ५८ ॥ ७९०५६९४१५०।

इसके अतिरिक्त एक कोस, एक हजार पांचसौ तिरेपन धनुष, किष्कू और हाथके स्थानमें शून्य, एक वितस्ति, पादके स्थानमें शून्य, एक अंगुल, छह जौ, तीन यूक, तीन लीख, कर्मभूमिके दो बालाग्र, जघन्य भोगभूमिके सात बालाग्र, मध्यम भोगभूमिके तीन बालाग्र, सात सन्नासन्न, तथा एक अवसन्नासन्न एवं अनन्तानन्त, परमाणु, इतना उक्त जम्बूद्वीपके क्षेत्रफलका प्रमाण है ॥ ५९-६२।

को. १, ध. १५५३, कि. ०, हा. ०, वि. १, पा. ०, अं. १, जौ. ६, यू. ३, ली. ३, क. २, ज. ७, म. ३, स. ७, अ. १, परमाणु अनंतानन्त ।

अडतालीस हजार चारसौ पचवन अंश और एक लाख पांच हजार चारसौ नौ हार है ॥ ६३ ॥ $\frac{४८४५५}{१०५४०९}$

‘खखपदसंसस्सपुढं’ (?) यह उस परिमाणका गुणकार है जिसका अनन्तानन्त परिमाण परिभाषाक्रमसे उत्पन्न हुआ है ॥ ६४ ॥

जम्बूद्वीपकी परिधिमेंसे सोलह योजन कम करके शेषमें चारका भाग देनेपर जो लब्ध आवे उतना द्वारोंके अन्तरालका प्रमाण है ॥ ६५ ॥

१ द व हत्येस. २ द व सोदमि. ३ द व जव छ.

जगदीबाहिरभागें दारणं होदि अंतरपमाणं । उणसीदिसहस्साणं बावण्णा ज्ञोयणाणि अदिरेगो ॥ ६६
सत्त सहस्साणि धणू पंचसयाणिं हवति बत्तीसं । तिण्णि चिय पब्बैणिं तिण्णि जवा किंचिदिरित्ता ॥ ६७

७९०५२ । ध ७५३२ । अं ३ । ज ३ ।

जगदीअभंतरणं परिद्धी लक्खाणि तिण्णि ज्ञोयण्या । सोलससहस्सहगिसैयबावण्णा होंति किंचूणा ॥ ६८
३१६१५२ ।

जगदीअभंतरणं दारणं होदि अंतरपमाणं । उणसीदिसहस्साणं चउतीसे ज्ञोयणाणि किंचूणं ॥ ६९
७९०३४ ।

विष्कम्भकदीओ विगुणा वट्टे दिसंतरे दीवे । वगो पणगुणचउभजिदो होदि धणुकरणी ॥ ७०
सत्तरिसहस्सज्ञोयण सत्त सया दसजुदो य अदिरित्तो । जगदीअभंतरणं दारणं रिजुसमाणविच्चालं ॥ ७१

७०७१० ।

उणसीदिसहस्साणिं लव्यण्णा ज्ञोयणाणि दंडाई । सत्त सहस्सा पणसयबत्तीसा होंति किंचूणा ॥ ७२
७९०५६ । दं ७५३२ ।

जगतीके बाह्यभागमें द्वारोंके अन्तरालका प्रमाण उण्यासी हजार बावन योजनसे अधिक है ॥ ६६ ॥ ७९०५२ ।

सात हजार पांचसौ बत्तीस धनुष, तीन अंगुल और कुछ अधिक तीन जौ, इतने प्रमाणसे उपर्युक्त द्वारोंके अन्तरालका प्रमाण अधिक है ॥ ६७ ॥ ध. ७५३२, अं. ३, जौ ३ ।

जगतीके अभ्यन्तरभागमें जम्बूद्वीपकी परिधि तीन लाख सोलह हजार एकसौ बावन योजनसे कुछ कम है ॥ ६८ ॥ ३१६१५२ ।

जगतीके अभ्यन्तरभागमें द्वारोंके अन्तरालका प्रमाण उण्यासी हजार चौतीस योजनसे कुछ कम है ॥ ६९ ॥ ७९०३४ ।

विष्कम्भके आधेके वर्गका दुगुणा वृत्ताकार द्वीपकी चतुर्थांश परिधिरूप धनुषकी जीवाका वर्ग होता है, इस वर्गको पांचसे गुणा कर चारका भाग देनेपर धनुषका वर्ग, तथा उसका मूल धनुषका प्रमाण होता है ॥ ७० ॥

उदाहरण:—विष्कम्भ १००००० यो. । चतुर्थांश धनुषकी जीवाका वर्ग $५००००० \times २ = ५०००००००००$; धनुषका वर्ग $\frac{५००००००००० \times ५}{४} = ६२५०००००००४$; जीवाका प्रमाण $\sqrt{५००००००००००} = ७०७१०$ यो. धनुषका प्रमाण $\sqrt{६२५०००००००००} = ७९०५६$ यो. ७५३२ ध. ।

जगतीके अभ्यन्तरभागमें द्वारोंका सीधा अन्तराल सत्तर हजार सातसौ दश योजनोंसे अधिक है ॥ ७१ ॥ ७०७१० ।

उक्त विजयादि द्वारोंका अन्तराल उण्यासी हजार छप्पन योजन और सात हजार पांचसौ बत्तीस धनुषसे कुछ कम है ॥ ७२ ॥ यो. ७९०५६, दं, ७५३२ ।

१ द ब भागो. २ द पंचाणि. ३ द इगिससय. ४ द धणुकरणी.

विजयादिद्वाराणं पंचस्रवा जोयणाणि वित्थारो । पत्तेकं उच्छेहो सप्त स्रवाणि च पण्णासा ॥ ७३
जो ५०० । ७५० ।
दारोवरिमपुराणं रंदा दो जोयणाणि पत्तेकं । उच्छेहो चत्तारिं केई एवं परुवति ॥ ७४
२ । ४ । पाठांतरम् ।
एदेसिं दाराणं अहिबइदेवां हुवंति विंतरया । जंणामा ते दारा तंणामा ते वि रक्खादो ॥ ७५
एकपलिदोवमाऊ दसदंडसमाणतुंगवरदेई । दिन्वामलमउडधरा सहिदा देवीसहस्सेहिं ॥ ७६
दारस्स उवरिदेसे विजयस्स पुरं हवेदि गयणम्मिं । बारससहस्सजोयणदीहं तस्सद्धविकसंमं ॥ ७७
१२००० । १०००० ।
चउगोउरसंजुत्ता तहवेदी तम्मि होदि कणयमई । चरियेइहालयचारू दारोवरि जिणपुरोईं रमयारा ॥ ७८
विजयपुरम्मि विचित्ता पासादा विविहरयणकणयमया । समचउरस्सा दीहा अणयसंठाणसोहिहा ॥ ७९
कुंदेंदुसंखधवला मरगयवणा सुवण्णसंकासा । वरपउमरायसरिसा विचित्तवण्णंतरा पउरा ॥ ८०
ओल्लगामंतभूसणअभिसेठप्पत्तिमेहुणादीणं । सालाओ विसालाओ रयणमईओ विराजंति ॥ ८१

विजयादिक द्वारोंमेंसे प्रत्येकका विस्तार पांचसौ योजन और उंचाई सातसौ पचमस योजनप्रमाण है ॥ ७३ ॥ विस्तार यो. ५००, उत्सेध ७५० ।

द्वारोंपर स्थित पुरोंमेंसे प्रत्येकका विस्तार दो योजन और उंचाई चार योजनमात्र है, ऐसा कितने ही आचार्य प्ररूपण करते हैं ॥ ७४ ॥ विस्तार २, उत्सेध ४ यो. । पाठांतर ।

इन द्वारोंके अधिपति व्यन्तर देव हैं । द्वारोंके जो नाम हैं, वे ही नाम रक्षाके निमित्तसे इन देवोंके भी हैं ॥ ७५ ॥

ये देव एक पल्योपमप्रमाण आयुके भोक्ता, दश धनुषप्रमाण उन्नत उत्तम शरीरवाले, दिव्य निर्मल मुकुटके धारक, और हजारों देवियोंसे सहित हैं ॥ ७६ ॥

द्वारके ऊपर आकाशमें बारह हजार योजन लंबा और इससे आधे विस्तारवाला विजयदेवका नगर है ॥ ७७ ॥ लंबाई १२०००; विस्तार ६००० यो. ।

उस विजयपुरमें चार गोपुरोंसे संयुक्त सुवर्णमयी तटवेदी है, जो मार्ग व अट्टालिकाओंसे सुन्दर और द्वारोंके ऊपर स्थित जिनपुरोंसे रमणीय है ॥ ७८ ॥

विजयपुरमें नानाप्रकारके रत्नों और सुवर्णसे निर्मित, समचतुरस्र दीर्घ और अनेक आकृतियोंसे शोभायमान विचित्र प्रासाद हैं ॥ ७९ ॥

वे प्रासाद कुन्दपुष्प, चन्द्रमा एवं शंखके समान धवल, मरकत मणियों जैसे वर्णवाले, सुवर्णके सदृश, उत्तम पद्मरागमणियोंके समान व बहुतेसे अन्य विचित्र वर्णवाले हैं ॥ ८० ॥

उपर्युक्त प्रासादोंमें ओलगशाला, मंत्रशाला, भूषणशाला, अभिषेकशाला, उत्पत्तिशाला और मैथुनशाला, इत्यादिक रत्नमयी विशाल शालायें शोभायमान हैं ॥ ८१ ॥

१ द व °देवो. २ द व चित्तरया. ३ द रिक्खादे, व रक्खादे. ४ द व °धरदेहा. ५ द व रयणम्मि
६ द चरिमहालय° ७ द ओगलं मंत°, व पुउलंगमंत°. ८ व °उप्पच्छि°.

ते पासादा सव्वे विचित्तवणसंडमंडणा रम्मा । दिप्पंतरयणदीवा वरभूववडेहिं संजुत्ता ॥ ८२
 सत्तट्टणवदसादियविचित्तभूमीहिं भूसिदा विउला । पुम्बंतधयवडायी अकट्टिमा सुट्टु सोहंति ॥ ८३
 पासरसवण्णवररणिगंधेहिं बहुविचेहिं कदसरिसा । उज्जलविचित्तवहुविधसयणासणिवहसंपुण्णा ॥ ८४
 एदस्सिं णयरवरे बहुविहपरिवारपरिगदो^१ णिष्णं । देवीजुत्तो^२ भुंजदि उवचारसुहाइं विजयसुरो^३ ॥ ८५
 एवं अवसेसाणं देवाणं पुरवररणि रम्माणि । दारोवरिमपदेसे^४ णहम्मि जिणभवणजुत्ताणि ॥ ८६
 जगदीए अम्भंतरभागो^५ बेकोसवाससंजुत्ता । भूमितले वणसंडी वरतरुणियरा विराजति ॥ ८७
 तं उज्जाणं सीयलछायं वरसुराहिकुसुमपरिपुण्णं । दिव्वामोदसुगंधं सुरखेयरमिहुणमणहरणं ॥ ८८
 बे कोसा उन्विद्धा उज्जाणवणस्स वेदिया दिव्वा । पंचसयचावरुंदा कंचणवररयणणियरमई ॥ ८९
 । जगदी सम्मत्ता ।

(तस्सिं जंबूदीवे सत्तविहा होति जणपदा पवरा । एदार्णो^६ विद्याले छक्कुलसेला विरायते ॥ ९०)

वे सब भवन विचित्र वनसमूहोंसे सुशोभित, रमणीय, प्रदीप्त रत्नदीपकोंसे युक्त, श्रेष्ठ धूपघटोंसे संयुक्त; सात, आठ, नौ और दश इत्यादि विचित्र भूमियोंसे विभूषित; विशाल, फहराती हुई ध्वजापताकाओंसे सहित, और अकृत्रिम होते हुए अच्छीतरह शोभायमान हैं ॥ ८२-८३ ॥

उपर्युक्त भवन नानाप्रकारके स्पर्श, रस, वर्ण, उत्तम ध्वनि एवं गन्धसे सदृशताको प्राप्त और उज्ज्वल एवं विचित्र बहुत प्रकारके शयन तथा आसनोंके समूहसे परिपूर्ण हैं ॥ ८४ ॥

इस श्रेष्ठ नगरमें बहुतप्रकारके परिवारसे परिपूर्ण विजयदेव अपनी देवियोंसे युक्त होकर सर्वदा उपचारसुखोंको भोगता है ॥ ८५ ॥

इसीप्रकार अन्य द्वारोंके उपरिम भागपर आकाशमें जिनभवनोंसे युक्त अवशिष्ट देवोंके रमणीय उत्तम नगर हैं ॥ ८६ ॥

जगतीके अम्यन्तरभागमें पृथ्वीतलपर दो कोस विस्तारसे युक्त और उत्तम वृक्षोंके समूहोंसे परिपूर्ण वनसमूह शोभायमान हैं ॥ ८७ ॥

वह उद्यान शीतल छायासे युक्त, उत्तम सुगन्धित पुष्पोंसे परिपूर्ण, दिव्य सुगन्धसे सुगन्धित और देव एवं विद्याधरयुगलोंके चित्तको हरनेवाला है ॥ ८८ ॥

सुवर्ण एवं उत्तमोत्तम रत्नोंके समूहसे निर्मित उस उद्यानवनकी दिव्य वेदिका दो कोस ऊंची और पांचसौ धनुषप्रमाण चौड़ी है ॥ ८९ ॥

जगतीका वर्णन समाप्त हुआ ।

उस जंबूद्वीपके बीचमें सात प्रकारके श्रेष्ठ जनपद हैं और इन जनपदोंके अन्तरालमें छह कुलाचल शोभायमान हैं ॥ ९० ॥

१ द सुत्तंतरपरदाया, २ दुच्छंतरपरदाया. ३ द ब एदेसि. ४ द ब परिभदा. ५ द ब जुत्ता.
 ६ द ब विजयपुरी. ७ द ब पवेसे. ८ द ब भागो. ९ द ब संडो. १० द ब एदार्णि.

दक्षिणदिशाए भरहो हेमवदो हरिविदेहरम्माणि । हेरणवदेरावदवरिसा कुलपर्वतंरिदा ॥ ९१
 कप्पतरुधवललत्ता वरउववणचामरेहिं चारुधरा । वरकुंडकुंडलेहिं विचित्तरुवेहिं रमणिजा ॥ ९२
 वरवेदीकडिसुत्ता बहुरयणुज्जलणगिंदमउडधरा । सरिजलपवाहद्वारा खेत्तणरिंदा विराजंति ॥ ९३
 हिमवंतमहाहिमवंतणिमिधणालंदिहम्मिसिहरिगिरी । मूलोवरिसमवासा पुंवावरजलध्रीहिं संलग्गा ॥ ९४
 एदे हेमज्जुणतवणिज्जयवेरुलियरजदहेममया । एक्कदुचदुदुगइगिजोयणसयउदयसंजुदा कमसो ॥ ९५

१०० । २०० । ४०० । ४०० । २०० । १०० ।

वरदहसिदादवत्तौ सरिचामरविज्जमाणया परिदो । कप्पतरुचारुविंधो वसुमईसिंहासणारूढा ॥ ९६
 वरवेदीकडिसुत्ता विविहुज्जलरयणकूडमउडधरा । अंबरणिज्जरहारा चंचलतरुकुंडलाभरणा ॥ ९७
 गोउरतिरीटरम्मा पायारसुगंधकुसुमदामग्गा । सुरपुरकंठाभरणा धैणराजिविचित्तवत्थकयसोहा ॥ ९८
 तोरणकंकरणजुत्ता वज्जपणालीफुरंतकेयूरा । जिणवरमंदिरतिलया भूधरराया विराजंति ॥ ९९

दक्षिण दिशासे लेकर भरत, हैमवत, हरि, विदेह, रम्यक, हैरण्यवत और ऐरावत ये सात क्षेत्र हैं, जो कुलपर्वतोंसे विभक्त हैं ॥ ९१ ॥

कल्पवृक्षरूपी सफेद छत्रसे विभूषित, उत्तम उपवनरूपी चामरोंसे शोभित पृथिवीसे युक्त, विचित्र रूपवाले उत्तम कुण्डरूपी कुण्डलोंसे रमणीय, उत्तम वेदीरूपी कटिसूत्रसे अलंकृत, बहुत प्रकारके रत्नोंसे उज्ज्वल कुलपर्वतरूपी मुकुटको धारण करनेवाले, और नदियोंके जलप्रवाहरूपी हारसे संयुक्त, ऐसे ये भरतादिक क्षेत्ररूपी राजा विराजमान हैं ॥ ९२-९३ ॥

हिमवान्, महाहिमवान्, निषध, नील, रुक्मी और शिखरी, ये छह कुलपर्वत मूलमें व ऊपर समान विस्तारसे युक्त तथा पूर्वापर समुद्रोंसे संलग्न हैं ॥ ९४ ॥

सुवर्ण, चांदी, तपनीय, वैडूर्यमणि, रजत और सुवर्णके समान वर्णवाले ये छहों कुलपर्वत क्रमसे एकसौ, दोसौ, चारसौ, चारसौ, दोसौ, और एकसौ, योजनप्रमाण उंचाईसे संयुक्त हैं ॥ ९५ ॥

हिम. १००, महा. २००, निषध ४००, नील ४००, रुक्मी २००, शिखरी १०० यो.

उत्तम द्रुहरूपी सफेद छत्रसे विभूषित, चारों ओर नदीरूपी चामरोंसे वीज्यमान, कल्प-वृक्षरूपी सुन्दर चिह्नोंसे सहित, वसुमतीरूपी सिंहासनपर विराजमान, उत्तम वेदीरूपी कटिसूत्रसे युक्त, विविध प्रकारके उज्ज्वल रत्नोंके कूटरूपी मुकुटको धारण करनेवाले, आकाशके निर्झररूपी हारसे शोभायमान, चंचल वृक्षरूपी कुण्डलोंसे भूषित, गोपुररूप किरिटीसे सुन्दर, कोटरूपी सुगन्धित फूलोंकी मालासे अग्रभागमें सुशोभित, सुरपुररूपी कण्ठाभरणसे अभिराम, वनपंक्तिरूप विचित्र वस्त्रोंसे शोभायमान, तोरणरूपी कंकरणसे युक्त, वज्रप्रणालीरूपी स्फुरायमान केयूरोंसे सहित, और जिनालयरूप तिलकसे मनोहर, ऐसे कुलाचलरूपी राजा विराजमान हैं ॥ ९६-९९ ॥

१ द व णीलद्धि. २ द व जलदेहिं. ३ द व वरदा हसिदा रत्ता. ४ द व सवि°. ५ द व चारुविंदा.
 ६ द व वसुहमही°. ७ व वरराजि. ८ द व तारिण°. ९ द वज्जफणाली°.
 TP. 20

णउदीजुदसदभजिदे जंबूदीवस्स वासपरिमाणे । जं लद्धं तं रूदं भरहक्खेत्तम्मि णाद्व्वं ॥ १००
 पुन्वावरदो दीहा सत्त वि खेत्ता अणादिविण्णाला । कुलगिरिकयमआदा विस्थिण्णा दक्खिणुत्तरदो ॥ १०१
 भरहम्मि होदि एका तत्तो दुगुणा य सुद्धहिमवंते^१ । एवं दुगुणा दुगुणो होदि सलाया विदेहंतं ॥ १०२

१ । २ । ४ । ८ । १६ । ३२ । ६४ ।

अद्धं खु विदेहादो णीले णीलादु रम्मके होदि । एवं अद्धद्दाओ एरावदखेत्तपरियंतं ॥ १०३

३२ । १६ । ८ । ४ । २ । १ ।

वरिसादीण सलायाँ मिलिदे णउदीयमधियमेक्कसयं । एसा जुत्ती हारस्स भासिदा आणुपुन्वीए ॥ १०४
 भागभजिदम्मि लद्धं पणसयल्लव्वीसजोयणाणि^२ पि । छच्चिये कला य कहिदो भरहक्खेत्तम्मि विक्खंभो ॥ १०५
 ५२६ । ६ ।

१९

जम्बूद्वीपके विस्तारप्रमाणमें एकसौ नव्वैका भाग देनेपर जो लब्ध आवे उतना भरत क्षेत्रका विस्तार समझना चाहिये ॥ १०० ॥

सातों क्षेत्र पूर्व-पश्चिममें लंबे, अनादि रचनायुक्त (अनादिनिधन), कुलाचलोसे सीमित, और दक्षिण उत्तरमें विस्तीर्ण हैं ॥ १०१ ॥

भरत क्षेत्रमें एक शलाका है, क्षुद्र हिमवान् पर्वतकी शलाकायें भरत क्षेत्रसे दूनी हैं, इसी-प्रकार विदेह क्षेत्रपर्यन्त शलाकायें दूनी दूनी हैं ॥ १०२ ॥

भरत १, हिम २, हैम ४, महा ८, हरि १६, निषध ३२, विदेह ६४ ।

विदेहसे आधी शलाकायें नील पर्वतमें और नील पर्वतसे आधी रम्यक क्षेत्रमें हैं । इसी-प्रकारसे ऐरावत क्षेत्रपर्यन्त शलाकायें उरारोत्तर आधी आधी होती गई हैं ॥ १०३ ॥

नील ३२, रम्यक १६, रुक्मी ८, हैर ४, शिखरी २, ऐरा १.

क्षेत्रादिकोंकी शलाकायें मिलकर एकसौ नव्वै होती हैं । इसप्रकार अनुक्रमसे यह हार (भाजक) की युक्ति बतलायी गयी है ॥ १०४ ॥

$$१ + २ + ४ + ८ + १६ + ३२ + ६४ + ३२ + १६ + ८ + ४ + २ + १ = १९०$$

उपर्युक्त रीतिसे जम्बूद्वीपके विस्तारमें एकसौ नव्वैका भाग देनेपर लब्ध हुए पांचसौ छव्वीस योजन और छह कलाप्रमाण (छह बटे उनीस) भरत क्षेत्रका विस्तार कहा गया है ॥ १०५ ॥ जम्बूद्वीपका विस्तार $१००००० \div १९० = ५२६ \frac{१}{२}$ यो. भरत क्षेत्रका विस्तार ।

१ द बं हिमवंतो. २ ब दुगुणदुगुणा. ३ ब ललाया. ४ दं जोयगायं. ५ द ब लव्विह.

वरिसा दुगुणो अदी अदीदो^१ दुगुणिदो परो वरिसो । जाव विदेहं होदि हु तत्तो अद्दह्हाणीए ॥ १०६

१०५२ । १२	२१०५ । ५	४२१० । १०	८४२१ । १	१६८४२ । २	३३६८४ । ४
१९	१९	१९	१९	१९	१९
१६८४२ । २	८४२१ । १	४२१० । १०	२१०५ । ५	१०५२ । १२	५२६ । ६
१९	१९	१९	१९	१९	१९

। एवं विष्णासो लम्भत्तो ।

भरहखिडीबहुमञ्जे विजयद्वो गाम भूधरो तुंगो । रजदमओ^२ चेद्वेदि हु णाणावररयणरमणिज्जो ॥ १०७

पणुवीसजोयणुदओ बुत्तो^३ तद्दुगुणमूलविकल्भो । उदयतुरिमंसगादो जलणिहिपुट्टो तिसेदिगओ ॥ १०८

२५ । ५० । २५ ।

४

दसजोयणाणि उवरिं गंतूणं तस्स दोसु पासेसुं । विजाहराण सेढी एक्केका जोयणाणि दस रुंदा ॥ १०९

१० ।

विजयद्वायामेणं हुवंति विजाहराण सेढीओ । एक्केका तह वेदी णाणाविहोरणेहिं कियसोहा ॥ ११०

दक्खिणदिससेढीए पण्णास पुराणि पुन्ववरदिसम्मि^४ । उत्तरसेढीए तह णयरणिं^५ सट्ठि चेद्वंति ॥ १११

द ५० । उ ६० ।

वर्षसे दूना कुलपर्वत और पर्वतसे दूना आगेका वर्ष, इसप्रकार विदेह क्षेत्रपर्यन्त क्षेत्रसे पर्वत और पर्वतसे क्षेत्रके विस्तारमें क्रमशः दूनी दूनी वृद्धि होती गयी है। इसके पश्चात् क्रमशः क्षेत्रसे पर्वत और पर्वतसे क्षेत्रका विस्तार आधा आधा होता गया है ॥ १०६ ॥

हिमवान् १०५२^१/_{१९}, हैम. २१०५^५/_{१९}, महाहि. ४२१०^{१०}/_{१९}, हरि ८४२१^१/_{१९}, निषध १६८४२^२/_{१९}, विदेह ३३६८४^४/_{१९}, नील १६८४२^५/_{१९}, रम्यक ८४२१^{१२}/_{१९}, रुक्मी ४२१०^६/_{१९}, हैर. २१०५^{१२}/_{१९}, शिखरी १०५२^{१२}/_{१९}, ऐरावत ५२६^६/_{१९} । इसप्रकार विन्यास समाप्त हुआ ।

भरत क्षेत्रके बहुमध्यभागमें रजतमय और नानाप्रकारके उत्तम रत्नोंसे रमणीय विजयार्द्ध नामक उन्नत पर्वत स्थित है ॥ १०७ ॥

वह पर्वत पच्चीस योजन ऊंचा, इससे दूने अर्थात् पचास योजनप्रमाण मूलमें विस्तारसे युक्त, उंचाईके चतुर्थ भागप्रमाण (६^१/_४ यो.) नीचेसे सहित, पूर्वापर समुद्रको स्पर्श करनेवाला, और तीन श्रेणियोंमें विभक्त कहा गया है ॥ १०८ ॥ ऊंचा २५, मूलविस्तार ५०, अवगाह ^३/_४ यो. ।

दश योजन ऊपर जाकर उस पर्वतके दोनों पार्श्वभागोंमें दश योजन विस्तारसे युक्त विद्याधरोकी एक एक श्रेणी है ॥ १०९ ॥ १० ।

विजयार्द्धके आयामप्रमाण विद्याधरोकी श्रेणियां तथा नानाप्रकारके तोरणोंसे शोभायमान एक एक वेदिका है ॥ ११० ॥

पूर्वसे पश्चिम दिशाकी ओर दक्षिण दिशाकी श्रेणीमें पचास, और उत्तर श्रेणीमें साठ नगर स्थित हैं ॥ १११ ॥ द. श्रे. ५० । उ. श्रे. ६० ।

१ द व वरिसादु दुगुणवड्डी आदीदो. २ द ववेदि. ३ द व बुत्ता. ४ द व बहुदिम्मि, व बहुदिम्मि.
५ व णयरणिं.

तण्णामा किंणामिदकिंणरगीदाइं तह य णरगीदं । बहुकेतुपुंडरीया सीहद्वयसेदकेदूइं ॥ ११२
 गरुडद्वयं सिरिप्पहामिरिधरलोहगला^१ अरिंजयकं । वइरगलवइरडुं विमोजिया जयपुरी य सगडमुही ॥ ११३
 चदुमुहबहुमुहअरजक्खयाणि विरजक्खणामविक्खादं । तत्तो रहणेउरमेहलग्गखेमपुरावराजिदया ॥ ११४
 णामेण कामपुष्पं गयणचरी विजयचारियसुकपुरी । तह सेजयंतणयरी जयंतविजयवइजयंतं च ॥ ११५
 खेमंकरचंदाभा सुराभपुरुत्तमापुराइं पि^२ । चित्तमहाकूडाइं सुवण्णकूडा तिकूडा य ॥ ११६
 वइचित्तमेहकूडा^३ तत्तो वइसवणकूडसूरपुरा । चंदं णिच्चुजोयं विमुही तह णिच्चवाहिणी सुमुही ॥ ११७
 ५० ।

अर्जुणअरुणीकइल्लसंवारुणीओ य विञ्जुपहणामा । किलकिलचूडामणिं ससिपहवंसालपुष्पचूलाइं ॥ ११८
 णामेण हंसगग्गं बलाहकसिक्करा सिरिसउवं । चमरं सिवमंदिरवसुवक्खवसुमाइमा णामा ॥ ११९
 सव्वत्थपुरं सत्तुंजयं च णामेण केदुमालं ति । सुरवइकंतं तह गगणयणदणं पुरमसोगं च ॥ १२०
 तत्तो विसोकयं बीदलोकअलकाइतिलकणामं च । अंवरतिलकं मंदरकुमुदा कुंदं च गयणवल्लभयं ॥ १२१
 दिव्वतिलयं च भूमितिलयं गंधव्वपुरवरं तत्तो । मुत्ताहरणइमिसणामं तह्मिगजालमहजाला ॥ १२२
 णामेण सिरिणिकेदं जयावइं सिरिणियासमणिवज्जं । भइस्सव्वधणंजयमाहिंदो विजयणयरं च ॥ १२३
 तह य सुगंधिणिवेरइदरा गोखरंकेणमक्खोभा । गिरिसिहरधरणिवारणिदुग्गाइं दुद्धरं सुदंसणयं ॥ १२४
 रयणायररयणपुरा उत्तरसेदीय सट्ठि णयरीओ । विजयद्वायामेणं विरचिदपंतीय णिवंसति ॥ १२५
 ६० ।

उन नगरोके नाम हैं—'किंणामित, 'किन्नरगीत, 'नरगीत, 'बहुकेतु, 'पुण्डरीक, सिहध्वज, श्वेतकेतु, 'गरुडध्वज, 'श्रीप्रभ, 'श्रीधर, 'लोहार्गल, अरिंजय, वैज्रार्गल, वैज्राढ्य, 'विमोचिता, 'जयपुरी, शंकटमुखी, चतुर्मुख, बहुमुख, अरजस्का, 'विरजस्का, रथेनूपुर, मेखेलाप्र, क्षमेपुर, अपराजित, कामपुष्प, गंगनचरी, विजयचरी (विनयपुरी), शुकपुरी, संजयंत नगरी, जयंत, विजय, वैजयंत, क्षेमकर, चन्द्राम, सूर्याभ, पुरोत्तम, चित्रकूट, महाकूट, सुवर्णकूट, त्रिकूट, विचित्रकूट, मेर्वकूट, वैश्रवणकूट, सूर्यपुर, चन्द्र, 'नित्योद्योत, विमुखी, निर्यवाहिनी और सुमुखी, ये पचास नगरियां दक्षिण श्रेणीमें हैं ॥ ११२-११७ ॥ ५० ।

अर्जुनी, अरुणी, कैलाश, वारुणी, विद्युत्प्रभ, किलकिल, चूडामणि, शशिप्रभ, वंशाल, पुष्पचूल, हंसगर्भ, बलाहक, शिवकर, श्रीसौभ, चमर, शिवमंदिर, वसुमत्का, वसुमती, सर्वार्थपुर, (सिद्धार्थपुर), शंजुजय, केतुमाल, सुरपतिकोन्त, गंगननन्दन, अशोक, विशोक, वीरेशोक, अलका, तिलक, अवरतिलक, मंदर, कुमुद; कुंद, गगनवल्लभ, दिव्यतिलक, भूमितिलक, गंधर्वपुर, मुक्ताहर, नैमिष, अग्निशाल, महाज्वाल, श्रीनिकेत, जयावह, श्रीनिवास, मणिवज्र, मद्राश्व, धनजय, माहेन्द्र, विजयनगर, सुगन्धिनी, वज्राद्धतर, मोक्षीरकेत, अक्षोभ, गिरिशिखर, धरणी, वारिणी (धारिणी), दुर्ग, दुद्धर, सुदर्शन, रत्नाकर, और रत्नपुर, ये उत्तरश्रेणीमें साठ नगरियां हैं, जो विजयाद्वकी लम्बाईमें पंक्तिसे स्थित हैं ॥ ११८-१२५ ॥ ६० ।

१ द व लोयगला. २ द ब वइरंदा. ३ द ब चदुमुह. ४ द ब पुवाइं पि. ५ द ब हेमकूडा.
 ६ द ब अंजुल. ७ ब कइलासे. ८ द ब तह अग्नि. ९ द ब विरंतदराणं खीर.

विज्ञाहरणयरवरा अण्डाङ्गिहणा सहावणिष्णणा । णाणाविहरयणमया गोउरपासायतोरणादिजुदा ॥ १२६
 उज्जाणवणसंजुत्ता फोक्खरणीकूवदियथासहिदा । धुव्वंतधयवैडाया पासादा ते च रयणमया ॥ १२७
 णाणाविहजिणगेहा विज्ञाहरपुरवरेसु रमणिज्जा । वररयणकंचणमया ठाणट्टाणेसु सोहंति ॥ १२८
 वणसंडवत्थणाहा वेदीकडिसुत्तण्हि कंतिल्ला । तोरणकंकणजुत्ता विज्ञाहररायभवनमउडधरो ॥ १२९
 मणिगिहकंठाभरणा चलंतहिंदोलकुंडलेहिं जुदा । जिणवरमंदिरतिलया णयरणरिंदा विरायंति ॥ १३०
 पुंण्फिदकमलवणेहिं वार्वाणिचण्हिं मंडिया विउला । पुरवाहिरभूभागा उज्जाणवणेहिं रेहंति ॥ १३१
 कल्हारकमलकुवलयकुमुदुज्जलजलपवाहपडहत्था । दिव्वत्ताया विउला तेसु पुरेसुं विरायंति ॥ १३२
 जमणालवल्लतुवरीतिलजवगेधुम्ममासपट्टदीहिं । सव्वेहिं सुधैण्णेहिं पुराहं सोहंति भूमीहिं ॥ १३३
 बहुदिव्वगामसहिदा । दिव्वमहापट्टणेहिं रमणिज्जा । कव्वडदोणमुहेहिं संवाहमडंबण्हि परिपुण्णा ॥ १३४
 रयणाण यायरेहिं विस्सिदा पउमरायंपट्टदीणं । दिव्वणरेहिं^{१०} पुण्णा धणधणसमिद्धिरस्मेहिं ॥ १३५

उपर्युक्त विद्याधरोके श्रेष्ठ नगर अनादिनिधन, स्वभावसिद्ध, अनेकप्रकार रत्नमय, तथा गोपुर, प्रासाद और तोरणादिसे सहित हैं ॥ १२६ ॥

उन नगरोंमें उद्यान-वनोंसे संयुक्त; पुष्करिणी, कूप एवं दीर्घिकाओंसे सहित, और फहराती हुई ध्वजा-पताकाओंसे सुशोभित रत्नमय प्रासाद हैं ॥ १२७ ॥

इन श्रेष्ठ विद्याधरपुरोंमें रमणीय, उत्तम रत्न और सुवर्णमय नानाप्रकारके जिनमंदिर स्थान स्थानपर शोभायमान होते हैं ॥ १२८ ॥

वनखंडरूपी वल्लसे आच्छादित, वेदिकारूप कटिसूत्रसे कान्तिमान्, तोरणरूपी कंकणसे युक्त, विद्याधरोके राजभवनरूप मुकुटको धारण करनेवाले, मणिगृह रूप कंठाभरणसे विभूषित, चंचल हिंदोलेरूप कुण्डलोंसे युक्त, और जिनेन्द्रमन्दिररूपी तिलकसे सुशोभित, ऐसे विद्याधरनगर-रूपी राजा विराजमान हैं ॥ १२९-१३० ॥

नगरके बाहरी विशाल प्रदेश प्रफुल्लित कमलवनोंवाले और वापीसमूहोंसे युक्त उद्यानवनोंसे मंडित होते हुए शोभायमान हैं ॥ १३१ ॥

उन नगरोंमें कल्हार, कमल, कुवलय और कुमुदोंसे उज्ज्वल जलप्रवाहसे परिपूर्ण बहुत दिव्य तालाव शोभायमान हैं ॥ १३२ ॥

यत्रनाल (जुवार), वल्ल, तूर, तिल, जौ, गेहूं, और उडद, इत्यादिक समस्त उत्तम धान्योंसे युक्त भूमियोंद्वारा वे नगर शोभाको प्राप्त हैं ॥ १३३ ॥

वे नगर बहुत दिव्य ग्रामोंसे सहित, दिव्य महापट्टनोंसे रमणीय; कर्वट, द्रोणमुख, संवाह, और मटंत्रोंसे परिपूर्ण; पन्नरागादिक रत्नोंकी खानोंसे विभूषित, और धन-धान्यकी वृद्धिसे रमणीय दिव्य मनुष्योंसे परिपूर्ण हैं ॥ १३४-१३५ ॥

१ द व धुव्वंतरयवदाया. २ द व ताण ट्टाणेसु. ३ द वेदीकडि. ४ द कंचण. ५ द व भवनसौह.
 ६ द व पुव्विद. ७ द सुधेहिं. ८ व सयायारहिं. ९ द व पंचमराय. १० द व णयरैहिं.

जंबकुमारसरिच्छो बहुविहविजाहिं संजुदा पवरा । विजाहरा मणुस्सा छक्कम्मजुदा हुवंति सदा ॥ १३६
 अच्छरसरिच्छरुत्ता अहिणवलावण्णदिस्वरमणिजा । विजाहरवणिताओ बहुविहविजासमिद्धाओ ॥ १३७
 कुलजाहविजाओ साहियविजा अणेथभेयाओ । विजाहरपुरिसपुरंधियाणं वरसोक्खजण्णोओ ॥ १३८
 रम्मज्जाणेहिं जुदा होंति हु विजाहराण सेठीओ । जिणभवणभूसिदाओ को सक्कइ वणिहुं सयलं ॥ १३९
 दसजोयणाणि तत्तो उवरिं गंतूण दोसु पासेसुं । अभियोगामरसेदी दसजोयणवित्थरं होदि ॥ १४०
 वरकप्परुक्खरम्म फलिदेहिं उववणेहि परिपुण्णा । वावितलायप्पउरा वरअच्छरकीडणेहिं जुदा ॥ १४१
 कंचणवेदीसहिदा वरगोउरसुंदरा य बहुचित्ता । मणिमयमंदिःबहुला परिखापायारपरियरिया ॥ १४२
 सोहम्मसुरिंदस्स य वाहणदेवा हुवंति वित्थरं । दक्खिणउत्तरपासेसु तिण्ण वरदिव्वरूवधरा ॥ १४३
 अभियोगपुरेहिंत्तो गंतूणं पंचजोयणाणि तदो । दसजोयणवित्थिण्णं वेयट्टुगिरिस्स वरसिहरं ॥ १४४

उन नगरोंमें रहनेवाले उत्तम विद्याधर मनुष्य जम्बुकुमार (कामदेव) के समान बहुतप्रकारकी विद्याओंसे संयुक्त और सदा छह कर्मोंसे सहित हैं ॥ १३६ ॥

विद्याधरोंकी स्त्रियां अप्सराओंके सदृश रूपसे युक्त, नवीन दिव्य लावण्यसे रमणीय, और बहुतप्रकारकी विद्याओंसे समृद्ध हैं ॥ १३७ ॥

अनेकप्रकारकी कुलविद्याएं, जातिविद्याएं और साधितत्रिद्याएं विद्याधर पुरुष एवं पुरंधियोंको उत्तम सुखकी देनेवाली हैं ॥ १३८ ॥

विद्याधरोंकी श्रेणियां रमणीय उद्यानोंसे युक्त और जिनभवनोंसे भूषित हैं । इनका सम्पूर्ण वर्णन करनेके लिये कौन समर्थ हो सकता है ? ॥ १३९ ॥

विद्याधरश्रेणियोंसे आगे दश योजन ऊपर जाकर विजयार्थके दोनों पार्श्वभागमें दश योजन विस्तारवाली आभियोग्य देवोंकी श्रेणी है ॥ १४० ॥

यह श्रेणी उत्कृष्ट कल्पवृक्षोंसे रमणीय, फलित उपवनोंसे परिपूर्ण, प्रचुर वापी एवं तलावोंसे सहित, उत्तम अप्सराओंकी क्रीडाओंसे युक्त, सुवर्णमय वेदीसे सहित, उत्कृष्ट गोपुरोंसे सुन्दर, बहुत चित्रोंसे युक्त, बहुतसे मणिमय भवनोंसे परिपूर्ण, और परिखा एवं प्राकारसे वेष्टित है ॥ १४१-१४२ ॥

इस श्रेणीके दक्षिण-उत्तर पार्श्वभागमें उत्तम दिव्य रूपके धारी सौधर्म इन्द्रके व्यन्तर वाहन देव हैं ॥ १४३ ॥

आभियोगपुरोंसे पांच योजन ऊपर जाकर दश योजन विस्तारवाला वैताड्य पर्वतका उत्तम शिखर है ॥ १४४ ॥

१ द व जंबकुमारसरिच्छो, २ द व पुरंधियाण, ३ द व वित्थरं, ४ द व त्रिचरया, ५ द व पुराहितो.

तियसिंदचावसरिसं विसालवरवेदियाहि परियरियं । बहुतोरणदारजुदं^१ विचित्ररयणेहि^२ रमणिजं ॥ १४५
 तत्थ समभूमिभागो फुरंतैवररणकिरणणियरम्मि । चेट्टेते णव कूडा कंचणमणिमंडिया दिव्वा ॥ १४६
 णामोहिं सिद्धकूडो पुव्वदिसंतो तदो भरहकूडो । खंडप्पवादाणामो तुरिमो तह माणिभदो त्ति ॥ १४७
 विजयबुद्धुमारो पुण्णतिमिस्सगुहाभिघाणो^५ य । उत्तरभरहो कूडो पच्छिमयंतम्मि वेसमणो ॥ १४८
 कूडाणं उच्छेहो पुह पुह छज्जोयणाणि इगिकोसं । तेत्तियमेत्तं णियमा हुवेदि मूलम्मि विक्खंभो ॥ १४९

जो ६ को १ । जो ६ को १ ।

तस्सदं वित्थारो पत्तेकं होदि कूडसिहरम्मि । मूलसिहराणं^६ रुंदं मेलिय दल्लिदम्मि मज्झस्स ॥ १५०

जो ३ को १ । जो ४ को ११ ।

२ ४

आदिमकूडे^६ चेट्टदि जिणिंदंभवणं विचित्रधयमालं । वरकंचणरयणमयं^७ तोरणजुत्तं विमाणं च ॥ १५१
 दीहत्तमेक्ककोसो विक्खंभो होदि कोसदसम्भेत्तं^८ । गाउतियशरणभागो उच्छेहो जिणणिकेदस्स ॥ १५२

को १ । १ । ३ ।

२ ४

यह शिखर त्रिदशेन्द्रचाप अर्थात् इन्द्रधनुषके सदृश, विशाल व उत्तम वेदिकाओंसे वेष्टित, बहुत तोरणद्वारोंसे संयुक्त, और विचित्र रत्नोंसे रमणीय है ॥ १४५ ॥

वहांपर स्फुरायमान उत्तम रत्नोंके किरणसमूहोंसे युक्त समभूमिभागमें सुवर्ण और मणियोंसे मंडित दिव्य नौ कूट स्थित हैं ॥ १४६ ॥

पूर्व दिशाके अन्तमें सिद्धकूट, इसके पश्चात् भरतकूट, खण्डप्रपात, चतुर्थ माणिभद्र, विजयार्द्धकुमार, पूर्णभद्र, तिमिस्रगुह नामक, उत्तर भरतकूट और पश्चिम दिशाके अन्तमें वैश्रवण, ये उन नौ कूटोंके नाम हैं ॥ १४७-१४८ ॥

इन कूटोंकी उंचाई पृथक् पृथक् छह योजन और एक कोस, तथा इतना ही नियमसे मूलमें विस्तार भी है ॥ १४९ ॥ उंचाई यो. ६ को. १, मूलविस्तार यो. ६ को १ ।

प्रत्येक कूटका विस्तार शिखरपर इससे आधा अर्थात् तीन योजन और आधा कोस है । मूल और शिखरके विस्तारको मिटाकर आधा करनेपर जो प्रमाण हो उतना विस्तार उक्त कूटोंके मध्यमें है ॥ १५० ॥ शिखरपर यो. ३ को १, मध्यमें यो. ४ को $\frac{१}{४}$ ($६\frac{३}{४} + ३\frac{३}{४}$) ।

२

प्रथम कूटपर विचित्र ध्वजासमूहोंसे शोभायमान जिनेन्द्रभवन तथा उत्तम सुवर्ण और रत्नोंसे निर्मित तोरणोंसे युक्त विमान भी स्थित है ॥ १५१ ॥

उक्त जिनभवनकी लम्बाई एक कोस, चौड़ाई आधा कोस, और उंचाई गव्यूतिके तीन चौथाई भागप्रमाण है ॥ १५२ ॥ दीर्घता १, विष्कंभ $\frac{३}{४}$, उत्सेध $\frac{३}{४}$ कोस ।

१ द 'हारजुदं. २ 'रणम्मि. ३ द पुरत्त', व पुरंत'. ४ द व 'विघाणो. ५ द व 'सिहराणि,
 ६ द आदिमकूडो. ७ द जिणंद'. ८ द व 'मया. ९ द 'संभेत्तं.

कंचणपायारचयपरियारिओ गोउरोहिं संजुत्तो^१ । वरवज्जणीलविद्दुममरगयवेरुलियपरिणामो ॥ १५३
 लंबंतरयणदामो णाणाकुसुमोपहारकथसोहो । गोसीरमलयचंदणकौलागुरुधूवगंधड्डो ॥ १५४
 वरवज्जकवाडजुदो बहुविहदारेहिं सोहिदो विउलो । वरमाणथंभसहिओ जिणिंदगेहो गिरुवमाणो ॥ १५५
 भिंगारकलसदप्पणचामरवंटादवत्तपहुदीहिं । पूजादच्चेहिं तदो विचित्तवरत्थएहिं^२ वा ॥ १५६
 पुण्णायणायचंपयभसोयबउलादिरुक्खपुण्णेहिं । उज्जाणेहिं सोहदि विविहेहिं जिणिंदपासादो ॥ १५७
 सच्छजलपूरिदाहिं कमलुपलसंडमंडणधराहिं^३ । पोक्खरणीहिं रम्मो मणिमयसोवोणमालाहिं^४ ॥ १५८
 तारिंसि जिणिंदपाडिमा अट्टमहामंगलेहिं संपुण्णा । सीहासणादिसहिदा चामरकरणागजक्खमिहुणजुदा ॥ १५९
 भिंगारकलसदप्पणवीयणवयच्छत्तचमरसुवहट्टा । इय अट्टमंगलाइ पत्तेकं अट्टअधियसयं ॥ १६०
 किं तीए वणिणज्जइ जिणिंदपाडिमाय सासदडीए^५ । जी हरइ सयलदुरियं सुमरणमेत्तेण भव्वाणे ॥ १६१

एवं हिरूवं पाडिमं जिणस्त तत्थट्ठिदं भत्तिए सच्छचित्ता^६ ।

झायंति केई सुविणट्टकम्मा ते मोक्खमग्गं^७ सकलं लहंते ॥ १६२

तीन सुवर्णमय प्राकारोंसे वेष्टित, गोपुरोंसे संयुक्त; उत्तम वज्र, नील, विद्रुम, मरकत और वैडूर्य मणियोंसे निर्मित; लटकती हुई रत्नमालाओंसे युक्त; नानाप्रकारके फूलोंके उपहारसे शोभायमान गोशीर, मलयचंदन, कालागुरु और धूपकी गन्धसे व्याप्त; उत्कृष्ट वज्रकपाटोंसे युक्त, बहुतप्रकारके द्वारोंसे सुशोभित, विशाल और उत्तम मानस्तम्भोंसे सहित वह जिनेन्द्रभवन अनुपम है ॥ १५३-१५५ ॥

वह जिनेन्द्रप्रासाद झारी, कलश, दर्पण, चामर, घंटा और आतपत्र (छत्र) इत्यादि पूजाद्रव्योंसे; विचित्र व उत्तम वस्त्रोंसे; तथा नाग, पुंनाग, चंपक, अशोक और वकुलादिक वृक्षोंसे परिपूर्ण विविधप्रकारके उद्यानोंसे शोभायमान है ॥ १५६-१५७ ॥

वह जिनभवन स्वच्छ जलसे परिपूर्ण, कमल और नील कमलोंके समूहसे अलंकृत भूमि-भागोंसे युक्त, और मणिमय सोपानपंक्तियोंसे शोभायमान, ऐसी पुष्करिणियोंसे रमणीय है ॥ १५८ ॥

उस जिनेन्द्रमन्दिरमें अष्ट महामंगलद्रव्योंसे परिपूर्ण, सिंहासनादिकसे सहित, और हाथमें चामरोंको लिये हुए नागयक्षोंके युगलसे युक्त, ऐसी जिनेन्द्रप्रतिमा विराजमान है ॥ १५९ ॥

झारी, कलश, दर्पण, व्यजन, ध्वजा, छत्र, चमर और सुप्रतिष्ठ (ठौना), इन आठ मंगलद्रव्योंमेंसे प्रत्येक वहाँ एकसौ आठ आठ हैं ॥ १६० ॥

जो स्मरणमात्रसे ही भव्य जीवोंके सम्पूर्ण पापको नष्ट करती है, ऐसी उस शाश्वत ऋद्धिसे युक्त जिनेन्द्रप्रतिमाका कितना वर्णन किया जाय ? ॥ १६१ ॥

उस जिनमन्दिरमें स्थित इसप्रकारकी सुन्दर जिनमूर्तिका जो कोई भव्य जीव निर्मलचित्त होकर भक्तिसे ध्यान करते हैं, वे कर्मोंको नष्ट करके सम्पूर्ण मोक्षमार्गको प्राप्त करते हैं ॥ १६२ ॥

१ द संजुत्ता. २ व कालागरु. ३ द व 'वत्थसोहिं. ४ द 'मंडणधराइं. ५ द व सोहाण°. ६ द मालाईं.
 ७ व सासदरिद्धीए. ८ व जो. ९ द भत्तिपसत्थचित्तो, व भत्तिए सच्छचित्तो. १० द व मोक्खमार्गं.

एसा जिणिदप्पदिमा जणाणं^१ स्याणंति णिणं सुबहुप्पयारं ।

भावाणुसारेण अणंतसोक्खं णिस्सेयसं अभ्युदयं च देदि^२ ॥ १६३

भरहादिसु कूडेसु अट्टसु वेंतरसुराण पासादा । वररथणकंचणमया वेदीगोउरदुवारकयसोहा ॥ १६४

उज्जाणेहिं जुत्ता मणिमयसयणासणेहिं परिपुण्णा । णखंतधयवडाया बहुविहवण्णा विरायंति ॥ १६५

बहुदेवदेविसदिदा वेंतरदेवाण होंति पासादा । जिणवरभवणपवण्णिदपासादसरिच्छरंदादी ॥ १६६

को १ । १ । ३ ।

२ ४

भरहे कूडे भरहो खंडपैवादग्नि णट्टमालसुरो^३ । कूडग्नि माणिभदे अहिवइदेवो अ माणिभदो ति ॥ १६७

वेदडुकुमारसुरो वेयडुकुमारगामकूडग्नि^४ । चेद्वेदि पुण्णभदो अहिर्णोहो होइ पुण्णभदग्नि ॥ १६८

तिमिसगुहग्नि य कूडे देवो णामेण वसदि कदमालो । उत्तरभरहे कूडे अहिवइदेवो भरहणामो ॥ १६९

कूडग्नि य वेसमणे वेसमणो णाम अहिवरो देवो । दसधणुदेहुच्छेहो सव्वे ते एक्कपल्लाऊ ॥ १७०

वेगाऊविथिण्णा दोसु त्रि पासेसु गिरिसमायामा । वेयडुग्नि गिरिदे वणसंडा होंति भूमितले^५ ॥ १७१

यह जिनेन्द्रप्रतिमा उसका ध्यान करनेवाले जीवोंको उनके भावोंके अनुसार निलय अनन्तसुखस्वरूप मोक्ष एवं नानाप्रकारके अभ्युदयको भी देती है ॥ १६३ ॥

भरतादिक आठ कूटोंपर व्यन्तर देवोंके उत्तम रत्न और सुवर्णसे निर्मित, वेदी एवं गोपुर-द्वारोंसे शोभायमान, उद्यानोंसे युक्त, मणिमय शय्या और आसनोंसे परिपूर्ण, नाचती हुई ध्वजा-पताकाओंसे सुशोभित, और अनेक वर्णवाले प्रासाद विराजमान हैं ॥ १६४-१६५ ॥

ये व्यन्तर देवोंके प्रासाद बहुतसे देव-देवियोंसे सहित हैं । जिन भवनोंके वर्णनमें जो प्रासादोंके विस्तारादिका प्रमाण बतलाया जाचुका है, उसीके समान इनका भी विस्तारादिक जानना चाहिये ॥ १६६ ॥ दीर्घता १, विष्कंभ $\frac{१}{२}$, उल्लेख $\frac{३}{४}$ कोस ।

भरत कूटपर भरत नामक देव, खण्डप्रपात कूटपर नृत्यमाल देव, और माणिभद्र कूटपर माणिभद्र नामक अधिपति देव है ॥ १६७ ॥

वैताड्यकुमार नामक कूटपर वैताड्यकुमार देव और पूर्णभद्र कूटपर पूर्णभद्र नामक अधिपति देव स्थित है ॥ १६८ ॥

तिमिस्रगुह कूटपर कृतमाल नामक देव और उत्तरभरत कूटपर भरत नामक अधिपति देव रहता है ॥ १६९ ॥

वैश्रवण नामक कूटपर वैश्रवण नामक अधिनायक देव है । ये सब देव दश धनुष ऊंचे शरीरके धारक और एक पल्योपमप्रमाण आयुसे युक्त हैं ॥ १७० ॥

वैताड्य पर्वतके भूमितलपर दोनों पार्श्वभागोंमें दो गव्यूति विस्तीर्ण और पर्वतके बराबर लंबे वनखण्ड हैं ॥ १७१ ॥

१ द जिणाण. २ व देदि. ३ द व विदपवादग्नि. ४ द व सुरा. ५ द कूटग्नि. ६ द व अहिणामो.
७ द व देहुच्छेहो. ८ द व भूमितलि.

TP. 21

दोकोसं उच्छेदो^१ पणसयचावपमाणसंदो हुं । वणवेदीआयारो^२ तोरणदारिहिं संजुत्तो ॥ १७२
 चरियट्ठालयचारु णाणाविहजंतलक्खसंछण्णा । विविहवररणखचिदा णिरुवमसोहा हि वेदीओ ॥ १७३
 सवेसु उववणेसुं वेतरदेवाण होंति वरणधरा । पायारगोउरजुदा जिणभवणविभूसिया विउल्ला ॥ १७४
 रजवणो दोगिण गुहा पण्णासा जोयणाणि दीहाओ । अट्टे उव्विद्धाओ बारसविकखंभसंजुत्ता ॥ १७५

५० । ८ । १२ ।

पुन्वाए तिमिसगुहा खंडपवादीं दिसाए अवरारिं । वज्जकवाडेहिं^३ जुदा अणादिणिहणा हि सोहंति ॥ १७६
 जमलकवाडा दिन्वा होति हु छजोयणाणि विस्थिण्णा । अट्टुच्छेदीं दोसु वि गुहासु दाराणं पत्तेकं ॥ १७७
 पण्णासजोयणाणि वेयवुणगस्स मूलवित्थारो । तं भरहादो सोधिथिं सेसद्धं दक्खिणद्धं तु ॥ १७८
 दुसया अट्टत्तीसं तिणिण कलाओ य दक्खिणद्धमि । तस्स सरिच्छपमाणो उत्तरभरहो हि णियमेण ॥ १७९

२३८ । ३ ।
 १९ ।

दो कोस उंचाई तथा पांचसौ धनुषप्रमाण विस्तारसे सहित और तोरणद्वारोंसे संयुक्त वनवेदीका आकार होता है ॥ १७२ ॥

ये वेदियां मार्ग और अट्टालिकाओंसे सुन्दर, नानाप्रकारके लाखों यंत्रोंसे व्याप्त, विविध-प्रकारके उत्कृष्ट रत्नोंसे खचित, और अनुपम शोभाको धारण करनेवाली हैं ॥ १७३ ॥

इन सब उपवनोंमें प्राकार और गोपुरोंसे युक्त, तथा जिनभवनोंसे भूषित व्यन्तरदेवोंके विशाल उत्कृष्ट नगर हैं ॥ १७४ ॥

रजतपर्वत अर्थात् त्रिजयार्द्धमें पचास योजन लम्बी, आठ योजन ऊंची, और बारह योजन विस्तारसे युक्त, दो गुफायें हैं ॥ १७५ ॥ दीर्घता ५०, उंचाई ८, विष्कंभ १२ यो.

इनमेंसे पूर्वमें तिमिस्र गुफा और पश्चिम दिशामें खण्डप्रपात गुफा है । ये दोनों गुफायें वज्रमय कपाटोंसे युक्त और अनादिनिधन होती हुई शोभायमान हैं ॥ १७६ ॥

दोनों ही गुफाओंमें द्वारोंके दिव्य युगल कपाटोंमेंसे प्रत्येक कपाट छह योजन विस्तीर्ण और आठ योजन ऊंचा है ॥ १७७ ॥

त्रिजयार्द्ध पर्वतका विस्तार मूलमें पचास योजन है । इसको भरत क्षेत्रके विस्तारमेंसे कम करके शेषका आधा दक्षिण अर्द्ध भरत क्षेत्रका विस्तार होता है ॥ १७८ ॥

दक्षिणार्द्ध भरतका विस्तार दोसौ अड़तीस योजन और एक योजनके उन्नीस भागोंमेंसे तीन भागप्रमाण है । इसीके सदृश विस्तारवाला नियमसे उत्तर भरत भी है ॥ १७९ ॥

$$(५२६ \frac{५}{४} - ५०) \div २, = २३८ \frac{३}{४} \text{ यो.}$$

१ द दोकोसुं वित्थारो, व दोकोसुं वित्थारो. २ द व चावा पमाणसंदो उ. ३ द व आयारो होंति हु. ४ द चरियट्ठाले य. ५ द व खंडपवाला. ६ द व अवरधरा. ७ द व कवाडाहि. ८ द अट्टवेयसिद्धाअ व अट्टवेयसद्धाओ. ९ द व दाराणि. १० द व सोधय.

रुंदं इतुहीणं वभिगय अवणिज्ज रुंददलवग्गे । सेसं चउगुणमूलं जीवाए होदि परिमाणं ॥ १८०
 बाणजुदरुंदवग्गे रुंदकदी सोभिदूण दुगुणकदी । जं रुदं तं होदि हु करणीचावस्स परिमाणं ॥ १८१
 जीवाकदितुरिमंसा वासदकदीयं सोहिदूण पदं । रुंददम्मि विहीणा रुंदं बाणस्स परिमाणं ॥ १८२

बाणसे रहित अर्द्ध विस्तारका वर्ग करके उसे विस्तारके अर्द्धभागके वर्गमेंसे घटा देनेपर अवशिष्ट राशिको चारसे गुणा करके प्राप्त राशिका वर्गमूल निकालनेपर जीवाका प्रमाण प्राप्त होता है ॥ १८० ॥

$$\begin{aligned} \text{उदाहरण—विष्कंम १ लाख योजन; बाण } २३८ \frac{१}{१९} &= \frac{४५२५}{१९} \text{ यो.} \\ \sqrt{४ \left\{ \left(\frac{१०००००}{२} \right)^२ - \left(\frac{१०००००}{२} - \frac{४५२५}{१९} \right)^२ \right\}} \\ &= \sqrt{४ \left(२५०००००००० - \frac{८९३९२२९७५६२५}{३६१} \right)} \\ &= \sqrt{४ \times \frac{८५७७०२४३७५}{३६१}} = \sqrt{\frac{३४३०८०९७५००}{३६१}} \\ &= ९७४८ \frac{१}{१९} \text{ योजन दक्षिण विजयार्धकी जीवाका प्रमाण ।} \end{aligned}$$

बाणसे युक्त व्यासके वर्गमेंसे व्यासके वर्गको घटाकर शेषको दुगुणा करनेपर जो प्राप्त हो वह धनुषका वर्ग होता है और उसका वर्गमूल धनुषका प्रमाण होता है ॥ १८१ ॥

उदाहरण—बाण $२३८ \frac{१}{१९}$; व्यास १ लाख योजन ।

$$\begin{aligned} &२ \left\{ \left(१००००० + २३८ \frac{१}{१९} \right)^२ - \left(१००००० \right)^२ \right\} \\ &= २ \left\{ \left(१००२३८ \frac{१}{१९} \right)^२ - १०००००००००० \right\} \\ &= २ \left\{ \frac{३६२७२१५४७५६२५}{३६१} - \frac{१०००००००००००}{१} \right\} \\ &= २ \left\{ \frac{१७२९५४७५६२५}{३६१} \right\} \\ &= \frac{३४४२०९५१२५०}{३६१} \\ &= \left(\frac{१८५५५५}{१९} \right)^२ = \left(९७६६ \frac{१}{१९} \right)^२ \text{ धनुषका वर्ग,} \\ &९७६६ \frac{१}{१९} \text{ धनुषका प्रमाण.} \end{aligned}$$

जीवाके वर्गके चतुर्थ भागको अर्ध विस्तारके वर्गमेंसे घटाकर शेषका वर्गमूल निकालनेपर जो प्राप्त हो उसे विस्तारके अर्ध भागमेंसे कम करनेपर शेष बाणका प्रमाण प्राप्त होता है ॥ १८२ ॥

१ व रुंदवग्गे. २ द व सावदकदीय. ३ द व अर्द्ध.

जोयणयणवसहस्सा सत्तसया अट्टतालसंजुत्ता । बारस कलाओ अधिभा रजदाचलदक्खिणे जीओ ॥ १८३

९७४८ । १२ ।

१९

तजीवाए चावं णव य सहस्साणि जोयणा होंति । सत्त सया कासट्ठी एक कला किंचि अधिरेक्का^१ ॥ १८४

९७६६ । १ ।

१९

वीसुत्तरसत्तसया दस य सहस्साणि जोयणा होंति । एकारसकलमहिआ रजदाचलउत्तरे जीवा ॥ १८५

१०७२० । ११^१ ।

१९

एदाए जीवाए षण्णवट्ठं दससहस्ससत्तसदा । तेदालजोयणाई पण्णरसकला य अधिरेओ^२ ॥ १८६

१०७४३ । १५ ।

१९

जेट्टाए जीवाए मज्जे सोइसु जहण्णजीवस्स । सेसदलं चूलीओ हुवेदि वस्से^३ य सेले यै ॥ १८७

उदाहरण—जीवा ९७४८ $\frac{१}{१२}$ = $\frac{१८५२२४}{१२}$; विस्तार १ लाख योजन ।

$$\frac{१०००००}{२} - \sqrt{\left(\frac{१०००००}{२}\right)^2 - \left\{\left(\frac{१८५१२४}{१२}\right)^2 \times \frac{१}{४}\right\}}$$

$$= ५०००० - \sqrt{(२५०००००००० - \frac{८५७६९८२५४४}{३६३})}$$

= ५०००० - ४९७६१ $\frac{१}{१२}$ = २३८ $\frac{३}{४}$ यो. दक्षिण अर्ध भरतका बाण ।

नौ हजार सातसौ अड़तालीस योजन और एक योजनके उन्नीस भागोंमेंसे बारह भाग-प्रमाण विजयार्द्धके दक्षिणमें जीवा है ॥ १८३ ॥ ९७४८ $\frac{१}{१२}$ ।

उसी जीवाका धनुष नौ हजार सातसौ ब्यासठ योजन और एक योजनके उन्नीस भागोंमेंसे कुछ अधिक एक भाग है ॥ १८४ ॥ ९७६६ $\frac{१}{१२}$ ।

विजयार्द्धके उत्तरमें जीवाका प्रमाण दश हजार सातसौ बीस योजन और एक योजनके उन्नीस भागोंमेंसे ग्यारह भाग है ॥ १८५ ॥ १०७२० $\frac{१}{१२}$ ।

इस जीवाका धनुःपृष्ठ दश हजार सातसौ तेतालीस योजन और एक योजनके उन्नीस भागोंमेंसे पन्द्रह भाग अधिक है ॥ १८६ ॥ १०७४३ $\frac{१}{१२}$ ।

उत्कृष्ट जीवामेंसे जघन्य जीवाको घटाकर शेषको आधा करनेपर क्षेत्र और पर्वतोंमें चूलिकाका प्रमाण आता है ॥ १८७ ॥

$$\frac{१०७२० \frac{१}{१२} - ९७४८ \frac{१}{१२}}{२} = ४८५ \frac{३}{४}$$

विजयार्द्धकी चूलिकाका प्रमाण ।

१ द णवसहस्सं, व णवसहस्सं. २ द दक्खिणो दीओ, व दक्खिणो जीओ. ३ द अधिवेको, व अधिरेक्को.
४ द व $\frac{१}{१२}$. ५ द अधिवेओ. ६ द व वंसे. ७ द व उ.

चत्तारि सयाणि तद्वा पणुसीदीजोयणेहिं जुत्ताहं । सत्तत्तीसद्वकला परिमाणं चूलियाए इमं ॥ १८८

$$\begin{array}{r|l} ४८५ । ३७^३ & \\ २ & \\ \hline १९ & \end{array}$$

जेट्टम्मि चावपट्टे सोहेज कणिट्टचावपट्टं ति । सेसदलं पस्सभुजां हुवेदि वरिसम्मि सेत्ते य ॥ १८९

चत्तारि सयाणि तद्वा अडसीदीजोयणेहिं जुत्ताणि । तेत्तीसद्वकलाओ गिरिस्स पुग्घावरम्मि पस्सभुजा ॥ १९०

$$\begin{array}{r|l} ४८८ । ३३ & \\ २ & \\ \hline १९ & \end{array}$$

*बोधससहस्सजोयणचउस्सया एक्कसत्तरीजुत्ता । पंचकलाओ एसां जीवा भरहस्स उत्तरे भाए ॥ १९१

$$\begin{array}{r|l} १४४७१ । ५ & \\ १९ & \end{array}$$

भरहस्स चावपट्टं पंचसयावहियचउदससहस्सा । अडवीस जोयणाहं हुवंति एक्कारस कलाओ ॥ १९२

$$\begin{array}{r|l} १४५२८ । ११ & \\ १९ & \end{array}$$

जोयणसहस्समेहं अट्टसया पंचहत्तरीजुत्ता । तेरसअद्वकलाओ भरहस्सिदीचूलिया एसा ॥ १९३

$$\begin{array}{r|l} १८७५ । १३^० & \\ २ & \\ \hline १९ & \end{array}$$

विजयार्द्धकी चूलिकाका प्रमाण चारसौ पचासी योजन और एक योजनके उन्नीस भागोंमेंसे सैतीसकी आधे अर्थात् साढ़े अठारह भाग है ॥ १८८ ॥ $४८५\frac{३७}{१९}$ ।

उत्कृष्ट चापपृष्ठमेंसे लघु चापपृष्ठ को घटाकर शेषको आधा करनेपर क्षेत्र और पर्वतमें पार्श्वभुजाका प्रमाण निकलता है ॥ १८९ ॥ $\frac{१०७४३\frac{१५}{१९} - ९७६६\frac{१}{१९}}{२} = ४८८\frac{३}{१९}$ विज. पा. भु.।

विजयार्द्धके पूर्व-पश्चिममें पार्श्वभुजाका प्रमाण चारसौ अठासी योजन और एक योजनके उन्नीस भागोंमेंसे तेतीसके आधे अर्थात् साढ़े सोलह भाग है ॥ १९० ॥ $४८८\frac{३}{१९}$ ।

भरत क्षेत्रके उत्तरभागमें जीवाका प्रमाण चौदह हजार चारसौ इकहत्तर योजन और एक योजनके उन्नीस भागोंमेंसे पांच भाग है ॥ १९१ ॥ $१४४७१\frac{५}{१९}$ ।

भरत क्षेत्रका धनुपृष्ठ चौदह हजार पांचसौ अट्ठईस योजन और एक योजनके उन्नीस भागोंमेंसे ग्यारह भागप्रमाण है ॥ १९२ ॥ $१४५२८\frac{११}{१९}$ ।

यह भरत क्षेत्रकी चूलिका एक हजार आठसौ पचहत्तर योजन और एक योजनके उन्नीस भागोंमेंसे तेरहके आधे अर्थात् साढ़े छह भागमात्र है ॥ १९३ ॥ $१८७५\frac{१३}{१९}$ ।

१ द ब चूलियाइरिमं. २ द $\frac{३७}{१९}$, ब ३७ ।. ३ द ब सेसदलपयसभुजा. ४ द पदा समत्ता, ब एदा समत्ता. ५ द ब कलासा सेसे. ६ द उत्तरभाए. ७ द $\frac{१३}{१९}$ ।.

एकसहस्रद्वयस्य बाणउदी ज्योषणाणि भागा वि । पण्णरसदं एसा भरहक्खेत्तस्स पस्सभुजा ॥ १९४

१८९२ । १५^१ |

२

१९

हिमवंताचलमज्जे पउमदहो पुब्बपच्छिमायामो । पणसयज्योषणहंदो तद्दुगुणायामसंपण्णो ॥ १९५

५०० । १००० ।

दसज्योषणावगाढो चउतोरणवेदियाहिं संजुत्तो । तरिंस पुठवदिसाए णिग्गच्छदि णिम्मगा गंगा ॥ १९६

छज्योषणेक्कोसा णिग्गदठाणम्मि होदि वित्थारो । गंगातरंगिणीए उच्छेहो^१ कोसदलमेत्ते ॥ १९७

गंगाणईए णिग्गमठाणे चिट्ठेदि तोरणो दिब्बो । णवज्योषणाणि तुंगो^२ दिवड्ढुक्कोसादिरित्तो य ॥ १९८

९ । ३ ।

२

चामरघंटाकिंकिणिवंदणमालासएहिं^३ कयसोहा । भिंमारकलसदप्पणपूयणदव्वेहिं रमणिज्जा ॥ १९९

रयणमययंभजोजिदविचित्तरसालभंजियारम्मो^४ । चाजिदणीलमरणयकक्केयणपउमरायजुदा ॥ २००

सत्तिकंतसूरकंतप्पमुहमईखेहि णासियतमोवा । लंबंतकणयदामा अणाहिण्हणा अणुवमाण ॥ २०१

छत्तत्तयादिसहिदा वरस्यणमईओ फुरिदकिरिणोवा । सुरस्येयरमहिदाओ जिणपडिमा तोरणवरि णिवसंति ॥ २०२

एक हजार आठसौ बानवै योजन और एक योजनके उन्नीस भागोंमेंसे पन्द्रहके आधे अर्थात् साढ़े सात भागप्रमाण यह भरत क्षेत्रकी पार्श्वभुजा है ॥ १९४ ॥ १८९२^१ ।

हिमवान् पर्वतके मध्यमें पूर्व-पश्चिम लंबा, पांचसौ योजन विस्तारसे सहित, और इससे दुगुणा अर्थात् एक हजार योजन लंबा पद्म द्रह है ॥ १९५ ॥ विष्कंभ ५००, आयाम १००० ।

यह द्रह दश योजन गहरा और चार तोरण एवं वेदिकाओंसे संयुक्त है । इसकी पूर्व दिशासे गंगा नदी निकलती है ॥ १९६ ॥

उद्गमस्थानमें गंगा नदीका विस्तार छह योजन एक कोस और ऊंचाई आधा कोस-मात्र है ॥ १९७ ॥

गंगा नदीके निर्गमनस्थानमें नौ योजन और डेढ़ कोस ऊंचा दिव्य तोरण है ॥ १९८ ॥ ९^३ ।

इस तोरणपर चामर, घंटा, किंकिणी (क्षुद्र घंटिका) और सैंकड़ों वन्दनमालाओंसे शोभायमान; शारी, कलश, दर्पण तथा पूजाद्रव्योंसे रमणीय; रत्नमय स्तम्भोंपर नियोजित विचित्र और उत्तम पुत्तलिकाओंसे सुन्दर; वज्र, इन्द्रनील, मरकत, कर्कतन एवं पद्मराग मणियोंसे युक्त; चन्द्रकान्त, सूर्यकान्त प्रमुख मणियोंकी किरणोंसे अन्धकारसमूहको नष्ट करनेवाली; लटकती हुई सुवर्णमालाओंसे सुशोभित, अनादिनिधन, अनुपम, छत्रत्रयादिसे सहित, उत्तम रत्नमय, प्रकाशमान किरणोंके समूहसे युक्त और देव एवं विद्याधरोंसे पूजित, ऐसी जिनप्रतिमार्थे विराजमान हैं ॥ १९९-२०२ ॥

१ द १^१ ।

२ द पवमदहो.

३ द तरंगणीए.

४ द उच्छेदो, व उच्छेदो.

५ द तुंगा.

६ द व मालासहेह.

७ द व सालभदियारम्मो.

८ द व मईखेहि.

९ द व लंबंद.

तस्मिं समभूमिभागे पासादा विविहरयणकणयमया । वज्रकवाडेहिं जुदा चउतोरणवेदियाजुत्ता ॥ २०३
 एदेसु मंदिरसुं होंति दिसाकण्णयाउ देवीओ । बहुपरिवाराणुमदां गिम्मललावण्णरूवगादा ॥ २०४
 पउमदहादु दिसाए पुंवाए थोंवभूमिमेत्तमि । गंगाणहंण मज्जे उन्भासदि एउ मणिमओ कूडो ॥ २०५
 वियसियकमलायारो रम्मो वेरुलियणालसंजुत्तो । तस्स दला अहरत्ता^१ पत्तेकं कोसदलमेत्तं ॥ २०६
 (सलिलादुवरी उदओ एकं कोसं हुवेदि एदस्स । दो कोसा विल्लारो चामीयरकेसरेहिं संजुत्तो ॥ २०७
 इगिकोसोदयसंदा रयणमई तस्स कण्णिया होदि । तीए उवरिं चेद्वदि पासादो मणिमओ दिव्वो ॥ २०८
 तप्पासादे^२ निवसदि वेंतरदेवी बलेत्ति विक्खादो । एकपालिदोवमाऊ बहुपरिवारेहिं संजुत्ता ॥ २०९)
 एवं पउमदहादो पंचसया जोयणाणि गंतुणं । गंगाकूडमपत्तां जोयणअद्वेण दक्खिणावलिया ॥ २१०
 चुल्लहिमवंतसंदे णदसंदं सोधिदूण अद्वकदो । दक्खिणभागे पव्वदउवरिम्मि हवेदि णइदीहं ॥ २११

उस सम भूमिभागमें विविधप्रकारके रत्न एवं सुवर्णसे निर्मित, वज्रमय कपाटोंसे सहित, और चार तोरण व वेदिकाओंसे संयुक्त प्रासाद हैं ॥ २०३ ॥

इन भवनोंमें बहुत परिवारसे युक्त और निर्मल लावण्यरूपको प्राप्त दिक्कन्या देवियां हैं ॥ २०४ ॥

पद्म द्रहसे पूर्व दिशामें थोड़ीसी भूमिपर गंगा नदीके बीचमें एक मणिमय कूट प्रकाशमान है ॥ २०५ ॥

यह मणिमय कूट विकसित कमलके आकार, रमणीय, और वैदूर्यमणिमय नालसे संयुक्त है । इसके पत्ते अत्यन्त लाल हैं, और प्रत्येक पत्रका विस्तार आधा कोसमात्र है ॥ २०६ ॥

पानीसे ऊपर इसकी उंचाई एक कोस और विस्तार दो कोस है । यह सुवर्णमय परागसे संयुक्त है ॥ २०७ ॥

इस कमलाकार कूटकी रत्नमय कर्णिका एक कोस ऊंची और इतने ही विस्तारसे युक्त है । इसके ऊपर मणिमय दिव्य भवन स्थित है ॥ २०८ ॥

उस भवनमें बला इस नामसे विख्यात, एक पल्योपम आयुवाली, और बहुत परिवारसे युक्त व्यन्तर देवी निवास करती है ॥ २०९ ॥

इसप्रकार गंगा नदी पद्म द्रहसे पांचसौ योजन आगे जाकर और गंगाकूटतक न पहुंचकर उससे आधा योजन पहिले ही दक्षिणकी और मुड़ जाती है ॥ २१० ॥

क्षुद्र हिमवान्के विस्तारमेंसे नदीके विस्तारको घटाकर अवशिष्टको आधा करनेपर दक्षिण भागमें पर्यंतके ऊपर नदीकी लम्बाईका प्रमाण निकलता है ॥ २११ ॥

१ व परिवाराणुमदा. २ द व अहरित्तो. ३ द व तप्पासादा. ४ द व विक्खादो. ५ व एका.
 ६ द व कूडमपत्तो. ७ द संदस्साधिदूण.

पंचसया तेवीसं अद्दहदी ऊणतीसभागा य । दक्खिणदो आगच्छिय गंगा गिरिजिडिभयं पत्ता ॥ २१२

$$\begin{array}{|c|} \hline ५२३ \\ \hline २९ \\ \hline १९।८ \\ \hline \end{array}$$

हिमवंतर्यंतमणिमयवरकूडमुहम्मि वसइरूवग्गि ।

पविसिय गिबलइ धारा दसजोयणवित्थरा य ससिधवला ॥ २१३

ऊजोयणेक्कोसा पणालियाए हुवेदि विक्खंभो । आयामो वे कोसा तेत्तियमेत्तं च बहुलत्तं ॥ २१४

६ । को १ । को २ । को २ ।

(सिंगमुहकण्णजिहाल्लोयणभूआदिएहि गोसरिसो^१ । वसहो त्ति तेण भण्णइ रयणामरजीहिया तत्थ ॥ २१५

पणुवीसे जोयणत्तं हिमवंते तत्थ अंतरेदूणं । दसजोयणवित्थारे गंगाकुंडम्मि^२ गिबसदे गंगा ॥ २१६^३

पणुवीसजोयणाइं धारापमुहम्मि होदि विक्खंभो । सग्गायणिकत्तारो एवं गियमां परूवेदि ॥ २१७

२५ ।

पाठान्तरम् ।

जोयणसट्टीहंदं समवहं अत्थि तत्थ वरकुंडं । दसजोयणउच्छेहं मणिमयसोवाणसोदिल्लं ॥ २१८

६० । १० ।

पांचसौ तेईस योजन और आठसे गुणित (उन्नीस) अर्थात् एकसौ बावनमेंसे उमतीस भागप्रमाण दक्षिणसे आकर गंगा नदी पर्वतके तटपर स्थित जिहिकाको प्राप्त होती है ॥ २१२ ॥

$$\frac{१०५२ \frac{१}{२}}{२} - ६ \frac{१}{२} = ५२३ \frac{१}{२}$$

२

हिमवान् पर्वतके अन्तमें वृषभाकार मणिमय उत्तम कूटके मुखमें प्रवेशकर चन्द्रमाके समान धवल और दश योजन विस्तारवाली गंगाकी धारा नीचे गिरती है ॥ २१३ ॥

उस प्रणालीका विस्तार छह योजन और एक कोस, लंबाई दो कोस, और बाहल्य भी इतना ही अर्थात् दो कोस है ॥ २१४ ॥ विष्कंभ यो. ६ को. १, आयाम को. २, बाहल्य को. २ ।

वह कूटमुख सींग, मुख, कान, जिहा, लोचन और भ्रुकुटी आदिकसे गौके सदृश है, इसीलिये उस रत्नमय जिहिका (जृम्भिका) को 'वृषम' कहते हैं ॥ २१५ ॥

वहांपर गंगानदी पच्चीस योजन हिमवान् पर्वतको छोड़कर दश योजन विस्तारवाले गंगा-कुण्डमें गिरती है ॥ २१६ ॥

धाराके प्रमुखमें गंगा नदीका विस्तार पच्चीस योजन है । सग्गायणीके कर्ता इसप्रकार नियमसे निरूपण करते हैं ॥ २१७ ॥ २५ ।

पाठान्तर ।

वहांपर साठ योजन विस्तारवाला, समवृत्ता, दश योजन ऊंचा और मणिमय सीडियोंसे शोभायमान उत्तम कुण्ड है ॥ २१८ ॥ ६० । १० ।

१ द ब अद्दहिदा. २ द ब १९ । ३ ब तत्तियमेत्तं. ४ द ब भूदाओएहि गासरिसो. ५ द पणवीस. ६ द ब गंगाकुंडम्मि. ७ ब-पुस्तके द्विरुक्ता. ८ द सग्गायणिकत्ताणयवण्णिणयमा, ब सग्गायणिकत्ताणय एवं गियमा.

बासट्टि जोयणाहं दो कोसा होदि कुंडवित्यारो । संगोयणिकत्तारो एवं णियमा णिरुवेदि ॥ २१९

६२ । को २ ।

पाठान्तरम् ।

चउतोरणवेदिजुदो सो कुंडो तथ होदि बहुमज्जे । दीवो रयणविचित्तो चउतोरणवेदियाहि कयसोहो ॥ २२०

दसजोयणउच्छेहो सो जलमज्जम्मि अट्टवित्यारो । जलउवरिं दो कोसो तम्मज्जे होदि वज्जमयसेलो ॥ २२१

१० । कोस २ ।

मूले मज्जे उवरिं चउदुगएक्का कमेण वित्थिण्णो । दसजोयणउच्छेहो चउतोरणवेदियाहि कयसोहो ॥ २२२

तप्पभवदस्स उवरिं बहुमज्जे होदि दिग्धपासादो । वररयणकंचणमओ गंगाकूडं ति णामेण ॥ २२३

चउतोरणेहिं जुत्तो वरवेदीपरिगदो^१ विचित्तयरो । बहुविहजंतसहस्सो सो पासादो णिरुवमाणो ॥ २२४

मूले मज्जे उवरिं त्तिदुगेकैसहस्सदंडवित्यारो । दोणिसहस्सोत्तुंगो सो दीसदि कूडसंकासो ॥ २२५

३००० । २००० । १००० । २००० ।

तस्सभंतरदंदो पण्णासकमहियसत्तसयदंडा । चालीसचाववासं असीदिउदयं च तहारं ॥ २२६

७५० । ४० । ८० ।

मणितोरणरमणिजं वरवज्जकवाडजुगलसोद्विहं । णाणाविहरयणपहाणिधुज्जोयं विराजदे दारं ॥ २२७

उस कुण्डका विस्तार बासठ योजन और दो कोस है, संगोयनीके कर्ता इसप्रकार नियमसे निरूपण करते हैं ॥ २१९ ॥ ६२ । को. २ । पाठान्तर ।

वह कुण्ड चार तोरण और वेदिकासे युक्त है । उसके बहुमध्यभागमें रत्नोंसे विचित्र और चार तोरण एवं वेदिकासे शोभायमान एक द्वीप है ॥ २२० ॥

वह द्वीप जलके मध्यमें दश योजन ऊंचा और आठ योजन विस्तारवाला तथा जलके ऊपर दो कोस ऊंचा है । इसके बीचमें एक वज्रमय शैल स्थित है ॥ २२१ ॥ यो. १० । कोस २ ।

उसका विस्तार मूलमें चार योजन, मध्यमें दो योजन, और ऊपर एक योजन है । वह दश योजन ऊंचा और चार तोरण एवं वेदिकासे शोभायमान है ॥ २२२ ॥

उस पर्वतके ऊपर बहुमध्यभागमें उत्तम रत्न एवं सुवर्णसे निर्मित और गंगाकूट इस नामसे प्रसिद्ध एक दिव्य प्रासाद है ॥ २२३ ॥

वह प्रासाद चार तोरणोंसे युक्त, उत्तम वेदीसे वेष्टित, अति विचित्र, बहुत प्रकारके हजारों यंत्रोंसे सहित, और अनुपम है ॥ २२४ ॥

वह प्रासाद मूलमें तीन हजार, मध्यमें दो हजार, और ऊपर एक हजार धनुषप्रमाण विस्तारयुक्त, तथा दो हजार धनुषप्रमाण ऊंचा होता हुआ कूटके सदृश दिखता है ॥ २२५ ॥

मूलवि. ३०००, मध्यवि. २०००, उपरिमवि. १०००, उत्सेध २००० धनुष ।

उसका अभ्यन्तर विस्तार सातसौ पचास धनुष, तथा द्वार चालीस धनुष विस्तारवाला और अस्सी धनुष ऊंचा है ॥ २२६ ॥ अर्ध. वि. ७५०, द्वारवि. ४०, उत्सेध ८० धनुष ।

उसका द्वार मणिमय तोरणोंसे रमणीय, उत्तम वज्रमय दोनों कपाटोंसे शोभायमान, और नाना प्रकारके रत्नोंकी प्रभासे नित्य प्रकाशमान होता हुआ विराजमान है ॥ २२७ ॥

१ द ब परिमदो. २ द ब त्तिदुमेक्क^०
TP. 22

वरवेदीपरिखित्ते चउगोउरसंदिरम्मिं पासादे । रम्मुजाणे तस्सि गंगादेवी सयं वसइ ॥ २२८

भवणोवरि कूडम्मि य जिणिदपडिमाओ^१ सासदरिधीओ । चेद्वृत्ति किरणमंडलउजोहदसयलआसाओ^४ ॥ २२९

आदिजिणपडिमाओ ताओ जडमउडसेहरिल्लाओ^५ । पडिमोवरिम्मि गंगा अभिसित्तुमणी व सा पडदि ॥ २३०

पुण्णिकदपंकजपीडा कमलोदरसरिसवण्णवरदेहा । पढमजिणपडिमाओ भरंति जे ताण देति णिव्वाणं ॥ २३१

कुंडस्स दन्निखण्णे तोरणदारेण णिमगदा गंगा । भूमिविभागे वक्का होदूण गदा य रजदगिरिं ॥ २३२

रम्मायारा गंगा संकुलिदूणं पि दूरदो एसा । विजयडुगिरिगुहाए^{१०} पविसदि मेदिणिबिले भुजंगी व^{११} ॥ २३३

गंगातरंगिणीए उभयत्तैदवेदियाण वणसंडा । अत्तुट्टसरूवेणं संपत्ती रजदसेलंतं ॥ २३४

वरवज्जकवाडाणं संवरणपवेसणाइं सुत्तणं । सेसगुहडमंतरयं गंगातडवेदिवणसंडा ॥ २३५

रूपगिरिस्स गुहाए गमणंपदेसम्मि होदि विव्धारो । गंगातरंगिणीए अट्टं चिय जोयणाणि पुढं ॥ २३६

उत्तम वेदीसे वेष्टित, चार गोपुर एवं मन्दिरसे सुशोभित और रमणीय उद्यानसे युक्त उस भवनमें स्वयं गंगादेवी रहती है ॥ २२८ ॥

उस भवनके ऊपर कूटपर किरणसमूहसे सम्पूर्ण दिशाओंको प्रकाशित करनेवाली, और शाश्वत ऋद्धिको प्राप्त, ऐसी जिनेन्द्रप्रतिमायें स्थित हैं ॥ २२९ ॥

वे आदि जिनेन्द्रकी प्रतिमायें जटामुकुटरूप शंखरसे सहित हैं । इन प्रतिमाओंके ऊपर वह गंगा नदी मानों मनमें अभिषेककी भावनाको रखकर ही गिरती है ॥ २३० ॥

वे आदि जिनेन्द्रकी प्रतिमायें फूले हुए कमलासनपर विराजमान और कमलके उदर अर्थात् मध्यभागके सदृश वर्णवाले उत्तम शरीरसे युक्त हैं । जो भव्य जीव इनका स्मरण करते हैं उन्हें ये निर्वाण प्रदान करती हैं ॥ २३१ ॥

गंगानदी इस कुण्डके दक्षिण तोरणद्वारसे निकलकर भूमिप्रदेशमें मुड़ती हुई रजतगिरि अर्थात् विजयार्द्ध पर्वतको प्राप्त हुई है ॥ २३२ ॥

यह रम्याकार गंगा नदी दूरसे ही संकुचित होकर विजयार्द्ध पर्वतकी गुफामें इसप्रकार प्रवेश करती है जैसे भुजंगी मेदिनीत्रिलमें ॥ २३३ ॥

गंगा नदीकी दोनों ही तटवेदियोंपर स्थित वनखंड अनुटितरूपसे विजयार्द्ध पर्वत तक, चले गये हैं ॥ २३४ ॥

गंगातटवेदीसंबंधी ये वनखंड उत्तम वज्रमय कपाटोंके संवरण और प्रवेशभागको छोड़कर शेष गुफाके भीतर हैं ॥ २३५ ॥

रूपाचलकी गुफामें प्रवेश करनेके स्थानपर गंगा नदीका विस्तार आठ योजनप्रमाण हो जाता है ॥ २३६ ॥

१ द मंदरम्मि, २ द व^१ पडिमादि, ३ द सासदरिदीओ, व सासदरदीउ, ४ द सयलयसओ, व सयलदिसओ, ५ द व तोउज्जदमउडपासेहरिल्लाओ, ६ द अभिसित्तूमणप्पसा, व अभिसत्तूमणप्पसा, ७ द व पुण्णिकद, ८ द सरंति, ९ द व रम्मायाए, १० द व पविसदि, ११ द व मेदिणिलेभुजंगिदं, १२ द व उभयंतरं, १३ द व संपत्तं.

विजयद्वुगिरिगुहाए^१ संगंतूणं जोयणाणि पणुवीसं । पुंवावरायदाओ उम्मग्गणिमग्गसरिआओ ॥ २३७
 गियजलपवाहपडिदं दब्बं गरुवं पि पेदि उवरिग्गि । जग्हा तग्हा भण्णइ उम्मग्गा वाहिणी एसा ॥ २३८
 गियजलभरउवरिगदं दब्बं लहुगं पि पेदि हेट्ठम्मि । जेणं तेणं भण्णइ एसा सरिया गिमग्ग सि ॥ २३९
 सेल्लगुहाकुंडाणं मणितोरणदार गिस्सरंतीओ । वैट्ठहरयणविणिग्गिमयसंकमपहुदीय विच्छिण्णा^४ ॥ २४०
 वणवेदीपरिखित्तः पत्तेकं द्दोण्णि जोयणायामा । वरयणमया गंगाणहस्स पवहम्मि पविसंति ॥ २४१
 पण्णासजोयणाइं अधियं गंतूण पव्वयगुहाए । दक्षिणदिसदारेणं खुभिदा भोगीव गिग्गदा गंगा ॥ २४२
 गिस्सरिदूणं एसा दक्षिणभरहस्मि रुप्पसेलादो^५ । उणवीसं सहियसयं आगच्छदि जोयणा अधिया ॥ २४३

११९। ३ ।

१९

आगंतूण गियंते^६ पुंवमुही^७ मागधम्मि तित्थयेरे । चोइससहस्ससरियापरिवारा पविसदे उवहिं^८ ॥ २४४
 गंगामहाणदीए अट्टाहजेसु मेच्छखंडेसु । कुंडजसरिपरिवारा हुवंति ण हु अज्जखंडम्मि ॥ २४५

विजयार्द्ध पर्वतकी गुफामें पच्चीस योजन जानेपर उन्मग्गा और निमग्गा ये दो नदियां पूर्व-पश्चिमसे आई हुई हैं ॥ २३७ ॥

क्योंकि यह नदी अपने जलप्रवाहमें गिरे हुए भारीसे भारी द्रव्यको भी ऊपर ले आती है, इसलिये यह नदी 'उन्मग्गा' कही जाती है ॥ २३८ ॥

क्योंकि यह अपने जलप्रवाहके ऊपर आयी हुई हलकीसे हलकी वस्तुको भी नीचे ले जाती है, इसीलिये यह नदी 'निमग्गा' कही जाती है ॥ २३९ ॥

ये दोनों नदियां पर्वतीय गुफाकुंडोंके मणिमय तोरणद्वारोंसे निकलकर बढई (स्थपति) स्तनसे निर्मित संक्रम (एक प्रकारके पुल) आदिसे विभक्त, वनवेदीसे वेष्टित, प्रत्येक दो योजनप्रमाण आयामसे सहित, और उत्कृष्ट स्तनमय होती हुई गंगा नदीके प्रवाहमें प्रवेश करती है ॥ २४०-२४१ ॥

गंगा नदी पचास योजन अधिक जाकर पर्वतकी गुफाके दक्षिणद्वारसे क्रोधित हुए सर्पके समान निकली है ॥ २४२ ॥

यह नदी विजयार्द्ध पर्वतसे निकलकर एकसौ उन्नीस योजनोंसे कुछ अधिक दक्षिण भरतमें आती है ॥ २४३ ॥ ११९.३.३ ।

इसप्रकार गंगा नदी दक्षिण भरतमें आकर और पूर्वकी ओर मुड़कर चौदह हजारप्रमाण परिवारनदियोंसे युक्त होती हुई अन्ततः मागध तीर्थपर समुद्रमें प्रवेश करती है ॥ २४४ ॥

गंगा महानदीकी ये कुण्डोंसे उत्पन्न हुई परिवारनदियां ढाई म्लेच्छखण्डोंमें ही हैं, आर्यखण्डमें नहीं हैं ॥ २४५ ॥

१ द गुहासुं गंतूणं. २ व पुंवावरा णदाओ. ३ द वत्थ (च्छ) इ. ४ द व विच्छिण्णा.
 ५ द व संदसेलादो. ६ द व गियंतो. ७ द व पुंवमुही. ८ द उवरिं.

बासट्टि जोयणाई दोणिण य कोसाणि विस्तरा गंगा । पण कोसा गाढत्तं^१ उवहिपदेसप्पवेसम्मि ॥ २४६ ॥
 दीवजगदीय पासे ण्हविलवैदणम्मि तोरणं दिव्वं । विविहवरयणखजिदं खंभट्टियसालभंजियाणिवहं ॥ २४७ ॥
 थभाणं उच्छेहो तेणउदी जोयणाणि तिय कोसा । एदाण अंतरालं बासट्टी जोयणा दुवे कोसा^२ ॥ २४८ ॥

९३ । को ३ । ६२ । को २ ।

छत्तयादिसहिदा जिणंदपडिमा य तोरणवसिम्मि । चेट्टंति सासदाओ^३ सुमरणमेत्तेण दुरिदहणा ॥ २४९ ॥
 वरतोरणस्स उवरिं पासादा होंति रयणकणयमया । चउतोरणवेदिजुदा^४ वज्जकवाडुज्जलदुवारा ॥ २५० ॥
 एदेसु भंदिरेसुं देवीओ दिवकुमारिणामाओ । णाणाविहपरिवारा वेंतरियाओ विरायंति ॥ २५१ ॥
 पडमदहं^५दी पच्छिमदारेणं गिस्सरेदि सिंघुणदी । तट्टाणवासादी^६ तोरणपहुदी य सुरणदीसरिळा ॥ २५२ ॥
 गंतूण थोवभूमिं सिंधुमज्जम्मि होंदि वरकूडो । वियसियकमलायारो रम्मो वेहलियणाल्लुदो ॥ २५३ ॥
 तस्स दलो अहरत्तां दीहजुदा होंति कोसदलमेत्तं । उच्छेहो सलिलादो उवरिपएसम्मि इगिकोसो ॥ २५४ ॥

उदधिप्रदेशमें प्रवेश करते समय गंगाका विस्तार बासठ योजन दो कोस, और गहराई पांच कोस हो गई है ॥ २४६ ॥

द्वीपकी वेदीके पास नदीबिलके मुखपर अनेक प्रकारके उत्तमोत्तम रत्नोंसे खचित और खम्भोंपर स्थित पुत्तलिकासमूहसे युक्त दिव्य तोरण है ॥ २४७ ॥

स्तम्भोंकी उंचाई तेरानत्रै योजन और तीन कोस, तथा इनका अन्तराल बासठ योजन और दो कोस है ॥ २४८ ॥ उंचाई यो. ९३, को. ३, अंतराल यो. ६२ को. २ ।

तोरणोंके ऊपर तीन छत्रादिसे सहित, शाश्वत और स्मरणमात्रसे ही पापको नष्ट करनेवाली, ऐसी जिनेन्द्रप्रतिमायें स्थित हैं ॥ २४९ ॥

उत्कृष्ट तोरणके ऊपर चार तोरण और वेदीसे युक्त तथा वज्रमय कपाटोंसे उज्ज्वल द्वारवाले रत्न एवं सुवर्णमय भवन हैं ॥ २५० ॥

इन भवनोंमें नानाप्रकारके परिवारसे युक्त दिवकुमारी नामक व्यन्तरिणी देवियां विराजमान हैं ॥ २५१ ॥

पद्म द्रहके पश्चिमद्वारसे सिन्धु नदी निकलती है । इसके स्थानके विस्तार आदिक और तोरणादिका कथन गंगा नदीके सदृश है ॥ २५२ ॥

कुछ थोड़ी दूर चलकर सिन्धु नदीके बीचमें विकसित कमलके आकार, रमणीय और वैदूर्यमणिमय नालसे युक्त एक उत्तम कूट है ॥ २५३ ॥

उसके पत्ते अत्यंत लाल और आधे कोसप्रमाण लम्बाईसे युक्त हैं । जलके उपरिम भागमें इसकी उंचाई एक कोस है ॥ २५४ ॥

१ द आगाढत्तं. २ व ण्हविवदवदं. ३ द दुरेकोसो, व पुरेकोसो. ४ द व सासभाओ. ५ द व चौतोरणं.
 ६ द दहं. ७ द व तट्टाणवासरादी. ८ द व पहुदी सुरणदिसरिळा. ९ द व तथा. १० व अहरिता.

वे कोसा विस्थिणो तैत्तियमेत्तोदण संपुण्णो । विवसंतपउमकुसुमोवमाणसंठाणसोहिल्लो ॥ २५५
 इगिकोसोदयसंदां रयणमई कण्णिवा य भदिरम्मो । तीए उवरि विचित्तो पासादो होदि रमणिज्जो ॥ २५६
 वररयणकंचणमओ फुरंतकिरणो पणासिअतमोहो^१ । सो उत्तुंगत्तोरणदुवारसुंदेरैसुट्टसोहिल्लो ॥ २५७
 तस्सि णिलए णिवसइ भवणा णामेण वेत्तरा देवी । एक्कपल्लिदोवमाऊ णिरुवमलावण्णपरिपुण्णा ॥ २५८
 पउमदहादो पणुसयमेत्ताइं ज्ञायणाइं गंतुणं । सिंधुकूडमपत्ता दुकोसमेत्तेण दक्खिणवलिदा ॥ २५९
 उभयतइवेदिसहिदा उववणसंडेहिं सुट्टु सोहिल्ला । गंग ध्व पडइ सिंधू जिह्भादो सिंधुकूडउवरिम्मि ॥ २६०
 कुंडं दीवो सेलो भवणं भवणस्स उवरिम्मं कूडं । तस्सि जिणपडिमाओ सव्वं पुच्चं व वत्तव्वं ॥ २६१
 णवरि विसेसो एसो सिंधुकूडम्मि सिंधुदेवि त्ति । बहुपरिवारेहिं जुदा उवभुंजदि विविहसोक्खाणं^५ ॥ २६२
 गंगाणइं व सिंधू विजयडुगुहाय उत्तरदुवारो । पविसिय वेदीजुत्ता दक्खिणदारेण णिस्सरदि ॥ २६३
 दक्खिणभरहस्सइं पाविय पच्छिमपभासत्तिव्थम्मि । चोइससहस्सरियापरिवारा पविसए उवहिं ॥ २६४

उपर्युक्त कमलाकार कूट दो कोस विस्तीर्ण और इतनी ही उंचाईसे परिपूर्ण एवं विकसित कमलपुष्पके सदृश आकारसे शोभायमान है ॥ २५५ ॥

उसकी एक कोस ऊंची और उतनी ही विस्तृत रमणीय रत्नमयी कर्णिका है । इस कर्णिकाके ऊपर रमणीय विचित्र प्रासाद है ॥ २५६ ॥

यह भवन उत्तम रत्न और सुवर्णसे निर्मित, प्रकाशमान किरणोंसे युक्त, अंधकारसमूहको नष्ट करनेवाला और उन्नत तोरणद्वारोंके सौन्दर्यसे भलेप्रकार शोभायमान है ॥ २५७ ॥

उस भवनमें एक पल्लोपम आयुवाली और अनुपम लावण्यसे परिपूर्ण अम्बना (लवणा) नामकी व्यन्तर देवी रहती है ॥ २५८ ॥

पद्म द्रहसे पांचसौ योजनमात्र आगे चलकर और सिन्धुकूटको प्राप्त न होकर उससे दो कोस पहिले ही दक्षिणकी ओर मुड़ती हुई दोनों तटोंपर स्थित वेदिकासे सहित और उपवनखंडोंसे भलेप्रकार शोभायमान सिन्धु नदी भी गंगा नदीके समान ही जिहिकासे सिन्धुकूटके ऊपर गिरती है ॥ २५९-२६० ॥

कुण्ड, द्वीप, पर्वत, भवन, भवनके ऊपर कूट और उसके ऊपर जिनप्रतिमायें, इन सबका पहिलेके समान ही कथन करना चाहिये ॥ २६१ ॥

विशेषता केवल यह है कि सिन्धुकूटपर बहुत परिवारसे युक्त सिन्धुदेवी विविधप्रकारके सुखोंका उपभोग करती है ॥ २६२ ॥

गंगा नदीके समान सिन्धु नदी भी विजयार्द्रकी गुफाके उत्तर द्वारमेंसे प्रवेश करके वेदी-सहित दक्षिण द्वारसे निकलती है ॥ २६३ ॥

पश्चात् दक्षिण भरतके अर्द्ध भागको प्राप्त करके चौदह हजार परिवारनदियोंसे सहित होती हुई पश्चिम प्रभास तीर्थपर समुद्रमें प्रवेश करती है ॥ २६४ ॥

१ इ तत्तियं. २ इ कोसं वे संदा. ३ इ व कण्णिवा य धीरम्मा. ४ इ व पणासिअंतमो.
 ५ इ व सुंदार. ६ इ व सोक्खाणं.

तोरणउच्छेदादी गंगाए वण्णिदा जहा पुब्बं । तस्सेवा सिंधूए वत्तवा णिउणबुद्धीहिं ॥ २६५

गंगासिंधुणहीहिं वेयड्ढणनेणं भरह्वेत्तम्मि । छखंडं संजादं ताण विभागं परूवेमो ॥ २६६

उत्तरदक्षिणभरहे^१ खंडाणि तिण्णि होंति पत्तेकं । दक्षिणतियखंडेसुं अज्जाखंडो त्ति मज्झिमो ॥ २६७

सेसा वि पंच खंडा णामेणं होंति मेच्छखंड त्ति^२ । उत्तरतियखंडेसुं मज्झिमखंडस्स बहुमज्जे ॥ २६८

चक्कीण माणमलणो णाणाचक्रहरणामसंछण्णो । मूलोवरिमज्जेसुं रयणमओ होदि वसहगिरी ॥ २६९

जोयणसयमुत्तिवद्धो पणुवीसं जोयणाणि अवगाडो । एकसयमूलरुंदो पणत्तरि मज्झवित्थारो ॥ २७०

१०० । २५ । १०० । ७५ ।

पण्णासजोयणाइं वित्थारो होदि तस्स सिहरम्मि । मूलोवरिमज्जेसुं चेदंते वेदिवणसंडा ॥ २७१

चउतोरणेहिं^३ तुत्ता पोखरिणीवाविकूत्रपरिपुण्णा । वज्जिदणीलमरगयकक्रेयणपडमरायमया ॥ २७२

होंति दु वरपासादा विचित्तत्रिण्णासमणहरायारा । दिप्पंतरयणदीवा वसहगिरिंदस्स सिहरम्मि ॥ २७३

वरयणकंचणमया जिणभवणा विविहसुंदरायारा । चेदंति वण्णणाओ पुब्बं पिव होंति सव्वाओ ॥ २७४

जिसप्रकार पहिले गंगा नदीके वर्णनमें तोरणोंकी उंचाई आदिक बतलाई जाचुकी है, उसीप्रकार बुद्धिमानोंको उन सबका कथन यहांपर भी करना चाहिये ॥ २६५ ॥

गंगा व सिन्धु नदी और विजयार्द्ध पर्वतसे भरत क्षेत्रके जो छह खण्ड होगये हैं, उनके विभागको कहते हैं ॥ २६६ ॥

उत्तर और दक्षिण भरत क्षेत्रमेंसे प्रत्येकके तीन तीन खण्ड हैं । इनमेंसे दक्षिण भरतके तीन खण्डोंमेंसे मध्यका आर्यखण्ड है ॥ २६७ ॥

शेष पांचों ही खण्ड म्लेच्छखण्ड नामसे प्रसिद्ध हैं । उत्तर भरतके तीन खण्डोंमेंसे मध्यम खण्डके बहुमध्यभागमें चक्रवर्तियोंके मानका मर्दन करनेवाला, नाना चक्रवर्तियोंके नामोंसे व्याप्त; और मूलमें, ऊपर एवं मध्यमें रत्नोंसे निर्मित; ऐसा वृषभगिरि है ॥ २६८-२६९ ॥

यह पर्वत सौ योजन ऊंचा, पच्चीस योजनप्रमाण नीवसे युक्त, मूलमें सौ योजन और मध्यमें पचहत्तर योजन विस्तारवाला है ॥ २७० ॥ ऊं. १००, अव. २५, मू. वि. १००, म. वि. ७५ ।

उक्त पर्वतका विस्तार शिखरपर पचास योजनमात्र है । इसके मूलमें, ऊपर और मध्यमें वेदी और वनखंड स्थित हैं ॥ २७१ ॥ ५० ।

वृषभ गिरीन्द्रके शिखरपर चार तोरणोंसे सहित, पुष्करिणी और कूपोंसे परिपूर्ण; वज्र, इन्द्रनील, मरकत, कर्कैतन और पद्मराग, इन मणिविशेषोंसे निर्मित; विचित्र रचनाओंसे मनोहर आकृतिको धारण करनेवाले, और देदीप्यमान रत्नोंके दीपकोंसे संयुक्त, ऐसे उत्तम भवन हैं ॥ २७२-२७३ ॥

वहांपर उत्तम रत्न एवं सुवर्णसे निर्मित विविध प्रकारके सुन्दर आकारोंवाले जिनभवन स्थित हैं । इनका सब वर्णन पहिलेके ही समान है ॥ २७४ ॥

१ द उस्सेहादी. २ द व सस्सव्वं. ३ द व णईणं. ४ द णमे भरहं. ५ द व भरहो.
६ द व मज्झिवा. ७ द मेच्छखंडम्मि. ८ द व तुत्तो. ९ द पोखरणी.

गिरिउवरिमपालादे वसहो णामेण वेंतरो देवो । विविहपरिवारसहिदो उवभुंजादि विविहसोक्खाइं ॥ २७५
एकपलिदोवमाऊ दसचावसमाणदेहउच्छेहो । पिट्टैवच्छो दीहभुजो एसो सव्वंगसोहिलो ॥ २७६

। छक्खंडं गदं ।

तस्सि अज्जाखंडे णाणाभेदेहिं संजुदो कालो । वट्टइ तस्स सरूवं वोच्छामो आणुपुब्बीए ॥ २७७
पासरसगंधवण्णवैदिरित्ते अगुरुलहुगसंजुत्ते । वत्तणलक्खणकलियं कालसरूवं इमं होदि ॥ २७८
कालस्स दो वियप्पा मुक्खासुक्खा हुवंति एदेसुं । सुक्खाधारवलेणं अमुक्खकालो पयट्टेदि ॥ २७९
जीवाण पुग्गलाणं हुवंति परियट्टणाह विविहाइं । एदाणं पज्जाया वट्टंते सुक्खकालआधारे ॥ २८०
सब्बाण पयत्थाणं गियमा परिणामपहुदित्तीओ । बहिरंतरंगहेट्टुहि सव्वभेदेसु वट्टंति ॥ २८१
बाहिरहेट्टु कहिदो णिच्छयकालो ति सव्वदरिसीहिं । अब्भंतरं णिमित्तं गियणियदब्बेसु चेट्टेदि ॥ २८२
कालस्स भिण्णभिण्णा अणुणणपवेसणेण परिहीणा । पुह पुह लोयायासे चेट्टंते संचएण विणा ॥ २८३

पर्वतके उपरिम भवनमें विविध प्रकारके परिवारसे सहित और वृषभ इस नामसे प्रसिद्ध
व्यन्तर देव अनेक प्रकारके सुखोंका उपभोग करता है ॥ २७५ ॥

यह देव एक पल्योपम आयुसे युक्त, दश धनुषप्रमाण शरीरकी उंचाईवाला,
विस्तृतवक्षःस्थल, दीर्घबाहु, और सर्वांगसुन्दर है ॥ २७६ ॥

छह खण्डोंका वर्णन समाप्त हुआ ।

उस आर्यखण्डमें नाना भेदोंसे संयुक्त जो काल प्रवर्तता है, उसके स्वरूपको अनुक्रमसे
कहते हैं ॥ २७७ ॥

स्पर्श, रस, गन्ध और वर्णसे रहित, अगुरुलघु गुणसे सहित, और वर्त्तनालक्षणसे
संयुक्त, यह कालका स्वरूप है ॥ २७८ ॥

उस कालके मुख्य और अमुख्य इसप्रकार दो भेद हैं । इनमेंसे मुख्य कालके आश्रयसे
अमुख्य कालकी प्रवृत्ति होती है ॥ २७९ ॥

जीव और पुद्गलोंमें विविध प्रकारके परिवर्तन हुआ करते हैं । इनकी पर्यायें मुख्य कालके
आश्रयसे प्रवर्तती हैं ॥ २८० ॥

सर्व पदार्थोंके समस्त भेदोंमें नियमसे बाह्य और अभ्यन्तर निमित्तोंके द्वारा परिणामादिक
(परिणाम, क्रिया, परत्वापरत्व) वृत्तियां प्रवर्तती हैं ॥ २८१ ॥

सर्वज्ञ देवने सर्व पदार्थोंके प्रवर्तनेका बाह्य निमित्त निश्चयकाल कहा है । अभ्यन्तर निमित्त
अपने अपने द्रव्योंमें स्थित है ॥ २८२ ॥

अन्योन्यप्रवेशसे रहित कालके भिन्न भिन्न अणु संचयके विना पृथक् पृथक् लोकाकाशमें
स्थित है ॥ २८३ ॥ -

१ इ बधुषंछो, इ बहुषंछो. २ इ ब दिहभुंजो. ३ इ ब वण्णोवदि.

(समयावलिउत्सासा पाणा थोवा य आदिया भेदां । ववहारकालणामा णिदिट्ठा वीथराएहिं ॥ २८४
परमाणुस्स णियट्ठिदगयणपदेस्सदिकमणमेत्तो^१ । जो कालो अविभागी होदि पुढं समयणामा सो ॥ २८५
होतिं हु असंखसमया आवलिणामो तहवे उस्सासो । संखेजावलिणिवहो सो चिय पाणो^२ ति विक्खादो ॥ २८६

१ । १ । १ ।

२ ६

सत्तुस्सासो थोवे सत्तथोवा लवित्ति^३ णादवो । सत्तत्तिदिदलिदलवो णाली वे णालिया मुहुत्तं च ॥ २८७

७ । ७ । ७ । २ ।

१ १ २

समजणेकमुहुत्तं भिण्णमुहुत्तं मुहुत्तया तीसं । दिवसो पण्णरसेहिं दिवसेहिं एकपक्खो^४ हु ॥ २८८
दो पक्खेहिं मासो मासदुगेणं उड्डु उड्डुत्तिदयं । अयणं अयणदुगेणं वरिसो पंचेहिं वच्छरेहिं जुगं ॥ २८९
माघादी होति उड्डु सिस्सिरवसंता णिदाघपाउसया । सरमो हेमंता वि य णामाई ताण जाणिज्जं ॥ २९०
वेणि जुगा दस वरिसा ते दसगुणिदा हवेदि वाससदं । एदेस्सिं दसगुणिदे वाससहस्सं वियाणेहि ॥ २९१

समय, आवलि, उच्छ्वास, प्राण और स्तोक, इत्यादिक भेदोंको वीतराग भगवानने व्यवहार कालके नामसे निर्दिष्ट किया है ॥ २८४ ॥

पुद्गलपरमाणुका निकटमें स्थित आकाशप्रदेशके अतिक्रमणप्रमाण जो अविभागी काल है वही 'समय' नामसे प्रसिद्ध है ॥ २८५ ॥

असंख्यात समयोंकी आवलि और इसीप्रकार संख्यात आवलियोंके समूहरूप उच्छ्वास होता है । यही उच्छ्वासकाल 'प्राण' इस नामसे प्रसिद्ध है ॥ २८६ ॥

सात उच्छ्वासोंका एक स्तोक, और सात स्तोकोंका एक लव जानना चाहिये । सत्तरके आधे अर्थात् साढ़े अडतीस लवोंकी एक नाली और दो नालियोंका एक मुहूर्त होता है ॥ २८७ ॥

७ उ. = १ स्तोक । ७ स्तोक = १ लव । ३८ ३/४ लव = १ नाली । २ नाली १ मुहूर्त ।

समय कम एक मुहूर्तको भिन्नमुहूर्त कहते हैं । तीस मुहूर्तका एक दिन और पन्द्रह दिनोंका एक पक्ष होता है ॥ २८८ ॥

दो पक्षोंका एक मास, दो मासोंकी एक ऋतु, तीन ऋतुओंका एक अयन, दो अयनोंका वर्ष, और पांच वर्षोंका एक युग होता है ॥ २८९ ॥

माघ माससे लेकर जो ऋतुएँ होती हैं उनके नाम शिशिर, वसन्त, निदाघ (ग्रीष्म), प्रावृष (वर्षा), शरद और हेमन्त, इसप्रकार जानना चाहिये ॥ २९० ॥

दो युगोंके दश वर्ष होते हैं; इन दश वर्षोंको दशसे गुणा करनेपर शतवर्ष, और शतवर्षको दशसे गुणा करनेपर सहस्रवर्ष जानना चाहिये ॥ २९१ ॥

१ व भेदो. २ द व °कमेणतो. ३ द व पंणो. ४ द थोवायआवलित्ति, व थोवायलित्ति.
५ द व लया. ६ द व ७ । ७ । ७ । १ । ७ द व एकपक्खा. ८ व एदेस्सि.

दस वाससहस्त्राणि वाससहस्त्राणि दसहृदे होति । तेहिं दसगुणिदेहिं लक्षं णामेण णादब्बं ॥ २९२
 चुलसीदिहदं लक्षं पुब्बंगं होदि तं पि गुणिदब्बं । चउसीदीलक्खेहिं णादब्बं पुब्बपरिमाणं ॥ २९३
 पुब्बं चउसीदिहदं णिउदंगं होदि तं पि गुणिदब्बं । चउसीदीलक्खेहिं णिउदस्स पमाणमुद्धिट्ठं ॥ २९४
 णिउदं चउसीदिहदं कुमुदंगं होदि तं पि णादब्बं । चउसीदीलक्खगुणिदं कुमुदं णामं समुद्धिट्ठं ॥ २९५
 कुमुदं चउसीदिहदं पउमंगं होदि तं पि गुणिदब्बं । चउसीदीलक्खवासे पउमं णामं समुद्धिट्ठं ॥ २९६
 पउमं चउसीदिहदं णल्लिणंगं होदि तं पि गुणिदब्बं । चउसीदीलक्खवासे णल्लिणं णामं विययाणाहि ॥ २९७
 णल्लिणं चउसीदिगुणं कमलंगं णामं तं पि गुणिदब्बं । चउसीदीलक्खेहिं कमलं णामेण णिद्धिट्ठं ॥ २९८
 कमलं चउसीदिगुणं तुडिदंगं होदि तं पि गुणिदब्बं । चउसीदीलक्खेहिं तुडिदं णामेण णादब्बं ॥ २९९
 तुडिदं चउसीदिहदं अडडंगं होदि तं पि गुणिदब्बं । चउसीदीलक्खेहिं अडडं णामेण णिद्धिट्ठं ॥ ३००

सहस्रवर्षको दशसे गुणा करनेपर दश सहस्रवर्ष, और इनको भी दशसे गुणा करनेपर लक्षवर्ष जानना चाहिये ॥ २९२ ॥

लक्षवर्षको चौरासीसे गुणा करनेपर एक 'पूर्वाङ्ग', और इस पूर्वाङ्गको चौरासी लाखसे गुणा करनेपर एक 'पूर्व' का प्रमाण समझना चाहिये ॥ २९३ ॥

पूर्वको चौरासीसे गुणा करनेपर एक 'नियुतांग' होता है, और इसको चौरासी लाखसे गुणा करनेपर एक 'नियुत' का प्रमाण कहा गया है ॥ २९४ ॥

चौरासीसे गुणित नियुतप्रमाण एक 'कुमुदांग' होता है । इसको चौरासी लाखसे गुणा करनेपर 'कुमुद' नाम कहा गया जानना चाहिये ॥ २९५ ॥

चौरासीसे गुणित कुमुदप्रमाण एक 'पद्मांग' होता है । इसको चौरासी लाख वर्षोंसे गुणा करनेपर 'पद्म' नाम कहा गया है ॥ २९६ ॥

चौरासीसे गुणित पद्मप्रमाण एक 'नलिनांग' होता है । इसको चौरासी लाख वर्षोंसे गुणा करनेपर 'नलिन' यह नाम जानना चाहिये ॥ २९७ ॥

चौरासीसे गुणित नलिनप्रमाण एक 'कमलांग' होता है । इसको चौरासी लाखसे गुणा करनेपर 'कमल' इस नामसे कहा गया है ॥ २९८ ॥

कमलसे चौरासीगुणा 'त्रुटितांग' होता है । इसको चौरासी लाखसे गुणा करनेपर 'त्रुटित' नाम समझना चाहिये ॥ २९९ ॥

चौरासीसे गुणित त्रुटितप्रमाण एक 'अटटांग' होता है । इसके चौरासी लाखसे गुणित होनेपर 'अटट' इस नामसे कहा गया है ॥ ३०० ॥

१ द पुब्बंगं, २ णिउदंगं. ३ द पव्वपरिमाणं स णादब्बं. ४ द गुणिदे. ५ द व 'वासेहिं.

TP. 23

अदृढं चउसीदिगुणं अममंगं होदि तं पि गुणिदब्बं । चउसीदीलक्खेहिं अममं णामेण णिदिहं ॥ ३०१
 अममं चउसीदिगुणं हाहांगं होदि तं पि गुणिदब्बं । चउसीदीलक्खेहिं हाहाणामं समुदिहं ॥ ३०२
 हाहाचउसीदिगुणं हूहंगं होदि तं पि गुणिदब्बं । चउसीदीलक्खेहिं हूहूणामस्स परिमाणं ॥ ३०३
 हूहूचउसीदिगुणं एक्कलदंगं हुवेदि गुणिदं तं । चउसीदीलक्खेहिं परिमाणमिदं लदाणामे ॥ ३०४
 चउसीदिहदलदाए महालदंगं हुवेदि गुणिदं तं । चउसीदीलक्खेहिं महालदाणाममुदिहं ॥ ३०५
 चउसीदिलक्खगुणिदा महालदादो हुवेदि सिरिकप्पं । चउसीदिलक्खगुणिदं तं हत्थपहेल्लिदं णाम ॥ ३०६
 हत्थपहेल्लिदणामं गुणिदं चउसीदिलक्खवासोहिं । अचलपणाम चओ^१ कालं कालाणुवेदिणिदिहं ॥ ३०७
 एकत्तीसट्टाणे चउसीदिं पुह पुह ट्टवेदूणं । अण्णोणहदे लदं अचलपं होदि णउदिहूणंगं ॥ ३०८

८४ । ३१ । ९० ।

एवं एसो^२ कालो संखेज्जो वच्छराण गणणाए । उक्कस्सं संखेज्जं जावं तावं पवत्तेओ^३ ॥ ३०९

चौरासीसे गुणित अट्टप्रमाण एक 'अममंग' होता है । इसको चौरासी लाखसे गुणा करनेपर 'अमम' नामसे निर्दिष्ट किया गया है ॥ ३०१ ॥

चौरासीसे गुणित अममप्रमाण एक 'हाहांग' होता है । इसको चौरासी लाखसे गुणा करनेपर 'हाहा' नामक कहा गया है ॥ ३०२ ॥

हाहाको चौरासीसे गुणा करनेपर एक 'हूहंग' होता है । इसको चौरासी लाखसे गुणा करनेपर 'हूहू' नामक कालका प्रमाण समझना चाहिये ॥ ३०३ ॥

चौरासीसे गुणित हूहूका एक 'लतांग' होता है । इसको चौरासी लाखसे गुणा करनेपर यह 'लता' नामक प्रमाण उत्पन्न होता है ॥ ३०४ ॥

चौरासीसे गुणित लताप्रमाण एक 'महालतांग' होता है । इसको चौरासी लाखसे गुणा करनेपर 'महालता' नाम कहा गया है ॥ ३०५ ॥

चौरासी लाखसे गुणित महालताप्रमाण एक 'श्रीकल्प' होता है । इसको चौरासी लाखसे गुणा करनेपर 'हस्तप्रहेलित' नामक प्रमाण उत्पन्न होता है ॥ ३०६ ॥

चौरासी लाख वर्षोंसे गुणित हस्तप्रहेलितप्रमाण एक 'अचलात्म' नामका काल होता है, ऐसा कालाणुओके जानकार अर्थात् सर्वज्ञ भगवान्ने निर्दिष्ट किया है ॥ ३०७ ॥

इकतीस स्थानोंमें पृथक् पृथक् चौरासीको रखकर परस्पर गुणा करनेपर 'अचलात्म' का प्रमाण प्राप्त होता है, जो नब्बै शून्यांकरूप है ॥ ३०८ ॥

इसप्रकार यह संख्यात काल वर्षोंकी गणनाद्वारा उन्कृष्ट संख्यात जबतक प्राप्त हो तबतक ले जाना चाहिये ॥ ३०९ ॥

१ °द लतंगं, ब °लतांगं. २ °द सिरिकंपं, ब सिरिकंपं. ३ °द अचलपं णामदओ. ४ °द कालाउ ह्वेदि. ५ °द ब णिदिहा. ६ °द णवदी. ७ °द एवं सो. ८ °द ब जावलतोवं. ९ °द पवत्तं उ.

वचन—

एत्थ उक्कस्ससंखेज्जयाणणिमित्तं जंबूदीवविस्थारं सहस्सजोयणउब्बेधंपमाणचत्तारिसरावयै। कादब्बा । सलागा पडिसलागा महासलागा एदे तिण्णि वि अवट्ठिदा चउत्थो अणवट्ठिदो । एदे सव्वे पण्णाए ठविदा । एत्थ चउत्थसरावयअब्भंतरे दुवे सरिसवे त्थुदे तं जहण्णं संखेज्जयं जादं । एदं पढमवियपं तिण्णि सरिसवे च्छुद्धे^१ अजहण्णमणुक्कस्ससंखेज्जयं । एवं सरावए^२ पुण्णे^३ एदमुवारि मज्झिमवियपं । पुणो भरिदसरावया देओ वा दाणभो वा हत्थे वेत्तूण दीवे समुदे एक्केकं सरिसवं देउं । सो णिट्ठिदो तक्काले^४ सलायअब्भंतरे एगसरिसओ च्छुद्धो । जग्गि सलाया समत्ता तग्गि सरावओ वड्ढुवेयव्वो^५ । तं भरिदूण हत्थे वेत्तूण दीवे समुदे णिट्ठिदब्बा । जग्गि णिट्ठिदं तग्गि सरावयं वड्ढुवेयव्वं । सलायसरावए सरिसवे च्छुद्धे^६ एदा सलायसरावया पुण्णी, पडिसलायसरावया पुण्णी, महामलायसरीवयो पुण्णो । जह दीवसमुदे तिण्णि सरावया पुण्णी तस्संखेज्जदीवसमुद्विस्थरेण सहस्सजोयणगाधेण (सरावये वड्ढुविदे) सरिसवं भरिदे

वचन—

यहां उत्कृष्ट संख्यातके जाननेके निमित्त जम्बूद्वीपके समान विस्तारवाले (एक लाख योजन) और एक हजार योजनप्रमाण गहरे चार गड्डे करना चाहिये । इनमें शलाका, प्रतिशलाका और महाशलाका, ये तीन गड्डे अवस्थित और चौथा अनवस्थित है । ये सब गड्डे बुद्धिसे स्थापित किये गये हैं । इनमेंसे चौथे कुण्डके भीतर दो सरसोंके डालनेपर वह जघन्य संख्यात होता है । यह संख्यातका प्रथम विकल्प है । तीन सरसोंके डालनेपर अजघन्यानुत्कृष्ट (मध्यम) संख्यात होता है । इसीप्रकार एक एक सरसोंके डालनेपर उस कुण्डके पूर्ण होनेतक यह तीनसे ऊपर सब मध्यम संख्यातके विकल्प होते हैं । पुनः इस सरसोंसे भरे हुए कुण्डमेंसे देव अथवा दानव हाथमें ग्रहण करके क्रमसे द्वीप और समुद्रमें एक एक सरसों देता जाय । इसप्रकार जब वह कुण्ड समाप्त हुआ तब उस समय शलाका कुण्डके भीतर एक सरसों डाला । जहांपर प्रथम कुण्डकी शलाकायें समाप्त हुई हों, उस द्वीप या समुद्रकी सूचीप्रमाण उस अनवस्थाकुण्डको बढ़ा दे । पुनः उसे सरसोंसे भरकर पहिलेके ही समान हाथमें ग्रहण करके क्रमसे आगेके द्वीप और समुद्रमें एक एक सरसों डालकर उन्हें पूरा कर दे । जिस द्वीप या समुद्रमें इस कुण्डके सरसों पूर्ण हो जावें उसकी सूचीके बराबर फिरसे उक्त कुण्डको बढ़ावे और शलाका कुण्डमें एक अन्य सरसों डाले । (इसप्रकार सरसों डालते डालते जब शलाका कुण्ड भरजावे तब एक सरसों प्रतिशलाका कुण्डमें डालना चाहिये । उपर्युक्त रीतिसे जब प्रतिशलाका कुण्ड भी भरजाय तब महाशलाका कुण्डमें एक सरसों डाले । इसप्रकार सरसों डालते डालते) शलाका कुंड पूर्ण होगये, प्रतिशलाका कुंड पूर्ण होगये, और महाशलाका कुंड पूर्ण होगया । जिस द्वीप या समुद्रमें शलाका, प्रतिशलाका और महाशलाका ये तीनों कुण्ड भरजावें उतने संख्यात द्वीपसमुद्रोंके विस्ताररूप और एक हजार योजन गहरे गड्डेको सरसोंसे भर देनेपर उत्कृष्ट संख्यातका

१ द ब उवेदं. २ द ब सरावयं. ३ द ब त्थुदे. ४ द सरावयो. ५ द ब पुण्णो. ६ द ब देय.
७ द ब त्थुदो. ८ ब सम्मत्ता. ९ द ब सरावउ वड्ढुरियंतु. १० द ब सरिसवत्थुदे. ११ द ब पुण्णो. १२ द ब सरावया.

तं उक्कस्ससंखेज्जयं अदिच्छिदूणं जहण्णपरित्तासंखेज्जयं गंतूण पडिदं । तदो एगरूवमवणीदे जादमुक्कस्स-
संखेज्जयं । जग्गि जग्गि संखेज्जयं मग्गिज्जदि तग्गि तग्गि यजहण्णमणुक्कस्ससंखेज्जयं गंतूण^१ घेत्तवं ।
तं कस्स विसओ । चोहसपुण्विस्स ।

उक्कस्ससंखमज्जे इगिसमयजुदे जहण्णयमसंखं^२ । तत्तो असंखकालो उक्कस्सयसंखसमयंतं ॥ ३१०

जं तं असंखेज्जयं तं तिविधं, परित्तासंखेज्जयं, जुत्तासंखेज्जयं, असंखेज्जासंखेज्जयं चेदि । जं तं ५
परित्तासंखेज्जयं तं तिविधं, जहण्णपरित्तासंखेज्जयं, अजहण्णमणुक्कस्सपरित्तासंखेज्जयं, उक्कस्सपरित्तासं-
खेज्जयं चेदि । जं तं जुत्तासंखेज्जयं तं तिविधं, जहण्णजुत्तासंखेज्जयं, अजहण्णमणुक्कस्सजुत्तासंखेज्जयं,
उक्कस्सजुत्तासंखेज्जयं चेदि । जं तं असंखेज्जासंखेज्जयं तं तिविधं, जहण्णअसंखेज्जासंखेज्जयं, अज-
हण्णमणुक्कस्सअसंखेज्जासंखेज्जयं, उक्कस्सअसंखेज्जासंखेज्जयं चेदि ।

जं तं जहण्णपरित्तासंखेज्जयं तं विरिल्लेदूण एक्केक्कस्स रूवस्स जहण्णपरित्तासंखेज्जयं देदूण अण्णो- १०
ण्णमत्थे कदे उक्कस्सपरित्तासंखेज्जयं अदिच्छेदूण जहण्णजुत्तासंखेज्जयं गंतूण पडिदं । तदो एगरूवे अव-
णीदे जादं उक्कस्सपरित्तासंखेज्जयं । (जग्गि जग्गि असंखेज्जयं) अधिकजं तग्गि तग्गि जहण्णजुत्त-

अतिक्रमण कर यह जघन्य परीतासंख्यात जाकर प्राप्त होता है । उसमेंसे एक रूप कम कर देनेपर उत्कृष्ट संख्यातका प्रमाण होता है । जहां जहां संख्यातको खोजना हो वहां वहां अजघन्यानुत्कृष्ट संख्यातका (मध्यम संख्यातका) जाकर ग्रहण करना चाहिये । यह किसका विषय है ? यह चौदह पूर्वके ज्ञाता श्रुतकेवलीका विषय है ।

उत्कृष्ट संख्यातमें एक समय मिलानेपर जघन्य असंख्यात होता है । इसके आगे उत्कृष्ट असंख्यातके प्राप्त होने तक असंख्यात काल है ॥ ३१० ॥

अब जो यह असंख्यात है वह तीन प्रकार है—परीतासंख्यात, युक्तासंख्यात और असं-
ख्यातासंख्यात । जो यह परीतासंख्यात है वह तीन प्रकारका है—जघन्य परीतासंख्यात, अजघ-
न्यानुत्कृष्ट परीतासंख्यात और उत्कृष्ट परीतासंख्यात । इसीप्रकार युक्तासंख्यात भी तीन प्रकार है—
जघन्य युक्तासंख्यात, अजघन्यानुत्कृष्ट युक्तासंख्यात और उत्कृष्ट युक्तासंख्यात । जो यह असंख्यातासंख्यात
है सो भी तीन प्रकार है—जघन्य असंख्यातासंख्यात, अजघन्यानुत्कृष्ट असंख्यातासंख्यात और उत्कृष्ट
असंख्यातासंख्यात ।

जो यह जघन्य परीतासंख्यात है उसका विरलन करके एक एक रूपके प्रति जघन्य
परीतासंख्यात देकर परस्पर गुणा करनेपर उत्कृष्ट परीतासंख्यातका उल्लंघन कर जघन्य युक्तासंख्यात
जाकर प्राप्त होता है । इसमेंसे एक अंक कम करनेपर उत्कृष्ट परीतासंख्यात होता है । (जहां जहां
असंख्यातका) अधिकार हो, वहां वहां जघन्य युक्तासंख्यातका ग्रहण करना चाहिये । जो यह जघन्य

१ द अदिच्छि जहण्णं । २ द ब संखेयं । ३ द संखेज्जयं घेत्तवं । ४ द ब छ जहण्णयमसंखं ।
५ ब तिविधं, ६ द विरिल्लेदूण, ७ द अदिच्छेदूण, ब आविच्छेदूण, ८ ब पडिदस्तादो, ९ द ब अधिकाजं ।

असंख्येज्यं वेत्तव्वं । जं तं जहण्णजुत्तासंख्येज्यं तं सयं वग्गिदो उक्कस्सजुत्तासंख्येज्यं अदिच्छिदूण
 जहण्णमसंख्येजासंख्येज्यं गंतुं पडिदं । तदो एगरूवं अवणीदे जादं उक्कस्सजुत्तासंख्येज्यं । तदा
 • जहण्णमसंख्येजासंख्येज्यं दोप्पडिरासियं कादूण एगरासिं सलायपमाणं ठविय एगरासिं विरलेदूण
 एक्केक्कस्स रूवस्स एगपुंजप्रमाणं दादूण अण्णोण्णभत्थं करिय सलायरासिदो एगरूवं अवणेदव्वं ।
 पुणो वि उप्पण्णरासिं विरलेदूण एक्केक्कस्स रूवस्सुप्पण्णरासिपमाणं दादूण अण्णोण्णभत्थं कादूण ५
 सलायरासिदो एयरूवं^१ अवणेदव्वं । एदेण कमेण सलायरासी णिट्ठिदा । णिट्ठियतदणंतरासिं
 दुप्पडिरासिं कादूण एयपुंजं सलायं ठविय एयपुंजं विरलेदूण एक्केक्कस्स रूवस्स उप्पण्णरासिं दादूण
 अण्णोण्णभत्थं कादूण सलायरासिदो एवं रूवं अवणेदव्वं । एदेण सरूएण विदियसलायपुंजं
 समत्तं । सम्मत्तकाले उप्पण्णरासिं दुप्पडिरासिं कादूण एयपुंजं सलायं ठविय एयपुंजं विरलेदूण
 एक्केक्कस्स रूवस्स उप्पण्णरासिपमाणं दादूण अण्णोण्णभत्थं कादूण सलायरासीदो एयरूवं^२ अवणेदव्वं । १०
 एदेण कमेण तदियपुंजं णिट्ठिदं । एव्वं कदे^३ उक्कस्सअसंख्येजासंख्येज्यं ण पावदि । धम्मभाधम्मलोगागासएग-
 जीवपदेसा चत्तारि वि लोगागासमेत्ता, पत्तेगसरिरबादरपदिट्ठिया एदे दो वि (कम्मसो असंख्येज्जलोगमेत्ता)^४,

युक्तासंख्यात है, उसका एकवार वर्ग करनेपर उत्कृष्ट युक्तासंख्यातको लांघकर जघन्य असंख्यातासंख्यात
 जाकर प्राप्त होता है। इसमेंसे एक रूप कम करदेनेपर उत्कृष्ट युक्तासंख्यात हो जाता है। फिर जघन्य
 असंख्यातासंख्यातकी दो प्रतिराशियां करके उनमेंसे एक राशिको शलाकाप्रमाण स्थापित करके
 और एक राशिका विरलन करके एक एक रूपके प्रति एक एक पुंजप्रमाण देकर परस्पर
 गुणा करके शलाकाराशिमेंसे एक अंक कम करदेना चाहिये, इसप्रकार जो राशि उत्पन्न हो
 उसको फिरसे विरलित करके एक एक अंकके प्रति उत्पन्न राशिके प्रमाणको देकर और परस्पर
 गुणा करके शलाकाराशिमेंसे एक अंक और कम करना चाहिये। इसी क्रमसे शलाकाराशि
 समाप्त हो गई। उस राशिकी समाप्तिके अनन्तर उत्पन्न हुई राशिप्रमाण दो प्रतिराशियां करके
 उनमेंसे एक पुंजको शलाकारूपसे स्थापित करके और एक पुंजको विरलित करके एक एक अंकके
 प्रति उत्पन्न राशिको देकर परस्पर गुणा करनेके पश्चात् शलाकाराशिमेंसे एक रूप कम करना चाहिये।
 इस प्रक्रियासे द्वितीय शलाकाराशि समाप्त हो गई। उसकी समाप्तिकालमें उत्पन्न राशिप्रमाण दो
 प्रतिराशियां करके उनमेंसे एक पुंजको शलाकारूपसे स्थापित करके और एक पुंजका विरलन करके
 एक एक अंकके प्रति उत्पन्न राशिप्रमाणको देकर परस्पर गुणा करनेपर शलाकाराशिमेंसे एक अंक
 कम करदेना चाहिये। इस क्रमसे तृतीय पुंज समाप्त हो गया। ऐसा करनेपर भी उत्कृष्ट असंख्यात-
 संख्यात प्राप्त नहीं होता। तब धर्म द्रव्य, अधर्म द्रव्य, लोकाकाश और एक जीव, इन चारोंके प्रदेश,
 जो लोकाकाशप्रमाण हैं उनको, तथा प्रत्येकशरीर और बादरप्रतिष्ठित (अप्रतिष्ठित प्रत्येकराशि और
 प्रतिष्ठित प्रत्येकराशि), जो दोनों क्रमशः असंख्यात लोकप्रमाण हैं, इन छहों असंख्यातराशियोंको पूर्व

१ द सलायममाण, ब सलायासणाम. २ द विरलेदूण. ३ द ब अण्णोण्णभत्तप्पो. ४ द ब यरूव.
 ५ द ब एयरूवस्स. ६ द ब कदो. ७ द ब किंचूणसायरोवमं विरलेदूण विभंगं कादूण अण्णोण्णभत्थे
 रासिपमाणं होदि.

छप्पि पदे^१ असंखेज्जासंखेज्जयं ण उप्पज्जदि । तदा ठिदिबंधज्जवसायठाणाणि^२ अणुभागबंधज्जवसायठाणाणि योगप-
लिच्छेदाणि उत्सपिपिणोसपिपणीसमयाणि च एदाणि पत्तिखविदूण पुब्बं व वग्गिदसंवग्गिदं कदे (उक्कस्स-
असंखेजासंखेज्जयं अदिच्छिदूण जहण्णपरित्ताणंतयं गंतूण पडिदं ।) तदो (एगरूवं अवणीदे जादं)
उक्कस्सअसंखेजासंखेज्जयं । जग्गिह जग्गिह असंखेजासंखेज्जयं मग्गिज्जदि तग्गिह तग्गिह यजहण्णमणुक्कस्स- ५
असंखेज्जासंखेज्जयं चेत्तवं । कस्स विसओ । ओधिणाणिस्स ।

उक्कस्सअसंखेज्जे अवराणंतो हुवेदि रूवजुदे । तत्तो वडुदि कालो केवलणाणस्स परियंतं ॥ ३११

जं तं (अणंतं) तं तिविहं, परित्ताणंतयं, जुत्ताणंतयं, अणंताणंतयं चेदि । जं तं परित्ताणंतयं तं तिविहं,
जहण्णपरित्ताणंतयं, अजहण्णमणुक्कस्सपरित्ताणंतयं, उक्कस्सपरित्ताणंतयं चेदि । जं तं जुत्ताणंतयं तं तिविहं,
जहण्णजुत्ताणंतयं, अजहण्णमणुक्कस्सजुत्ताणंतयं, उक्कस्सजुत्ताणंतयं चेदि । जं तं अणंताणंतयं तं तिविधं, १०
जहण्णमणंताणंतयं, अजहण्णमणुक्कस्सअणंताणंतयं, उक्कस्सअणंताणंतयं चेदि ।

उत्पन्न राशिमें (तीन वार वर्गितसंवर्गित राशिमें) मिलाकर पहिलेके समान तीन वार वर्गित-
संवर्गित करनेपर भी उत्कृष्ट असंख्यातासंख्यात उत्पन्न नहीं होता । तब फिर इस राशिमें स्थितिबन्धा-
ध्यवसायस्थान, अनुभागबन्धाध्यवसायस्थान, योगोंके अविभागप्रतिच्छेद और उत्सर्पिणी-अवसर्पिणी
कालके समय, इन राशियोंको मिलाकर पूर्वके समान ही वर्गितसंवर्गित करनेपर (उत्कृष्ट असंख्याता-
संख्यातका अतिक्रमण कर जघन्य परीतानन्त जाकर प्राप्त होता है ।) इसमेंसे (एक अंक कम कर देनेपर)
उत्कृष्ट असंख्यातासंख्यात होता है । जहां जहां असंख्यातासंख्यातकी खोज करना हो वहां वहां
अजघन्यानुत्कृष्ट असंख्यातासंख्यातको ग्रहण करना चाहिये । यह किसका विषय है ? यह
अवधिज्ञानीका विषय है ।

उत्कृष्ट असंख्यातमें (असंख्यातसंख्यातमें) एक रूपके मिलानेपर जघन्य अनन्त होता है ।
उसके आगे केवलज्ञानपर्यन्त काल बढ़ता जाता है ॥ ३११ ॥

जो यह अनन्त है वह तीन प्रकार है— परीतानन्त, युक्तानन्त, और अनन्तानन्त ।
इसमेंसे जो परीतानन्त है वह तीन प्रकार है— जघन्य परीतानन्त, अजघन्यानुत्कृष्ट परीतानन्त और
उत्कृष्ट परीतानन्त । इसीप्रकार युक्तानन्त भी तीन प्रकार है— जघन्य युक्तानन्त, अजघन्यानुत्कृष्ट
युक्तानन्त और उत्कृष्ट युक्तानन्त । अनन्तानन्त भी तीन प्रकार है— जघन्य अनन्तानन्त, अजघन्या-
नुत्कृष्ट अनन्तानन्त और उत्कृष्ट अनन्तानन्त ।

१ द व छप्पि पदे. २ व संखेज्जदी. ३ द व ठिदिबंधठाणाणि ठिदिबंधज्जवसायठाणाणि कसायोदय-
ठाणाणि. ४ द व वग्गिज्जदि. ५ द व जुत्तं.

जं तं जहृणपरित्ताणंतयं तं विरलेदूण एकेकस्स रुवस्स जहृणपरित्ताणंतयं दादूण अण्णोण-
 २२त्थे कदे उक्कस्सपरित्ताणंतयं अदिच्छिदूण जहृणजुत्ताणंतयं गंतूण पडिदं । एवदिओ अभवत्तिदियरासी ।
 तदो एगरूवे भवणीदे जादं उक्कस्सपरित्ताणंतयं । तदा जहृणजुत्ताणंतयं सयं वग्गिदं उक्कस्सजुत्ताणंतयं
 अदिच्छिदूण जहृणमणंताणंतयं गंतूण पडिदं । तदो एगरूवे भवणीदे जादं उक्कस्सजुत्ताणंतयं । तदा ५
 जहृणमणंताणंतयं पुब्बं व वग्गिदसंवग्गिदं कदे उक्कस्सअणंताणंतयं ण पावदि ।

सिद्धा णिगोदजीवा वणप्फदि कालो य धोम्मला चेव । सध्वमल्लोगागासं^१ छप्पेदे^२ णंतपक्खेवा ॥ ३१२

ताणि पक्खिदूण पुब्बं व तिण्णिवारे वग्गिदसंवग्गिदं कदे तदा उक्कस्सअणंताणंतयं ण पावदि ।
 तदा धम्मद्वियं अधम्मद्वियं अगुरुलहुगुणं अणंतं पक्खिदूण पुब्बं व तिण्णिवारे वग्गिदसंवग्गिदं कदे
 उक्कस्सअणंताणंतयं ण उप्पज्जदि । तदा केवलणाणकेवलदंसणस्स वाणंता भागा तस्सुवरी पक्खित्ते^३
 उक्कस्सअणंताणंतयं उप्पणं । अत्थि तं भायणं णत्थि तं दब्बं एवं भग्गिदो । एवं वग्गिथ उप्पणसध्व- १०
 वग्गरासीणं पुंजं केवलणाणकेवलदंसणस्स अणंतिमभागं होदि तेण कारणेण अत्थि तं भाजणं णत्थि तं
 दब्बं । जग्गि जग्गि अणंताणंतयं मग्गिज्जदि^४ तग्गि तग्गि अजहृणमणुक्कस्सअणंताणंतयं वेत्तब्बं । कस्स
 विसओ । केवलणाणित्थि ।

यह जो जघन्य परीतानन्त है, उसका विरलन करके और एक एक रूपके प्रति जघन्य परीतानन्तको देकर परस्पर गुणा करनेपर उत्कृष्ट परीतानन्तका उल्लंघन कर जघन्य युक्तानन्त जाकर प्राप्त होता है। इतनी ही अभव्यसिद्धराशि है। इस जघन्य युक्तानन्तमेंसे एक रूप कम करनेपर उत्कृष्ट परीतानन्त होता है। तत्रश्चात् जघन्य युक्तानन्तका एकवार वर्ग करनेपर उत्कृष्ट युक्तानन्तको लांघकर जघन्य अनन्तानन्त जाकर प्राप्त होता है। इसमेंसे एक अंक कम करनेपर उत्कृष्ट युक्तानन्तका प्रमाण होता है। पश्चात् जघन्य अनन्तानन्तको पूर्ववत् वर्गितसंवर्गित करनेपर उत्कृष्ट अनन्तानन्त प्राप्त नहीं होता। तत्र इस उत्पन्न राशिमें—

सिद्ध, निगोद जीव, वनस्पति, काल, पुद्गल और सब अलोकाकाश, ये छह अनन्तप्रक्षेप हैं ॥ ३१२ ॥

इन छहों राशियोंको मिलाकर पूर्वके समान तीनवार वर्गितसंवर्गित करनेपर उत्कृष्ट अनन्तानन्त प्राप्त नहीं होता। तत्र इस राशिमें, धर्म द्रव्यमें स्थित और अधर्म द्रव्यमें स्थित अनन्त अगुरुलघु गुणको, मिलाकर पूर्वके समान तीनवार वर्गितसंवर्गित करनेपर उत्कृष्ट अनन्तानन्त उत्पन्न नहीं होता। तत्र केवलज्ञान अथवा केवलदर्शनके अनन्त बहुभागको (उक्त प्रकारसे प्राप्त राशिसे हीन) उस पूर्वोक्त राशिमें मिलानेपर उत्कृष्ट अनन्तानन्त उत्पन्न हुआ। वह भाजन है, द्रव्य नहीं है, इसप्रकार कहा गया है। क्योंकि इसप्रकार वर्ग करके उत्पन्न सब वर्गराशियोंका पुंज केवलज्ञान—केवलदर्शनके अनन्तवें भाग है, इसी कारणसे वह भाजन है, द्रव्य नहीं है। जहां जहां अनन्तानन्तका ग्रहण करना हो वहां वहां अजघन्यानुत्कृष्ट अनन्तानन्तका ग्रहण करना चाहिये। यह किसका विषय है? यह केवलज्ञानीका विषय है।

१ द ब सव्वं वमल्लोगागासं. २ द ब यप्पेदि. ३ द ब पक्खित्तो. ४ द ब वग्गिज्जदि.

भरिहृक्खेत्तमि इमे अज्जाखंडमि कालपरिभागा । अवसप्पिण्डस्सप्पिण्डपिपञ्जाया दोण्णि होंति पुढं ॥ ३१३
 गरतिरियाणं भाऊ उच्छेह्विभूदियहुदियं सम्भं । अवसप्पिण्ण ह्ययदि उस्सप्पिणियासु वड्ढेदि ॥ ३१४
 अद्दारपह्लसायरउवमा दस होंति^१ कोडकोडीओ । अवसप्पिण्णपरिमाणं तेत्तियमुस्सप्पिणीकालो ॥ ३१५
 दोण्णि वि मिलिदे कप्पं छम्भेदा होंति तत्थ एक्केकं ।
 सुसमसुसमं च सुसमं तद्दुज्जयं सुसमदुस्समयं ॥ ३१६
 दुस्समसुसमं दुस्सममदिदुस्समयं च तेसु पढममि । चत्तारिसायरोवमकोडाकोडीओ परिमाणं ॥ ३१७
 सुसममि तिण्णि जलहीउत्तमाणं होंति कोडकोडीओ ।
 दोण्णि तदियमि तुरिमे वाडालसहस्सविरहिदो एक्को ॥ ३१८
 इगिवीससहस्साणि वासाणि दुस्सममिं परिमाणं । अतिदुस्सममि कालो तेत्तियमेत्तं मि णाद्वं ॥ ३१९
 सुसमसुसममि काले भूमि रजधूमजलणहिमरहिदा । कंठयअम्मसिल्लह्विच्छिआदिकीडोवसग्गपरिचत्ता ॥ ३२०
 णिम्मलदप्पणसरिसो णिदिद्वेह्विं विरहिदा तीए । सिकदा ह्वेदि दिव्वो तणुमणयणाण सुहजणणी ॥ ३२१
 विष्फुरिदपंचवण्णा सहावमउवा य मधुरसजुत्ता । चउअंगुलपरिमाणा तणं स्ति जाएदि सुरहिंगंघड्डा ॥ ३२२

भरत क्षेत्रके आर्यखण्डमें ये कालके विभाग हैं । यहां पृथक् पृथक् अवसर्पिणी और उत्सर्पिणीरूप दोनों ही कालकी पर्यायें होती हैं ॥ ३१३ ॥

अवसर्पिणी कालमें मनुष्य एवं तिर्यञ्चोकी आयु, शरीरकी उंचाई और विभूति इत्यादिक सब ही घटते तथा उत्सर्पिणी कालमें बढ़ते रहते हैं ॥ ३१४ ॥

अद्वापर्योसे निर्मित दश कोडाकोडी सागरोपमप्रमाण अवसर्पिणी और इतना ही उत्सर्पिणी काल भी है ॥ ३१५ ॥

इन दोनोंको मिलानेपर बीस कोडाकोडी सागरोपमप्रमाण एक कल्प काल होता है । अवसर्पिणी और उत्सर्पिणीमेंसे प्रत्येकके छह भेद हैं— सुषमसुषमा, सुषमा, सुषमदुष्ममा, दुष्ममा, सुषमा और अतिदुष्ममा । इन छहोंमेंसे प्रथम सुषमसुषमा चार कोडाकोडी सागरोपमप्रमाण, सुषमा तीन कोडाकोडी सागरोपमप्रमाण, तृतीय दो कोडाकोडी सागरोपमप्रमाण, चतुर्थ व्यालीस हजार वर्ष कम एक कोडाकोडी सागरोपमप्रमाण, पंचम दुष्ममा इक्कीस हजार वर्षप्रमाण और अतिदुष्ममा काल भी इतने ही (इक्कीस हजार वर्ष) प्रमाण जानना चाहिये ॥ ३१६-३१९ ॥

सुषमासुषमा कालमें भूमि रज, धूम, अग्नि और हिमसे रहित, तथा कण्टक, अश्रिल्ला (बर्फ), आदि एवं विच्छू आदिक कीडोंके उपसर्गोंसे रहित होती है ॥ ३२० ॥

इस कालमें निर्मल दर्पणके सदृश और निन्दित द्रव्योंसे रहित दिव्य बालु तन, मन और नयनोंको सुखदायक होती है ॥ ३२१ ॥

उस पृथिवीपर पांच प्रकारके वर्णोंसे स्फुरायमान, स्वभावसे मृदुल, मधुर रससे युक्त, सुगन्धसे परिपूर्ण, आर चार अंगुलप्रमाण ऊंचे तृण उत्पन्न होते हैं ॥ ३२२ ॥

१ द पविभागा. २ ब उच्छेहा. ३ द हुंति. ४ द सुसुमं. ५ द ब दुस्सह्वि. ६ द काल. ७ द ब भूमि. ८ द ब सलाहं. ९ ब सरसा. १० द ब दव्वा. ११ द ब भणं ति.

तीप गुंछा गुम्मा कुसुमंकुरफलपवाकपरिपुण्णा । बहुओ विचित्तवण्णा कलससमूहा समुत्तंगा ॥ ३२३
कलहारकमलकुवलयकुमुदुजलपवाहपडहस्था^१ । पोक्करणीवावीओ मभरादिविवाजिया^२ होंति ॥ ३२४
पुक्करणीपहुदीणं चउतडभूमिसु रथणसोवाणा^३ । तेषुं वरपोसादा सयणासणणिवहपरिपुण्णा ॥ ३२५

गिस्सेसवाहिणासणभमिदोवमैविमलसालिलपरिपुण्णा ।

रेहंति दिग्घियाओ जलकीडणादिस्वदस्वजुदा ॥ ३२६

अहमुचयाण भवणा सयणासणसोभिदा सुपासादा । विविचित्तं भासंते^४ गिरुचमं भोगभूमिण^५ ॥ ३२७

भरणिभरा उत्तुंगी कंचणवररयणणियरपरिणामा । णाणाविहकप्पदुर्मसंपुण्णा दिग्घिआदिजुदा ॥ ३२८

भरणी वि पंचवण्णा तणुमणणयणण णंदणं कुणह । वज्जिदणीलमरगदमुत्ताहलपडमरायफलिहजुदा ॥ ३२९

पवराड वाहिणीओ दोसडसोहंतरयणसोवाणा^६ । भमयवरस्वीरपुण्णा मणिमयसिगदाहि सोहंति ॥ ३३०

संखपिपीलियमक्कुणगोमच्छीदंसमसयकिमिपहुदी । वियळिंदिया ण होंति हु णियमेणं पडमकालम्मि ॥ ३३१

उस कालमें पृथिवीपर गुच्छा, गुल्म (झाड़ी), पुष्प, अंकुर, फल एवं नवीन पत्तोंसे परिपूर्ण, विचित्र वर्णवाले और ऊंचे, ऐसे बहुतसे वृक्षोंके समूह होते हैं ॥ ३२३ ॥

वहांपर कलहार, कमल, कुवलय और कुमुद, इन विशेष जातिके कमल पुष्पों तथा उज्ज्वल प्रवाहसे परिपूर्ण और मकरादिक जलजंतुओंसे रहित, ऐसी पुष्करिणी व वापिकायें होती हैं ॥ ३२४ ॥

इन पुष्करिणी आदिककी चारों तटभूमियोंमें रत्नोंकी सीढियां होती हैं । उनमें शय्या और आसनोके समूहोंसे परिपूर्ण उत्तम भवन हैं ॥ ३२५ ॥

सम्पूर्ण व्याधियोंको नष्ट करनेवाले अमृतोपम निर्मल जलसे परिपूर्ण और जलकीडोंके निमित्तभूत दिव्य द्रव्योंसे संयुक्त, ऐसी दीर्घिकायें शोभायमान होती हैं ॥ ३२६ ॥

भोगभूमिमें अतिमुक्तकों अर्थात् अति स्वच्छंद भोगभूमिओंके भवन शय्या एवं आसनोसे सुशोभित सुन्दर प्रासाद अनुपम और सुविचित्र प्रतिभासित होते हैं ॥ ३२७ ॥

वहांपर सुवर्ण एवं उत्तम रत्नसमूहोंके परिणामरूप, नाना प्रकारके कल्पवृक्षोंसे परिपूर्ण, और दीर्घिकादिकसे संयुक्त उन्नत पर्वत हैं ॥ ३२८ ॥

पंचवर्णवाली और हीरा, इन्द्रनील, मरकत, मुक्ताफल, पद्ममराग तथा स्फटिक मणिसे संयुक्त वहांकी पृथिवी भी तन, मन एवं नयनोंको आनन्द देती है ॥ ३२९ ॥

वहां उभय तटोंपर शोभायमान रत्नमय सीढियोंसे संयुक्त और अमृतके समान उत्तम क्षीर (जल) से परिपूर्ण, ऐसी प्रवर नदियां मणिमय बालुकासे शोभायमान होती हैं ॥ ३३० ॥

प्रथम कालमें नियमसे शंख, चीटी, खटमल, गोमक्षिका, डांस, मच्छर और कृमि इत्यादिक विकलेन्द्रिय जीव नहीं होते ॥ ३३१ ॥

१ द व 'पदहस्थो. २ द व अमरादिविवाजिया. ३ व सोवाणो. ४ द व पासादो. ५ द व अविदावम.
६ द व भासंतो. ७ द उत्तंगा. ८ द व 'कप्पदुमा. ९ द व 'पउररायपलिह'. १० द व 'सोहाणो.

णत्थि असण्णी जीवा णत्थि तथा सामिभिक्कभेदो यं । विक्कलपहो जुद्धादीद्वरणभावा दुं ण हु होति ॥ ३३२

रत्तिदिपाणं भेदो तिमिरादवसीदवेदणा णिदा । परदाररदी परधणचोरीं णं णत्थि णियमेण ॥ ३३३

जमलाजमलपसूदा वरवेजणलक्खणेहिं परिपुण्णा । बदरपमाणाहारं अट्टमभत्तेसु भुंजंति ॥ ३३४

तस्सिं काले छ च्छिये चावसहस्साणि' देहउस्सेहो । तिण्णि पल्लिदोवमाई आऊणि णराण णारीणं ॥ ३३५

पुट्टीए होति अट्टी छप्पणा समधिया य दोण्णि सया । सुसमसुसमम्मि काले णराण णारीण पत्तेकं ॥ ३३६

भिण्णिणदणीलकेसा णिरुवमलावण्णरूवपरिपुण्णा । सुहसायरमज्जगया णीलुप्पलसुरदिण्णिस्सासा ॥ ३३७

तब्भोगभूमिज्जादा णत्रणागसहस्सरिसबलजुत्ता । आरत्तपाणिपादा वणचंपयकुसुमगंधड्डा ॥ ३३८

मह्वलजवजुत्ता मेदकसाया सुशीलसंपुण्णा । आदिमसंहङ्गणजुदा समचउरस्संगसैठाणा ॥ ३३९

बालरवीसमतेया कवलहाारा वि विगदणीहारा । ते जुगलधम्मजुत्ता परिवारा णत्थि तक्काले ॥ ३४०

गामणयरादि सव्वं ण होदि ते होति सव्वकप्पतरु । णियणियमणसंकप्पियवत्थूणिं देति जुगलाणं ॥ ३४१

इस कालमें असंज्ञी जीव नहीं होते तथा स्वामी और भृत्यका भी भेद नहीं होता, इसीप्रकार नर-नारी कान्तिसे रहित और युद्धादिक विरोधकारक भाव भी नहीं होते ॥ ३३२ ॥

प्रथमकालमें नियमसे रात-दिनका भेद, अन्धकार, गर्मी व शीतकी निंघ वेदना, परस्त्रीरमण और परधनहरण नहीं होता ॥ ३३३ ॥

इसकालमें युगल-युगलरूपसे उत्पन्न हुए मनुष्य उत्तम व्यंजनों (तिल मश इत्यादिक) और चिह्नों (शंख चक्र इत्यादिक) से परिपूर्ण होते हुए अष्टमभक्तमें अर्थात् चौथे दिन बेरके बराबर आहार ग्रहण करते हैं ॥ ३३४ ॥

इस कालमें पुरुष और स्त्रियोंके शरीरकी उंचाई छह हजार धनुष तथा आयु तीन पत्योपमप्रमाण होती है ॥ ३३५ ॥

सुषमसुषमाकालमें पुरुष और स्त्रियोंसे प्रत्येकके पृष्ठभागमें दोसौ छप्पन हड्डियां होती हैं ॥ ३३६ ॥

इस कालमें मनुष्य भिन्न इन्द्रनील मणिके सदृश केशवाले, अनुपम लावण्यरूपसे परिपूर्ण, सुखसागरके मध्यमें मग्न, और नील कमलके समान सुगंधित निश्वासवायुसे युक्त होते हैं ॥ ३३७ ॥

उस भोगभूमिमें उत्पन्न हुए मनुष्य नौ हजार हाथियोंके सदृश बलसे युक्त, किंचित् लाल हाथ-पैरवाले, वनचम्पकके फूलोंकी सुगन्धसे व्याप्त, मार्दव एवं आर्जवसे सहित, मन्दकषायी, सुशीलतापूर्ण, आदिके अर्थात् वज्रवृषभनाराचसंहननसे युक्त, समचतुरस्रशरीरसंस्थानवाले उगते हुए सूर्यके सदृश तेजस्वी, कवलहाारको करते हुए भी मल-मूत्रसे रहित, और युगलधर्मसे सहित होते हैं । इस कालमें नर-नारीके अतिरिक्त अन्य परिवार नहीं होता ॥ ३३८-३४० ॥

इस समय वहांपर गांव व नगरादिक सब नहीं होते, केवल वे सब कल्पवृक्ष होते हैं जो युगलोंको अपने अपने मनकी कल्पित वस्तुओंको दिया करते हैं ॥ ३४१ ॥

१ द न भेदाओ. २ द न पहो. ३ द न भावा हु. ४ द न चारी. ५ द न छविह.
६ द सहरसा. ७ द वत्थूणं, ८ वत्थूणं.

पाणंगदूरियंगा भूषणवर्धंगभोयणंगा य । आलयदीवियभायणमालातेजंगभादिकप्पतरु ॥ ३४२
 पाणं मधुरसुसादं करसेदि जुदं पस्त्यमहसीदं । बत्तीसभेदजुत्तं पाणंगा देति तुष्टिपुष्टियरे ॥ ३४३
 तूरंगा वरवीणापट्टपट्टहमुहंगसालरीसंखा । दुंदुभिभंभामेरीकाहलपट्टदाह देति तूरगा ॥ ३४४
 तरशो वि भूषणंगा कंकणकटिसुत्तहारकेयूर । मंजीरकडयकुंडलतिरीडमउडादियं देति ॥ ३४५
 वर्धंगा णितं पट्टचीणसुवरखउमपट्टदिवत्थार्णि । मणयणगाणंदकरं गाणावत्थादि ते देति ॥ ३४६
 सोलसविहमाहारं सोलसमेयाणि वैजणार्णि पि । चोदसाविहसोवाहं खजार्णि विगुणचउवण्णं ॥ ३४७
 सायाणं च पयरे तेसट्टीसंजुदाणि तिसयाणि । रसभेदा तेसट्टी देति कुडं भोयणंगदुमा ॥ ३४८
 सत्थिअणंदावत्तप्पमुहा जे के वि दिव्वपासादा । सोलसभेदा रग्मा देति हु ते आलयंगदुमा ॥ ३४९
 दीवंगदुमा साहापवालफलकुसुममंकरादीहिं । दीवा इव पज्जलिदा पासादे देति उज्जोवं ॥ ३५०
 भायणंगंगा कंचणबहुरयणविणिग्गिभिमयाह धवलाहं । भिंगारकलसगगरिचामरपीडादियं देति ॥ ३५१

भोगभूमिमें पानांग, तूर्यांग, भूषणांग, वखांग, भोजनांग, आलयांग, दीपांग, भाजनांग
 मालांग और तेजांग आदि कल्पवृक्ष होते हैं ॥ ३४२ ॥

इनमेंसे पानांग जातिके कल्पवृक्ष भोगभूमिजोंको मधुर, सुस्वादु, छह रसोंसे युक्त, प्रशस्त,
 अतिशीत, और तुष्टि एवं पुष्टिको करनेवाले, ऐसे बत्तीस प्रकारके पेय द्रव्यको दिया करते हैं ॥ ३४३ ॥

तूर्यांग जातिके कल्पवृक्ष उत्तम वीणा, पट्ट, पट्टह, मृदंग, झालर, शंख, दुंदुभि, भंभा,
 भेरी और काहल इत्यादि भिन्न भिन्न प्रकारके वादित्तोंको देते हैं ॥ ३४४ ॥

भूषणांग जातिके कल्पवृक्ष कंकण, कटिसूत्र, हार, केयूर, मंजीर, कटक, कुण्डल,
 किरिटी और मुकुट इत्यादि आभूषणोंको प्रदान करते हैं ॥ ३४५ ॥

वे वखांग जातिके कल्पवृक्ष नित्य चीनपट एवं उत्तम क्षौमादि वस्त्र तथा अन्य मन
 और नयनोंको आनन्दित करनेवाले नाना प्रकारके वस्त्रादि देते हैं ॥ ३४६ ॥

भोजनांग जातिके कल्पवृक्ष सोलह प्रकारका आहार व सोलह प्रकारके व्यंजन, चौदह
 प्रकारके सूप (दाल आदि), चउवनके दुग्गुणे अर्थात् एकसौ आठ प्रकारके खाद्य पदार्थ, स्वाद्य
 पदार्थोंके तीनसौ तिरसठ प्रकार, और तिरसठ प्रकारके रसभेदोंको पृथक् पृथक् दिया करते
 हैं ॥ ३४७-४८ ॥

आलयांग जातिके कल्पवृक्ष, स्वस्तिक और नन्दावर्त इत्यादिक जो सोलह प्रकारके
 रमणीय दिव्य भवन होते हैं, उनको दिया करते हैं ॥ ३४९ ॥

दीपांग जातिके कल्पवृक्ष प्रासादोंमें शाखा, प्रवाल (नवजात पत्र), फल, फूल और
 अंकुरादिकके द्वारा जलते हुए दीपकोंके समान प्रकाश देते हैं ॥ ३५० ॥

भाजनांग जातिके कल्पवृक्ष सुवर्ण एवं बहुतसे रत्नोंसे निर्मित धवल शारी, कलश, गागर,
 चामर और आसनादिक प्रदान करते हैं ॥ ३५१ ॥

१ द व पट्टह. २ द व तूरंगा. ३ द व पविणी. ४ द शोहा.

बह्नीतरुगुच्छकदुःश्रवणं सोलससहस्त्रभेदाणं । मालंगदुमा दैति हु कुसुमाणं विविहमालाभो ॥ ३५२
 तेजंगा मज्जादिपादिणयरकोडीण किरणसंकासा । णक्खत्तचंदसूरप्पहुदीणं कंतिसंहरणौ ॥ ३५३
 ते सन्धे कप्पदुमा ण वणफदी णो वेंतरौ सन्धे । णव्वेरि पुढविसरूवा पुण्णफळं दैति जीवाणं ॥ ३५४
 गीदरवेसुं सोत्तं रूवे चक्खु सुसोरभे घाणं । जीहा विविहरसेसुं पासे पासिदियं रमह ॥ ३५५
 इय अण्णोण्णासत्ता ते जुगला वर णिरंतरे भोगे । सुलभे वि ण संतिसिं इंदियविसएसु पावति ॥ ३५६
 जुगलाणि अणंतगुणं भोगं चक्खहरभोगयोहादो । भुंजति जाव्वं आउं कदलीघादेण रहिदाणि ॥ ३५७
 कप्पदुमादिणवत्थुं वेत्तूणं विकुस्वणाय बहुदेहे । कात्तूणं ते जुगला अणेयभोगाहं भुंजति ॥ ३५८
 पुरिसा वरमंडउधरा देविदादो वि सुंदरायारा । अक्खरसरिसा इत्थी मणिकुंडलमंथियकओला ॥ ३५९
 मउडं कुंडलहारा मेहलपालंबबन्धसुत्ताहं । अंगदकडयप्पहुदी हौंति सहावेण आभरण ॥ ३६०
 कुंडलमंगदहारा मउडं केयूरपट्टकडयाहं । पाळंबसुत्तणेउरदोमुडीमेहलासिक्खेरियाभो ॥ ३६१

मालांग जातिके कल्पवृक्ष वल्ली, तरु, गुच्छ और लताओंसे उत्पन्न हुए सोलह हजार भेदरूप पुष्पोंकी विविध मालाओंको देते हैं ॥ ३५२ ॥

तेजांग जातिके कल्पवृक्ष मध्यदिनके करोड़ों सूर्योंकी किरणोंके समान होते हुए नक्षत्र, चन्द्र और सूर्यादिककी कान्तिका संहरण करते हैं ॥ ३५३ ॥

ये सब कल्पवृक्ष न तो वनस्पति ही हैं और न कोई व्यन्तर देव हैं । किन्तु विशेषता यह है कि ये सब पृथिवीरूप होते हुए जीवोंको उनके पुण्य कर्मका फल देते हैं ॥ ३५४ ॥

भोगभूमिजोंकी श्रोत्र इन्द्रिय गीतरवोंमें, चक्षु रूपमें, घ्राण सुन्दर सौरभमें, जिह्वा विविध प्रकारके रसोंमें, और स्पर्शन इन्द्रिय स्पर्शमें रमण करती है ॥ ३५५ ॥

इसप्रकार परस्परमें आसक्त हुए वे युगल नर-नारी उत्तम भोगसामग्रीके निरन्तर सुलभ होनेपर भी इन्द्रियविषयोंमें तृप्तिको नहीं पाते ॥ ३५६ ॥

ये भोगभूमिजोंके युगल कदलीघातमरणसे रहित होते हुए आयुपर्यन्त चक्रवर्तीके भोगसमूहकी अपेक्षा अनन्तगुणे भोगको भोगते हैं ॥ ३५७ ॥

वे युगल कल्पवृक्षोंसे दी गई वस्तुओंको ग्रहण करके और विक्रियासे बहुतसे शरीरोंको बनाकर अनेक प्रकारके भोगोंको भोगते हैं ॥ ३५८ ॥

वहांपर उत्तम मुकुटको धारण करनेवाले पुरुष इन्द्रसे भी अधिक सुन्दराकार और मणिमय कुण्डलोंसे विभूषित कपोलोंवाली स्त्रियां अप्सराओंके सदृश होती हैं ॥ ३५९ ॥

मुकुट, कुण्डल, हार, मेखला, प्रालंब, ब्रह्मसूत्र, अंगद और कटक इत्यादिक आभूषण भोगभूमिजोंके स्वभावसे ही हुआ करते हैं ॥ ३६० ॥

भोगभूमिमें कुण्डल, अंगद, हार, मुकुट, केयूर, पट्ट, (मालपट्ट), कटक, प्रालंब, सूत्र, (ब्रह्मसूत्र), नूपुर, दो मुद्रिकाएँ, मेखली, आँसि (करवाल), छूँरी, त्रैवेयक और कर्णपूर, ये सोलह

१ द ब लदुग्मवण. २ द ब संहरणं. ३ द वणफदीणो ण वेंतरा. ४ द व गवरी. ५ द व भागे.
 ६ द व भोगयाहादो. ७ द व जाद. ८ द व वरमौडं ९ द व सुक्खेरियाभो.

नेवर्जं कण्णपुरा पुरिसाणं हौति सोलसाभरणं । चोदस इत्थीआणं छुरियाकरवालहीणाहं ॥ ३६२
 कैडयकडिसुत्तणेउरतिरीटपालंबसुत्तमुदीणो । हारा कुंडलमउलङ्गहारखूडामणी वि रोविजा ॥ ३६३
 अंगदुक्कुरिया खग्गा पुरिसाणं हौति सोलसाभरणं । चोदस इत्थीण तद्दा छुरियाखग्गेहिं परिहीणा ॥ ३६४
 पाठान्तरम् ।

भोगमहीए सव्वे जायंते भिच्छभावसंजुत्ता । मंदकसाया मणुवा पेसुण्णासूयद्व्वपरिहीणा ॥ ३६५
 वज्जिदमंसाहारा मधुमज्जोदुंबरेहिं परिचैत्ता । सच्चजुदां मदरहिदा वारियपरदारपरिहीणा ॥ ३६६
 गुणधरगुणेषु रत्तो जिणपूजं जे कुणंति परवसतो । उववासतणुसरीरा अज्जवपहुदीहिं संपण्णा ॥ ३६७
 आहारदानणिरदा जदीसु वरविविहजोगजुत्तेसुं । विमलतरसंजमेसु य विमुक्कंथेसु भत्तीए ॥ ३६८
 पुब्बं बद्धणाराऊ पच्छा तित्थयरपादमूलम्मि । पाविदखाइयसम्मा जायंते केइ भोगभूमिए ॥ ३६९
 एवं भिच्छादइही णिगंथाणं जदीण दाणाहं । दादूण पुण्णपाके भोगमही केह जायंति ॥ ३७०
 आहाराभयदाणं विविहोसहपोत्थयादिदाणं च । सेसे णाणोयरणं दादूणं भोगभूमि जायंते ॥ ३७१

आभरण पुरुषोंके होते हैं । इनमेंसे छुरी तथा करवालसे रहित शेष चौदह आभरण स्त्रियोंके होते हैं ॥ ३६१-३६२ ॥

कडाँ, कटिमूर्त्रं, नूपुरै, किरीटं, प्रालम्बं, सूत्रं, मुद्रिकाँ, हारं, कुण्डलं, मुकुटं, अर्द्धहारं, चूडामणि, ग्रैवेयं, अंगदं, छुरी^१ और तलवारं, ये सोलह आभरण पुरुषोंके, तथा छुरी और तलवारसे रहित शेष चौदह आभरण स्त्रियोंके होते हैं ॥ ३६३-३६४ ॥ पाठान्तर ।

भोगभूमिमें वे सब जीव उत्पन्न होते हैं जो मिथ्यात्वभावसे युक्त होते हुए भी, मंदकषायी हैं, पैशून्य एवं असूयादि द्रव्योंसे रहित हैं, मांसाहारके त्यागी हैं, मधु मद्य और उदुम्बर फलोंके भी त्यागी हैं, सत्यवादी हैं, अभिमानसे रहित हैं, वेश्या और परस्त्रीके त्यागी हैं, गुणियोंके गुणोंमें अनुरक्त हैं, पराधीन होकर जिनपूजा करते हैं, उपवाससे शरीरको कृश करनेवाले हैं, आर्ज-वादिसे संपन्न हैं; तथा उत्तम एवं विविध प्रकारके योगोंसे युक्त, अत्यन्त निर्मल संयमके धारक, और परिग्रहसे रहित, ऐसे यतियोंको भक्तिसे आहारदान देनेमें तत्पर हैं ॥ ३६५-३६८ ॥

जिन्होंने पूर्वमें मनुष्य आयुको बांधलिया है, और पश्चात् तीर्थंकरके पादमूलमें क्षायिक सम्यग्दर्शन प्राप्त किया है, ऐसे कितने ही सम्यग्दृष्टि पुरुष भी भोगभूमिमें उत्पन्न होते हैं ॥ ३६९ ॥

इसप्रकार कितने ही मिथ्यादृष्टि मनुष्य निर्प्रथ यतियोंको दानादि देकर पुण्यका उदय आनेपर भोगभूमिमें उत्पन्न होते हैं ॥ ३७० ॥

शेष कितने ही मनुष्य आहारदान, अभयदान, विविध प्रकारकी औषध तथा ज्ञानके उपकरण पुस्तकादिके दानको देकर भोगभूमिमें उत्पन्न होते हैं ॥ ३७१ ॥

१ व गोवजा. २ द व कडिय. ३ व परिचित्ता. ४ द व सत्यजुदा. ५ द व रत्तो. ६ व दीणाहं.

दादूण केह दाणं पत्तविसेसेसु के वि दाणाणं । अणुमोदणेण तिरिया भोगखिदीए वि जायंति ॥ ३७२
 गरहिदूणं जिणलिंगं संजमसम्मत्तभावपरिचत्ता । मायाचारपयट्टा चारित्तं णासवंति जे पावा ॥ ३७३
 दादूण कुलिगीणं णाणादाणाणि जे णरा मुद्धा । तव्वेसैधरा केह भोगमहीए हुवंति ते तिरिया ॥ ३७४
 भोगजणरतिरियाणं णवमासपमाणभाउभवसेसे । ताणं हुवंति गग्गा णासे कालम्मि जायंति ॥ ३७५
 पुण्णम्मिं य णवमासे भूसयणे सोविदूण जुगलाइं । गग्गादो जुगलेसुं णिकंतेसुं मरंतिं तक्कालं ॥ ३७६
 छिक्केण मरदि पुंसो जिंभारंभेण कामिणी दोहं । सारदमेघ व्वं तणू आमूलादो विलीएदि ॥ ३७७
 भावणवेंतरजोहससुरेसु जायंति मिच्छभावजुदा । सोहम्मदुगे भोगजणरतिरिया सम्मभावजुदा ॥ ३७८
 जादाण भोगभूवे सयणोवरि बालयाण सुत्ताणं । णियअंगुट्टयलिहणे गच्छंते तिण्णि दिवसाणि ॥ ३७९
 वइसणैअत्थिरगमणं थिरगमणकलागुणेण पत्तेहं । तारुणेणं सम्मत्तगहणयाउग्ग तिदिणाइं ॥ ३८०

कोई पात्रविशेषोंको दान देकर और कोई दानोंकी अनुमोदना करनेसे तिर्यच भी भोग-भूमिमें उत्पन्न होते हैं ॥ ३७२ ॥

जो पापी जिनलिंगको (मुनिव्रतको) ग्रहण करके संयम एवं सम्यक्त्वभावको छोड़ देते हैं और पश्चात् मायाचारमें प्रवृत्त होकर चारित्रको नष्ट करते हैं; तथा जो कोई मूर्ख मनुष्य कुलिगियोंको नाना प्रकारके दान देते हैं या उनके भेषको धारण करते हैं, वे भोगभूमिमें तिर्यच होते हैं ॥ ३७३-३७४ ॥

भोगभूमिके मनुष्य और तिर्यच्चोंकी नौ मास आयु शेष रहनेपर उनके गर्भ रहता है, और नाशकाल अर्थात् मृत्युका समय आनेपर (उनके युगल बालक-बालिका) जन्म लेते हैं ॥ ३७५ ॥

नव मासके पूर्ण होनेपर नर-नारीयुगल भूशय्यापर सोकर गर्भसे युगलके निकलनेपर तत्काल ही मरणको प्राप्त होते ह ॥ ३७६ ॥

पुरुष छींकसे और स्त्री जृम्भाके (जिंभाईके) आनेसे मृत्युको प्राप्त होती है । उन दोनोंके शरीर शरत्कालीन मेघके समान आमूल विलीन हो जाते हैं ॥ ३७७ ॥

मृत्युके होनेपर भोगभूमिज मिथ्यादृष्टि मनुष्य-तिर्यच भवनवासी, व्यंतर और ज्योतिषी देवोंमें, तथा सम्यग्दृष्टि मनुष्य-तिर्यच्च सौधर्मयुगलमें उत्पन्न होते हैं ॥ ३७८ ॥

भोगभूमिमें उत्पन्न हुए बालकोंके शय्यापर सोते हुए अपने अंगूठेके चूसनेमें तीन दिन व्यतीत होते हैं ॥ ३७९ ॥

इसके पश्चात् उपवेशन (बैठने), अस्थिरगमन, स्थिरगमन, कलागुणोंकी प्राप्ति तारुण्य और सम्यग्दर्शनके ग्रहण करनेकी योग्यता, इनमेंसे क्रमशः प्रत्येक अवस्थामें उन बालकोंके तीन तीन दिन व्यतीत होते हैं ॥ ३८० ॥

१ द ब गरहिदूणं. २ द गुलिगीणं. ३ द व तं वेसं, ४ द ब पुक्वम्मि. ५ द ब णिकंते सम्मत्तं. ६ द ब सारंभेपुव्वं. ७ द ब पीइसणं. ८ ब ता. पुण्णेण. ९ द ब पाउग्गाटिदिणाइं.

जादिभरणेण केई केई पडिबोहणेण देवाणं । चारणमुणिपहुदीणं सम्मत्तं तथ गेण्हंति ॥ ३८१
 देवीदेवसरिच्छा बत्तीसपसत्थलक्खणेहिं जुदा । कोमलदेहाविहुणो समचउरस्संगसंठाणां ॥ ३८२
 धादुमयंगा वि तथा छेत्तुं भेत्तुं च किर णे सक्का । असुचिविहीणत्तादो मुत्तपुरीसासवो णथि ॥ ३८३
 ताण जुगलण देहा अब्भंगुव्वदृणंजणविहीणा । सुहदंतणयणधोवणणहैकट्टणविरदिदा वि रेहंति ॥ ३८४
 अक्खरआलेक्खेसुं गणिदे गंधव्वसिप्पपहुदीसुं । ते चउसट्टिकलासुं होति सहावेण णिउणयरा ॥ ३८५
 ते सव्वे वरजुगला अण्णोण्णुपण्णपेमसंमूढा । जम्हा तम्हा तेसुं सावयवदसेज्जो णथि ॥ ३८६
 कोइलमहुरालावा किण्णरकंठा हुवंति ते जुगला । कुलजादिभेदहीणा सुहसत्ता चत्तदारिदा ॥ ३८७
 तिरिया भोगखिदीए जुगला जुगला हुवंति वरवण्णा । सरला मंदकसाया णाणाविहजादिसंजुत्ता ॥ ३८८
 गोकेशरिकरिभयरा सूवरसारंगरोज्जमहिसवया । वाणरगवयतरच्छा वर्धसिगालच्छभला य ॥ ३८९
 कुक्कुडकोइलकीरा पारावदरायहंसकोरंडा । वरकाककोचकंजकपहुदीओ होंति अण्णे वि ॥ ३९०

वहांपर कोई जीव जातिस्मरणसे, कोई देवोंके प्रतिबोधित करनेसे, और कोई चारणमुनि आदिकके सदुपदेशसे सम्यक्त्वको ग्रहण करते हैं ॥ ३८१ ॥

वे भोगभूमिज जीव देव-देवियोंके सदृश बत्तीस प्रशस्त लक्षणोंसे सहित, सुकुमार देहरूप विभवके धारक, समचतुरस्रसंस्थानसे संयुक्त होते हैं और उनका शरीर धातुमय होते हुए भी छेदा भेदा नहीं जा सकता । एवं अशुचित्वसे रहित होनेके कारण इनके शरीरमें मूत्र व विष्टाका आस्रव नहीं होता ॥ ३८२-३८३ ॥

उन युगल नर-नारियोंके शरीर तैलमर्दन, उबटन और अंजनसे तथा मुख, दांत एवं नेत्रोंके धोने व नाखूनोंके काटनेसे रहित होते हुए भी शोभायमान होते हैं ॥ ३८४ ॥

वे अक्षर, चित्र, गणित, गंधर्व और शिल्प इत्यादि चौंसठ कलाओंमें स्वभावसे ही अतिशय निपुण होते हैं ॥ ३८५ ॥

क्योंकि ये सब उत्तम युगल पारस्परिक प्रेममें अत्यन्त मुग्ध रहा करते हैं, इसीलिये उनके श्रावकके व्रत और संयम नहीं होता ॥ ३८६ ॥

वे नर-नारीयुगल कोयलके समान मधुरभाषी, किन्नरके समान कंठवाले, कुल-जातिके भेदसे रहित, सुखमें आसक्त, और दारिद्र्यसे रहित होते हैं ॥ ३८७ ॥

भोगभूमिमें उत्तम वर्णविशिष्ट, सरल, मन्दकषायी और नाना प्रकारकी जातियोंवाले तिर्यञ्च जीव युगल-युगलरूपसे होते हैं ॥ ३८८ ॥

भोगभूमिमें गाय, सिंह, हाथी, मगर, शूकर, सारंग, रोज (ऋश्य), भैंस, वृक (भेड़िया), बन्दर, गवय, तेंदुआ, व्याघ्र, शृगाल, रीछ, माछ, मुर्गा, कोयल, तोता, कबूतर, राजहंस, कोरंड काक, क्रीच और कंजक तथा और भी तिर्यञ्च होते हैं ॥ ३८९-३९० ॥

१ द व चउरंगससंठाणं. २ व किर ण सक्का. ३ द व णयकंदणं. ४ द व संगूढा.
 ५ व संछदा. ६ व वर्धसिग्घालस्सभला. ७ द किजक, व किजकं.

जह मणुवाणं भोगा तह तिरियाणं हुवंति प्दानं । गियणियजोगत्तेणं फलकंदतणंकुरादीणि ॥ ३९१
 बग्वादी भूमिचरा वायसपहुदी य खेयरा तिरिया । मंसाहारेण विणा भुंजंते सुरतरुण सुधुरफलं ॥ ३९२
 हरिणादियैतण्यचरा तह भोगमहीणं तणाणि दिक्वाणि । भुंजंति जुगलजुगला उदयदिणेष्वपहा सन्वे ॥ ३९३
 कालमि सुसमसुसमे चउकोडाकोडिउवमाणं । पढमादो हीयंते उच्छेहाऊबलद्धितेआहं ॥ ३९४
 उच्छेहपहुदि क्षीणे सुसमो णामेण पविसदे कालो । तस्स पमाणं साथरउवमाणं तिणिण कोडिकोडीओ ॥ ३९५
 सुसमस्सादिमि णराणुच्छेहो^१ चउसहस्सचावाणि । दो पल्लपमाणाऊ संपुण्णमियंकसरिसपहा ॥ ३९६
 दं ४००० ।

अट्टावीसुत्तरसथमट्टी पुट्टीय होंति एदानं । अच्छरसरिसा ह्थी तिदससरिच्छा^२ णरा होंति ॥ ३९७
 तस्सि काले मणुवा अक्खफलसरिसमिदआहारं । भुंजंति छट्टभत्ते समचउरस्संगसंठाणा ॥ ३९८
 तस्सि संजादानं सयणोवरि बालयाण सुत्ताणं । गियअंगुट्टविलिहणे^३ पंच दिणाणि पवञ्चति^४ ॥ ३९९

वहां जिसप्रकार मनुष्योंके भोग होते हैं उसीप्रकार इन तिर्यञ्चोंके भी अपनी अपनी योग्यतानुसार फल, कंद, तृण और अंकुरादिरूप भोग होते हैं ॥ ३९१ ॥

वहां व्याघ्रादिक भूमिचर और काकप्रभृति नभचर तिर्यञ्च मांसाहारके विना कल्पवृक्षोंका मधुर फल भोगते हैं ॥ ३९२ ॥

तथा भोगभूमिमें उदयकालीन सूर्यके समान प्रभावाले समस्त हरिणादिक तृणजीवी पशुओंके युगल दिव्य तृणोंका भक्षण करते हैं ॥ ३९३ ॥

चार कोड़ाकोड़ी सागरोपमप्रमाण सुषमसुषमा कालमें पहिलेसे शरीरकी उंचाई, आयु, बल, ऋद्धि और तेज आदि हीन हीन होते जाते हैं ॥ ३९४ ॥

इसप्रकार उत्सेधादिकके क्षीण होनेपर सुषमा नामका द्वितीय काल प्रविष्ट होता है । उसका प्रमाण तीन कोड़ाकोड़ी सागरोपम है ॥ ३९५ ॥

सुषमाकालके आदिमें मनुष्योंके शरीरका उत्सेध चार हजार धनुष, आयु दो परलोपमप्रमाण, और प्रभा (शरीरकी कान्ति) पूर्ण चन्द्रमाके सदृश होती है ॥ ३९६ ॥ दं. ४००० ।

इनके पृष्ठभागमें एकसौ अट्टाईस हड्डियां होती हैं । उस समय अप्सराओं जैसी स्त्रियां और देवों जैसे पुरुष होते हैं ॥ ३९७ ॥

उस कालमें मनुष्य समचतुरस्रसंस्थानसे युक्त होते हुए षष्ठ भक्तमें अर्थात् तीसरे दिन अक्ष (बहेड़ा) फलके बराबर अमृतमय आहारको ग्रहण करते हैं ॥ ३९८ ॥

उस कालमें उत्पन्न हुए बालकोंके शय्यापर सोते हुए अपने अंगूठके चूसनेमें पांच दिन व्यतीत होते हैं ॥ ३९९ ॥

१ ब^१ तणचारा. २ द^२ चउकोडा^३. ३ द^३ ब^४ तेआयं. ४ द^४ ब^५ णरा उच्छेहो. ५ ब^५ सरिसा.
 ६ द^६ मविदआहारं. ७ द^७ विलिहणे. ८ द^८ ब^८ दिणाणोव वञ्चति.

बहसणअथिरगमणं थिरगमणकलागुणेण पत्तेकं । तारुणेणं^१ सम्मग्गहणेणं जंतं^२ पंचदिणं ॥ ४००
 एत्तियमेत्तविसेसं मोत्तुणं सेसवणणपयारो । सुसमसुसमम्मि काले जे भण्णिदा एत्थ वत्तवा ॥ ४०१
 कालम्मि सुसममाणे तियकोडीकोडिउवहिउवमम्मि । पवमयो हायंते उच्छेहाऊळलद्धितेजादी ॥ ४०२

(उच्छेहपहुदिसीणे पविसेदि हु-सुसमदुस्समो कालो ।

तस्स पमाणं सायरउवमाणं दोण्णि कौडिकोडीओ ॥ ४०३

तक्कालादिम्मि णैराणुच्छेदो दो सहस्सचावाणि । एक्कपलिदोवमाऊ पियंगुसारिच्छवण्णधरा ॥ ४०४
 चउसट्ठी पुट्ठीणं णारीण णारीण होंति अट्ठी वि । अच्छरसरिसा णारी अमरसमाणो णरो होदि ॥ ४०५
 तक्काले ते मणुवा आमलकपमाणमामियभाहारं । भुंजंति दिणंतरिया समचउरस्संगसंठाणा ॥ ४०६
 तस्सि संजादाणं सयणोवरि बालयाण सुत्ताणं । गियअंगुट्टविलिहणे सत्त दिणाणि^५ पवत्तंति ॥ ४०७
 बहसणअथिरगमणं थिरगमणकलागुणेण पत्तेकं । तारुणेणं सम्मग्गहणंजोगेण सत्तदिणं ॥ ४०८

पश्चात् उपवेशन, अस्थिरगमन, स्थिरगमन, कलागुणप्राप्ति, तारुण्य और सम्यक्त्व-
 ग्रहणकी योग्यता, इनमेंसे प्रत्येक अवस्थामें उन बालकोंके पांच पांच दिन जाते हैं ॥ ४०० ॥

उपर्युक्त इतनीमात्र विशेषताको छोड़कर शेष वर्णनके प्रकार जो सुषमसुषमा कालमें
 कहे गये हैं, उन्हें यहाँपर भी कहना चाहिये ॥ ४०१ ॥

तीन कोड़ाकोड़ी सागरोपमप्रमाण सुषमा नामक कालमें पहिलेसे ही उत्सेध, आयु, बल,
 श्रद्धि और तेज इत्यादिक उत्तरोत्तर हीन हीन होते जाते हैं ॥ ४०२ ॥

उत्सेधादिकके क्षीण होनेपर सुषमदुषमा काल प्रवेश करता है । उस कालका प्रमाण
 दो कोड़ाकोड़ी सागरोपम है ॥ ४०३ ॥

उस कालके प्रारम्भमें मनुष्योंकी ऊंचाई दो हजार धनुष, आयु एक पर्योपमप्रमाण
 और वर्ण प्रियंगु फलके समान होता है ॥ ४०४ ॥

उस कालमें स्त्री-पुरुषोंके पृष्ठभागमें चौंसठ हड्डियां होती हैं, तथा नारियां अप्सराओंके
 समान और पुरुष देवोंके समान होते हैं ॥ ४०५ ॥

उस कालमें वे मनुष्य समचतुरस्रसंस्थानसे युक्त होते हुए एक दिनके अन्तरालसे
 आंखलेके बराबर अमृतमय आहारको ग्रहण करते हैं ॥ ४०६ ॥

उस कालमें उत्पन्न हुए बालकोंके शय्यापर सोते हुए अपने अंगूठेके चूसनेमें सात दिन
 व्यतीत होते हैं ॥ ४०७ ॥

इसके पश्चात् उपवेशन, अस्थिरगमन, स्थिरगमन, कलागुणप्राप्ति, तारुण्य और
 सम्यक्त्वग्रहणकी योग्यता, इनमेंसे प्रत्येक अवस्थामें क्रमशः सात सात दिन जाते हैं ॥ ४०८ ॥

१ द तरणेणं, २ द व जोग लुत्ति. ३ द व जो भण्णिदो. ४ द व णराउच्छेदो.
 ५ द गियअंगुट्टालहणे. ६ द व दिणाणं.
 TP. 25

एत्थियमेत्तविलेसं मोत्तूणं सेसवण्णणपयारा । कालम्मि सुसमणामे जे भणिदां एत्थ वत्तन्वा ॥ ४०९ ॥
 भोगखिदीए ण होति हु चोरारिप्पहुदिविहबाधाओ । असिपहुदिच्छक्कम्मा सीदादववादवरिसाणि ॥ ४१० ॥
 गुणजीवा पज्जत्ती पाणा सण्णा य मग्गणा कमसो । उवजोगो कहिदन्वा भोगखिदिसंभवाण जहजोगं ॥ ४११ ॥
 जीवसमासा दोगिण य णिव्वसियपुण्णपुण्णभेदेणं । पज्जत्ती छब्भेया तेत्थियमेत्ता अपज्जत्ती ॥ ४१२ ॥
 अक्खा मग्गवच्चिकाआ उस्सासाऊ हुवंति दस पाणा । पज्जत्ते^१ इदरस्सि मणक्खिउस्सासपरिहीणा ॥ ४१३ ॥
 चउसण्णा णरतिरिया सयला तसकाय जोगएक्करसं । चउमणचउवयणाइं ओराल्लेदुगं च कम्मइयं ॥ ४१४ ॥
 पुरिसित्थीवेदजुदं सयलकसाएहिं संजुदा णिब्बं । छण्णाणजुदा ताइं मदिओहीणाणसुदणणे ॥ ४१५ ॥
 मदिसुदअण्णाणाइं विभंगणाणं असंजदा सव्वे । तिइलणा य ताइं चक्खुअचक्ख्वाइं ओहिदंसणयं ॥ ४१६ ॥
 भोगापुण्णए^२ मिच्छे सासणसम्मे य असुहत्थियलेस्सं ।
 काऊ जहण्ण सम्मे मिच्छच्चउके सुभत्थियं पुण्णे^३ ॥ ४१७ ॥

इतनीमात्र विशेषताको छोड़कर शेष वर्णनके प्रकार, जो सुषमा नामक कालमें कह आये हैं, वही यहांपर भी कहना चाहिये ॥ ४०९ ॥

भोगभूमिमें चोर एवं शत्रु आदिकी विविध बाधायें, असि इत्यादिक छह कर्म, और शीत, आतप, वात्या (प्रचंड वायु) एवं वर्षा नहीं होती ॥ ४१० ॥

भोगभूमिमें उत्पन्न हुए जीवोंके यथायोग्य गुणस्थान, जीवसमास, पर्याप्ति, प्राण, संज्ञा, मार्गणा और उपयोग, इनका क्रमसे कथन करना चाहिये ॥ ४११ ॥

इन जीवोंके निर्वृत्त्यपर्याप्त और पर्याप्तके भेदसे दो जीवसमास, छह प्रकारकी पर्याप्तियां और इतनी ही अपर्याप्तियां भी होती हैं ॥ ४१२ ॥

उनके पर्याप्त अवस्थामें पांचों इन्द्रियां, मन, वचन, काय, आसोच्छ्वास और आयु, ये दश प्राण; तथा इतर अर्थात् अपर्याप्त अवस्थामें मन, वचन और आसोच्छ्वाससे रहित शेष सात प्राण होते हैं ॥ ४१३ ॥

उन जीवोंके आहार, भय, मैथुन और परिग्रह, ये चारों संज्ञायें होती हैं । चौदह मार्गणाओंमेंसे गतिकी अपेक्षा वे जीव मनुष्य और तिर्यंच; इन्द्रियकी अपेक्षा सकल अर्थात् पंचेन्द्रिय; कार्यकी अपेक्षा त्रस; योगकी अपेक्षा चार मन, चारों वचन, दो औदारिक (औदारिक, औदारिक-मिश्र), कामर्ण, इसप्रकार ग्यारह योग; वेदकी अपेक्षा पुरुष और स्त्रीवेदसे युक्त; कर्षायकी अपेक्षा नित्य सभी कषायोंसे संयुक्त; ज्ञानकी अपेक्षा मति, श्रुत, अवधि, मतिअज्ञान, श्रुतअज्ञान और विभंग ये छह ज्ञान; संयमकी अपेक्षा सब ही असंयत; दर्शनकी अपेक्षा चक्षुदर्शन, अचक्षुदर्शन और अवधिदर्शन ये तीन दर्शन; लेश्याकी अपेक्षा भोगभूमिजोंके अपर्याप्त अवस्थामें मिथ्यात्व एवं सासादन गुणस्थानमें तीन अशुभ लेश्यायें, और चतुर्थ गुणस्थानमें कपोत लेश्याका जघन्य अंश, तथा पर्याप्त

१ द ब जो भणिदो. २ द जहजोगं. ३ द मणुवचि. ४ द ब पज्जत्ती. ५ ब उराल्लेदुगं.
 ६ द ब पुण्णग. ७ ब पुणे.

भवाभवा छस्सम्मत्ता उवसेमियसह्यसम्मत्ता । तह वेदयसम्मत्तं सासणमिस्सा य मिच्छो य ॥ ४१८
 सण्णी जीवा होंति हु दोणिण य आहारिणे भणाहारा । सायारभणायारा उवजोगा होंति णियमेणं ॥ ४१९
 मंदकसायेण जुदा उदयागदसत्थपयडिसंजुत्ता । विविहविणोदासत्ता णरतिरिया भोगजा होंति ॥ ४२०
 पडिसुदीमट्टमंसे किंचुणे तदियकालभवसेते । पढमो कुलकरपुरिसो उप्पज्जदि पडिसुदी सुवण्णणिहो ॥ ४२१
 पक्कसहस्सं अडसयसहिदं चावाणि तस्स उच्छेहो । पल्लस्स दसमभागे आऊ देवी सयंपेहा णाम ॥ ४२२

१८०० । प १^३
 १०

णभगजघंटणिभाणि^१ चंदाइच्चाण मंडलाणि तदा । आसाढपुणिमाए दट्टुणं भोगभूमिजा सव्वे ॥ ४२३
 आकंसिकमदिघोरं उप्पादं जादमेदमिदि मैत्ता । पज्जाउला पकंपं पत्ता पवणेण पढदस्सखो व्व ॥ ४२४
 पदिसुदिणामो कुलकरपुरिसो एदाण देह भभयगिरं । तेअंगा कालवसा संजादा मंदकिरणोधा ॥ ४२५
 तकारणेण एण्हिं^२ ससहररविमंडलाणि गयणम्मि । पयडाणि णत्थि तुन्हं एदाण दिसाए भयहेदू^३ ॥ ४२६

अवस्थामें मिथ्यात्वादि चारों गुणस्थानोंमें तीन शुभ लेशायें; भव्यत्वकी अपेक्षा भव्य और अभव्य; सम्यक्त्वकी अपेक्षा औपशमिक सम्यक्त्व, क्षायिक सम्यक्त्व, वेदक सम्यक्त्व, सासादन, मिश्र और मिथ्यात्व ये छहों सम्यक्त्व; संज्ञाकी अपेक्षा संज्ञी; और आहारमार्गणाकी अपेक्षा आहारक एवं अनाहारक दोनों ही होते हैं । इनके साकार (ज्ञान) और अनाकार (दर्शन) दोनों ही उपयोग नियमसे होते हैं ॥ ४१४-४१९ ॥

ये भोगभूमिज मनुष्य और तिर्यंच मन्द कषायसे युक्त, उदयमें आयी हुई पुण्यप्रकृतियोंसे संयुक्त, एवं विविध प्रकारके विनोदोंमें आसक्त होते हैं ॥ ४२० ॥

कुछ कम एक पल्योपमके आठवें भागमात्र तृतीय कालके शेष रहनेपर सुवर्णके सदृश प्रभासे युक्त प्रतिश्रुति नामक प्रथम कुलकर पुरुष उत्पन्न होता है ॥ ४२१ ॥

उसके शरीरका उत्सेध एक हजार आठसौ धनुष, आयु पल्यके दशवें भागप्रमाण, और देवी स्वयंप्रभा नामक थी ॥ ४२२ ॥ उत्सेध दं. १८००, आयु प. १^० ।

उस समय समस्त भोगभूमिज आषाढ मासकी पूर्णिमाको आकाशरूपी हाथीके घंटेके सदृश चन्द्र और सूर्यके मण्डलोंको देखकर 'यह कोई आकस्मिक महा भयानक उत्पात हुआ है' ऐसा समझकर व्याकुल होते हुए वायुसे आहत वृक्षके समान प्रकम्पनको प्राप्त हुए ॥ ४२३-४२४ ॥

तत्र प्रतिश्रुति नामक कुलकर पुरुषने उनको निर्भय करनेवाली वाणीसे बतलाया कि कालवश अब तेजांग जातिके कल्पवृक्षोंके किरणसमूह मंद पड़ गये हैं, इस कारण इस समय आकाशमें चन्द्र और सूर्यके मण्डल प्रगट हुए हैं । इनकी ओरसे तुम लोगोंको भयका कोई कारण नहीं है ॥ ४२५-४२६ ॥

१ दं चैवसमिय. २ दं च सयंपहो. ३ दं प १० । ५ । ४ दं च णिभाणं. ५ दं च जादमोदमिदि.
 ६ दं मदिसुदि. ७ दं च यण्हिं. ८ दं च भयहेदो.

णिचं चिय एदाणं उदयत्थमणाणि होति आयासे । पडिहदकिरणानं पुढं तेयंगदुमाण तेएहिं ॥ ४२७
 जंबूद्वीपे मेरुं कुण्वंति पदाहिणं तरणिचंदा । रसिदिणाण विभागं कुणमाणां किरणसत्ताए ॥ ४२८
 सोऊण तस्स वयणं संजादा णिबभया तदा सन्वे । अण्वंति चलणकमले^४ थुणंति बहुविहपयारेहिं ॥ ४२९
 पदिसुदिमरणादु तदा पल्लस्सासीदिमंसविच्छेदे । उप्पजावि विदियमणू सम्मदिणामो सुवण्णणिहो ॥ ४३०

प १ |

८० |

एकसहस्रं तिसयस्सहिदं दंडाणि तस्स उच्छेहो । पलिदोवमसदभागं आऊ देवी जसस्सदी णामो ॥ ४३१

दंड १३०० । प १ |

१०० |

तक्काले तेयंगा णट्टपमाणा हुवंति ते सन्वे । तत्तो सूरत्थमणे दट्टण तमाह ताराइं ॥ ४३२

उप्पादा अहधेरा अदिट्टपुष्वा विअंभिदो एदे । इय भोगजणरतिरिया णिबभयभयभंभला जादा ॥ ४३३

सम्मदिणामो कुलकरपुरिसो भीदाणं देहि अमयगिरं । तेयंगा कालवसा गिम्मूलपणट्टकिरणोवा ॥ ४३४

तेण तमं विश्थरिदं ताराणं मंडलं पि गयणतले । तुम्हाणं णत्थि किंचि वि एदाण दिसाय भयहेदु ॥ ४३५

आकाशमें यद्यपि इनका उदय और अस्त नित्य ही होता रहा है, परन्तु तेजांग जातिके कल्पवृक्षोंके तेजसे इनकी किरणोंके प्रतिहत होनेसे वे प्रकट नहीं दिखते थे ॥ ४२७ ॥

जम्बूद्वीपमें ये सूर्य और चन्द्रमा अपनी किरणशक्तिसे रात्रि-दिनके विभागको करते हुए मेरु पर्वतकी प्रदक्षिणा किया करते हैं ॥ ४२८ ॥

इसप्रकार उन प्रतिश्रुति कुलकरके वचनोंको सुनकर वे सब नर-नारी निर्भय होकर बहुत प्रकारसे उनके चरणकमलोंकी पूजा और स्तुति करते हैं ॥ ४२९ ॥

प्रतिश्रुति कुलकरकी मृत्युके पश्चात् पल्यके अस्सीवें भागके व्यतीत हो जानेपर सुवर्णके समान कान्तिवाला सन्मति नामक द्वितीय मनु उत्पन्न होता है ॥ ४३० ॥ प. ८^१/_{१०} ।

उसके शरीरकी ऊंचाई एक हजार तीनसौ धनुष, आयु पल्योपमके सौवें भागप्रमाण, तथा देवीका नाम यशस्वती था ॥ ४३१ ॥ उत्सेध दं. १३०० आयु प. ८^१/_{१०} ।

उस समय वे सब तेजांग जातिके कल्पवृक्ष नष्टप्राय होजाते हैं, इसीलिये सूर्यके अस्तगत होनेपर अन्धकार और ताराओंको देखकर 'ये अत्यन्त भयानक अदृष्टपूर्व उत्पात प्रकट हुए' इसप्रकार वे भोगभूमिज मनुष्य और तिर्यंच अत्यन्त भयसे व्याकुल हुए ॥ ४३२-४३३ ॥

तब सन्मति नामक कुलकर इन भयभीत हुए भोगभूमिजोंको निर्भय करनेवाली वाणीसे बतलाते हैं कि अब कालवशसे तेजांग कल्पवृक्षोंके किरणसमूह सर्वथा प्रनष्ट होचुके हैं। इस कारण आकाशप्रदेशमें इस समय अन्धकार और ताराओंका समूह भी फैल गया है। तुम लोगोंको इनकी ओरसे कुछ भी भयका कारण नहीं है ॥ ४३४-४३५ ॥

१ अ एदाणि. २ द व किरणाणि. ३ अ कुणमाणा. ४ द 'कमलो. ५ द विअब्बिदा,
 व विअब्बिदा. ६ द भयमेत्तला, व भयभला. ७ द व भेदाण देवि. ८ द व तुम्हाण.

अथि सदा अंधारं ताराभो तेयंगतरुगणेहिं^१ । पडिहदकिरणा पुञ्चं कालवसेणज पायदा^२ जादा ॥४३३॥
जंबूद्वीवे मेरुं कुर्वन्ति पदाहिणं गहा तारा । गक्खत्ता णिञ्चं ते तेजविणासा तमो होदि ॥ ४३७
सोऊण तस्स वयणं संजादा णिञ्चभया तदा सन्वे । अर्धति चरणकमले थुणंति विविहेहिं भंगेहिं^३ ॥४३८
सम्मदिसगपवेसे अट्टसयावहिदपल्लविच्छेदे । क्षेमं करो सि कुलकरपुरिसी उप्पज्जे तदियो ॥ ४३९
अट्टसयचावतुंगो सहस्सहरिदेकपल्लपरमाक । चामीयरसमवण्णो तस्स सुणंदा महादेवी ॥ ४४०

दं ८०० । प १
१०००

वग्धादितिरियजीवा कालवसा कूरभावमावण्णा । तम्भयदा भोगणसा सन्वे अन्धाउला^४ जादा ॥४४१॥
क्षेमं करणाम मणू भीदाणं देदि^५ दिव्वउवदेसं^६ । कालस्स विकारादो एदे कूरत्तणं एत्ता ॥४४२॥
ता एहिं विस्सासं पावाणं मा करेज्ज कइयां वि । तासेज्ज कल्लुसर्वयणा इय भणिदे णिञ्चभया जादा ॥४४३॥

अंधकार और तारागण तो सदा ही रहते हैं, किन्तु पूर्वमें तेजांग जातिके कल्पवृक्षोंके समूहोंसे वे प्रतिहतकिरण थे, सो अब आज कालके वशसे प्रकट होगये हैं ॥ ४३६ ॥

ये ग्रह, तारा और नक्षत्र जम्बूद्वीपमें नित्य ही मेरुकी प्रदक्षिणा किया करते हैं। तेजके विनाशसे ही अन्धकार होरहा है ॥ ४३७ ॥

तत्र कुलकरके वचनको सुनकर वे सब निर्भय हो गये और विविध प्रकारसे इसके चरणकमलोंकी पूजा और स्तुति करने लगे ॥ ४३८ ॥

सन्मति नामक इस द्वितीय कुलकरके स्वर्गारोहण करनेपर आठसौसे भाजित एक पत्न्यके पश्चात् क्षेमंकर नामक तीसरा कुलकर पुरुष उत्पन्न हुआ ॥ ४३९ ॥ प. ८००

इस कुलकरके शरीरकी उंचाई आठसौ धनुष, आयु हजारसे भाजित एक पत्न्यप्रमाण, और वर्ण सुवर्ण जैसा था। इसके सुनन्दा नामक महादेवी थी ॥ ४४० ॥

उंचाई दं. ८००, आयु प. १०००

उस समय कालवश व्याघ्रादिक तिर्यञ्च जीव क्रूरताको प्राप्त हो गये थे। इस कारण सब भोगभूमिज मनुष्य उनके भयसे अत्यन्त व्याकुल हुए ॥ ४४१ ॥

तत्र क्षेमंकर नामक मनु उन भयभीत प्राणियोंको दिव्य उपदेश देते हैं कि कालके विकारसे ये तिर्यञ्च जीव क्रूरताको प्राप्त हुए हैं, इसलिये अब इन पापियोंका विश्वास कदापि मत करो; ये विकृतमुख प्राणी तुम्हें त्रास दे सकते हैं। उनके ऐसा कहनेपर वे भोगभूमिज निर्भयताको प्राप्त हुए ॥ ४४२-४४३ ॥

१ द तेयअंतरगतेहिं, २ द पायदा. ३ द विविहेरमंतेहिं. ४ द अन्धा^४
५ द तम्भयदा. ६ द अन्धाउला. ७ द अन्धयदाणं देदि. ८ द उवएसं. ९ द कइयामि.
१० द कल्लुवयणा.

तम्मणुवे त्तिदसगदे अट्टसहस्सावहरिदपह्लम्मि । अंतरिदे उप्पज्जदि तुरिमो खेमंधरो य मणू ॥ ४४४

१
८०००

तस्सुच्छेहो दंडा सत्तसया पंचहत्तरीजुत्ता । सयकदिहिदेक्कपला आउपमाणं पि एदस्स ॥ ४४५

१
७७५ । १००००

सो कंचणसमवण्णो देवी विमल ति तस्स विक्खवादा । तक्काले सीहादी कूरयमा खंति मणुवमंसाहं ॥ ४४६

सीहपुहुदिभएणं अदिभीदा भोगभूमिजा तावे^१ । उवदिसदि मणू ताणं दंडादि सुरक्खणोपायं ॥ ४४७

तम्मणुवे णाकगदे सीदिसहस्सावहरिदपह्लम्मि । अंतरिदे पंचममो जम्मदि सीमंकरो ति मणू ॥ ४४८

१
८००००

तस्सुच्छेहो दंडा पण्णसम्भहियसत्तसयमेत्ता । लक्खेण भजिदपह्लं आऊ वण्णो सुवण्णणिहो ॥ ४४९

१
७५० । १०००००

देवी तस्स पसिद्धा णामेण मणोहरि ति तक्काले । कल्पतरु अप्पफला अदिलोहो होदि^२ मणुवाणं ॥ ४५०

उस कुलकरका स्वर्गवास होनेपर आठ हजारसे भाजित पत्यप्रमाण कालके अनन्तर क्षेमंधर नामक चतुर्थ मनु उत्पन्न हुआ ॥ ४४४ ॥ प. ८००० ।

उसके शरीरकी उंचाई सातसौ पचत्तर धनुष और आयु सौके वर्गसे भाजित एक पत्यप्रमाण थी ॥ ४४५ ॥ उंचाई दं. ७७५; आयु प. ८०००० ।

उसका वर्ण सुवर्णके समान और देवी ' विमला ' इस नामसे विख्यात थी । उस समय क्रूरताको प्राप्त हुए सिंहादिक मनुष्योंके मांसको खाने लगे थे ॥ ४४६ ॥

तब सिंहादिकके भयसे अत्यन्त भयभीत हुए भोगभूमिजोंको क्षेमंधर मनुने उनसे अपने सुरक्षणके उपायभूत दण्डादिकके रखनेका उपदेश दिया ॥ ४४७ ॥

इस कुलकरके स्वर्गगमनके पश्चात् अस्सी हजारसे भाजित पत्यप्रमाण कालके अन्तरसे पांचवें सीमंकर मनुका जन्म हुआ ॥ ४४८ ॥ ८०००० ।

उसके शरीरका उत्सेध सातसौ पचास धनुष, आयु एक लाखसे भाजित पत्यप्रमाण, और वर्ण सुवर्णके सदृश था ॥ ४४९ ॥ उंचाई दं. ७५०; आयु प. १००००० ।

उसकी देवी मनोहरी नामसे प्रसिद्ध थी । इस कुलकरके समयमें कल्पवृक्ष अल्प फल देने लगे थे, और मनुष्योंमें लोभ अत्यन्त हो चला था ॥ ४५० ॥

१ द ब खेमंधरा. २ द ब विक्खादो. ३ द ब कूरमया. ४ द तावे, व तावो. ५ द ब पंचमदी.
६ द अदिलोहादि.

सुरतकलुद्धा जुगला अण्णोणं ते कुण्ठि संवाद । सीमंकरेण सीमं काडूण णिवारिदा सन्वे ॥ ४५१
सिक्खं कुण्ठि ताणं पडिसुदिपहुदी कुलंकरा पंच । सिक्खणकम्मणिमित्तं दंड कुण्ठंति हाकारं ॥ ४५२
तम्मणुवे तिदिवगदे अडलक्खावहिदपल्लपरिकंते । सीमंधरो ति छट्ठो उप्पज्जदि कुलकरो पुरिसो ॥ ४५३

१
८०००००

तस्सुच्छेहो दंडा पण्णीसंभहियसत्तसयमेत्ता । दसलक्खभजिदपल्लं आऊ देवी जसोधरा णाम ॥ ४५४

१
दंड ७२५ । प १ ००००००

तक्काले कप्पदुमा अदिविरला अप्पफलरसा होंति । भोगणराणं तेसुं कलहो उप्पज्जदे णिणं ॥ ४५५
सम्बक्कलहणिवारणहेदुओ ताण कुणह सीमाणं । तरुणच्छादी चिण्हं तेण य सीमंकरो भण्ठि ॥ ४५६
तम्मणुवे सग्गगदे असोदिलक्खावहरिदपल्लमि । बोलीणे उप्पणो सत्तमणो विमलवाहणो ति मणू ॥ ४५७

१
८००००००

वे भोगभूमिजयुगल कल्पवृक्षांके विषयमें लोभयुक्त होकर परस्परमें विवाद करने लगे थे । तब सीमंकर कुलकरने सीमा करके उन सबको परस्परके संघर्षसे रोका ॥ ४५१ ॥

उपर्युक्त प्रतिश्रुति आदिक पांच कुलकर उन भोगभूमिजोंको शिक्षा करते हैं और इस शिक्षणकार्यके निमित्त 'हा' इसप्रकारका दण्ड भी करते हैं ॥ ४५२ ॥

इस कुलकरके स्वर्गगमनके पश्चात् आठ लाखसे भाजित पत्यप्रमाण कालके व्यतीत होनेपर सीमंधर नामक छठा कुलकर पुरुष उत्पन्न होता है ॥ ४५३ ॥ $\frac{१}{८००००००}$ ।

उसके शरीरका उत्सेध सातसौ पच्चीस धनुष और आशु लाखसे भाजित पत्यप्रमाण थी । इसकी देवीका नाम यशोधरा था ॥ ४५४ ॥ दं. ७२५ । प. $\frac{१}{३०००००००}$ ।

इस कुलकरके समयमें कल्पवृक्ष अत्यन्त विरल और अल्प फल व रससे युक्त हो जाते हैं, इसीलिये भोगभूमिज मनुष्योंके बीच इनके विषयमें नित्य ही कलह उत्पन्न होने लगता है ॥ ४५५ ॥

वह छठा कुलकर इस सब कलहको दूर करनेके निमित्तभूत वृक्षसमूहादिकको चिह्नरूप मानकर सीमा नियत करता है, इसीलिये वह सीमङ्कर कहा गया है ॥ ४५६ ॥

इस मनुके स्वर्गगमनके पश्चात् अस्सी लाखसे भाजित पत्यप्रमाण कालका व्यतिक्रम होनेपर विमलवाहन नामक सातवां मनु उत्पन्न हुआ ॥ ४५७ ॥ प. $\frac{१}{८००००००००}$ ।

१ द सुरतकलुद्धा. २ द हूकार. ३ द वाहण ति.

सप्तसयचावहुंगो ह्मिकोडीभजिदपलपरमाऊ । कंचणसरिच्छवण्णो सुमदीणामा महादेवी ॥ ४५८

दंड ७०० । प १००००००० ।

तत्काले भोगणरा गमणागमणेहि पीडिदा संता । आरोहंति करिद्वप्पहुदि तस्सोवदेसेणं ॥ ४५९
सप्तमए णाकगदे भट्टकोडीभजिदपलविच्छेदे । उप्पज्जदि^१ अट्टमओ चक्खुम्मो कणयवणतणू ॥ ४६०

प ८००००००० ।

तस्सु^२उहेहो दंडा पणवीसविहीणसत्तसयमेत्ता । दसकोडिभजिदमेकं पलिदावममाउपरिमाणं ॥ ४६१

६७५ । प १०००००००० ।

देवी धारिणिणामा तत्काले भोगभूमिजुगलणं । संजिणिदे णियवाले दट्टण महवभयं होदि ॥ ४६२
एस मणू भीदानं^३ ताणं भासेदि दिव्वसुवदेसं । तुम्हाणं^४ सुदा एदे पेच्छह पुण्णिदुसुंदरं वयणं ॥ ४६३
तम्मणुउवएसोदो बालकवयणाणि देविखदूण पुडं । भोगणरा तत्काले आउविहीणा विलीयंति ॥ ४६४

यह मनु सातसौ धनुषप्रमाण ऊंचा, एक करोड़से भाजित पर्यप्रमाण आयुका धारक और सुवर्णके सदृश वर्णवाला था । इसके सुमती नामकी महादेवी थी ॥ ४५८ ॥

उंचाई दं. ७००, आयु प. $\frac{१००००००००}{१००००००००}$ ।

इसके समयमें गमनागमनसे पीडाको प्राप्त हुए भोगभूमिज मनुष्य इस मनुके उपदेशसे हाथी आदिकपर सवार होने लगे ॥ ४५९ ॥

सप्तम कुलकरके स्वर्गस्थ होनेपर आठ करोड़से भाजित पर्यप्रमाण कालके पश्चात् सुवर्णके सदृश वर्णवाले शरीरसे युक्त चक्षुष्मान् नामक आठवां कुलकर उत्पन्न होता है ॥ ४६० ॥

प. $\frac{१०००००००००}{८०००००००००}$ ।

उसके शरीरकी उंचाई पच्चीस कम सातसौ धनुष और आयु दश करोड़से भाजित एक पर्योपमप्रमाण थी ॥ ४६१ ॥ दं. ६७५ । प. $\frac{१००००००००००}{१००००००००००}$ ।

इस कुलकरके धारिणी नामकी देवी थी । इसके समयमें उत्पन्न हुए अपने बालयुगलको देखकर भोगभूमिज युगलोंको महा भय उपस्थित होता ह ॥ ४६२ ॥

तब यह आठवां मनु उन भयभीत भोगभूमिजयुगलोंको दिव्य उपदेश देता है कि ये तुम्हारे पुत्र-पुत्री हैं, इनके पूर्ण चन्द्रके समान सुन्दर मुखको देखो ॥ ४६३ ॥

इसप्रकार इस मनुके उपदेशसे स्पष्टरूपसे अपने बालकोंके मुखको देखकर वे भोगभूमिज युगल तत्काल ही आयुसे रहित होकर विलीन हो जाते थे ॥ ४६४ ॥

१ द व उप्पण्णदि. २ व साजिणिदे. ३ द व भेदानं. ४ द व तुम्हेण.

अट्टमए णाकगदे अस्सीदिकोडीहिं भजिदपल्लभि । बोलीणे उप्यज्जदि जसस्सिणामो मणू णवमो ॥ ४६५

१
८००००००००

पण्णासाधियल्लस्सयकोदंडपमाणदेहउच्छेहो । कंचणवण्णसरीरो सयकोडीभजिदपल्लाऊ ॥ ४६६

१
६५० । १००००००००००

णामेण कंतमाला हुवेदि देवी इमस्स तक्काले । णामकरणुच्छेवट्टं उवदेसं देदि जुगलानं ॥ ४६७

लद्धणं उवदेसं णामाणि कुणति ते वि बालाणं । णिवसिय थोवं कालं पक्खीणाऊ विलीयति ॥ ४६८

णैवमे सुरलोयगदे अडसयकोडीहिं भजिदपल्लभि । अंतरिदे उप्यज्जदि अभिचंदो णाम दसममणू ॥ ४६९

१
८०००००००००

पणुवीसाधियल्लस्सयकोदंडपमाणदेहउच्छेहो । कोडीसहस्सभजिदा पल्लिवममेत्तपरमाऊ ॥ ४७०

१
६२५ । १०००००००००००

कंचणसमाणवण्णो देवी णामेण सिरिमदी तस्स । सो वि सिसूणं रोदणवारणहेदू कहेदि उवदेसं ॥ ४७१

आठवें कुलकरके स्वर्गगमनके पश्चात् अस्सी करोड़से भाजित पत्यके व्यतीत होनेपर यशस्वी नामक नवम मनु उत्पन्न हुआ ॥ ४६५ ॥ प. $\frac{1}{80000000}$

इसका शरीर सुवर्ण जैसे वर्णवाला था, जो छहसौ पचास धनुष ऊंचा था और आयु सौ करोड़से भाजित पत्योपमप्रमाण थी ॥ ४६६ ॥ ऊंचाई दं. ६५०; आयु प. $\frac{1}{900000000}$

इसके कान्तमाला नामकी देवी थी । उस समय यह कुलकर युगलोंको अपनी सन्तानके नामकरणके उत्सवके लिये उपदेश देता है ॥ ४६७ ॥

इस उपदेशको पाकर वे युगल भी बालकोंके नामोंको करते हैं और थोड़े समय रहकर आयुके क्षीण होनेपर विलीन होजाते हैं ॥ ४६८ ॥

नवम कुलकरके स्वर्गस्थ होनेपर आठसौ करोड़से भाजित पत्यके अनन्तर अभिचन्द्र नामक दशवां मनु उत्पन्न होता है ॥ ४६९ ॥ प. $\frac{1}{800000000}$

उसके शरीरकी ऊंचाई छहसौ पच्चीस धनुष और आयु एक हजार करोड़से भाजित पत्योपमप्रमाण थी ॥ ४७० ॥ दं. ६२५ । प. $\frac{1}{900000000}$

उसके शरीरका वर्ण सुवर्णके समान और देवीका नाम श्रीमती था । वह भी बालकोंके रुदनको रोकनेके निमित्त उपदेश देता है ॥ ४७१ ॥

रत्तीप् ससिर्विषं दरिसिय खेलावणांणि कादूणं । ताण वअणोवैदेसं सिक्खावह कुणह जदणं मि ॥ ४७२
सोऊणं उवएसं भोगणरा तह करंति बालाणं । अच्चिय थोवदिणाई पक्खीणाऊ विलीयंति ॥ ४७३
लोभेणाभिहदाणं सीमंकरपहुदिकुलकरा पंच । ताणं सिक्खणहेदू हा-मा-कारं कुणंति दंडत्थं ॥ ४७४
अभिचंदे तिविगदे दसवणहदअट्टकोडिदपह्ले । अंतरिदे चंदाभो एकारसमो हुवेदि मणू ॥ ४७५

१

८००००००००००

उत्सयदंडुच्छेदो वरचामीयरसरिच्छतणुवण्णो । दसकोडिसहस्सेहिं भाजिदंपलप्यमाणाऊ ॥ ४७६

१

दं ६०० । १००००००००००००

गिरुवमलावणजुदा तस्स य देवी पहावदीणामा । तक्काले अदिसीदं होदि तुसारं च अदिवाऊ ॥ ४७७
सीदाणिलफालादो अहदुक्खं पाविदूण भोगणरा । चंदादीजोदिगणे तुसारछण्णे ण पेच्छंति ॥ ४७८
अदिभीदाण इमाणं चंदाभो देदि तस्स उवदेसं । भोगावणिहाणीप् जादा कम्मखिखदी णिअडां ॥ ४७९

रात्रिमें चन्द्रमण्डलको दिखलाकर और खिलावन करके उन्हें वचनोपदेश अर्थात् बोलना सिखावो और उनका यत्न (पूर्वक रक्षण) करो ॥ ४७२ ॥

इस उपदेशको सुनकर भोगभूमिज मनुष्य बालकोंके साथ वैसा ही व्यवहार करते हैं । अब वे (युगल) थोड़े दिन रहकर आयुके क्षीण होनेपर विलीन होते हैं ॥ ४७३ ॥

सीमंकरादिक पांच कुलकर लोभसे आक्रान्त उन युगलोंके शिक्षणके निमित्त दण्डके लिये हा (खेदप्रकाशक) और मा (निषेधसूचक) इन दो शब्दोंका उपयोग करते हैं ॥ ४७४ ॥

अभिचन्द्र कुलकरके स्वर्गरोहण करनेपर दसके घन अर्थात् एक हजारसे गुणित आठ करोड़से भाजित पल्यप्रमाण अन्तरालके पश्चात् चन्द्राभ नामक ग्यारहवां मनु उत्पन्न होता है ॥ ४७५ ॥ प. $\frac{1}{8000000000}$ ।

८०००००००००००

उसके शरीरकी उंचाई छहसौ धनुष, शरीरका वर्ण उत्तम सुवर्ण जैसा और आयु दश हजार करोड़से भाजित पल्योपमप्रमाण थी ॥ ४७६ ॥

उंचाई द. ६००; आयु प. $\frac{1}{10000000000}$ ।

१००००००००००००

इस कुलकरके अनुपम लावण्यसे युक्त प्रभावती नामकी देवी थी । उस समय अति शीत, तुषार और अति वायु चलने लगी ॥ ४७७ ॥

शीत वायुके स्पर्शसे अत्यन्त दुख पाकर वे भोगभूमिज मनुष्य तुषारसे आच्छन्न चन्द्रादिक ज्योतिस्समूहको नहीं देख पाते ॥ ४७८ ॥

इस कारण अत्यन्त भयको प्राप्त हुए उन भोगभूमिज पुरुषोंको चन्द्राभ कुलकर इसका उपदेश देता है, और समझाता है कि भोगभूमिकी हानि होनेपर अब कर्मभूमि निकट आगई है ॥ ४७९ ॥

१ द व खेलावलाणि. २ द वअणोदीमं, व वअणोवदीगं. ३ द व लोभेणाभयदाणं. ४ द दंडत्था.
५ द व दसपुणहदं. ६ द दंडुच्छेदो. ७ व भजिदे. ८ द पासादो. ९ द व णअदा.

कालस्स विकारादो एस सहाओ पयद्दे णियमा । णासइ तुसारमेयं एण्हि मत्तंङ्किरणोहिं ॥ ४८०
सादूण तस्स वयणं ते सब्बे भोगभूमिजा मणुवा । रविकरणासिदसीदा पुत्तकलत्तेहिं जीवन्ति ॥ ४८१
चंदाभे लग्गपदे सीदिसहस्सेहिं गुणिदकोडिदिदे । पल्ले गयम्मि जम्मइ मरुदेवो णाम बारसमो ॥ ४८२

१
८०००००००००००

पंचसया पण्णत्तरिसदिदा चावाणि तस्स उच्छेहो । इगिल्लख्खकोडिभजिदं पल्लिदोवममाउपरिमाणं ॥ ४८३

१
५७५ । १००००००००००००

कंचणगिहस्स तस्स य सच्चा णामेण अणुवमा देवी । तक्काले गज्जंता मेघा वरिसन्ति तडिन्वता ॥ ४८४
कइमपवहणदीओ अदिट्टपुग्गवाओ ताव दट्ठणं । अदिभीदाण णरणं कालविभागं भणेदि^१ मरुदेवो ॥ ४८५
कालस्स विकारादो आसण्णा होदि तुम्ह कम्ममही । णावादीणि^२ णदीणं उत्तारइ भूधरेसु सोवाणं ॥ ४८६
कादूण चलइ तुम्हे^३ पाउसकालम्मि धरइ छत्ताहिं^४ । सोदूण तस्स वयणं सब्बे ते भोगभूमिणरा ॥ ४८७
उत्तरिय वाहिणीओ आरुद्धिउणं च तुंगंसेलेसुं । विणिवादिदवरिसाओ पुत्तकलत्तेहिं जीवन्ति ॥ ४८८

कालके विकारस नियमतः यह स्वभाव प्रवृत्त हुआ है । अब यह तुषार सूर्यकी किरणोंसे नष्ट होगा ॥ ४८० ॥

उस कुलकरके वचनोंको सुनकर वे सब भोगभूमिज मनुष्य सूर्यकी किरणोंसे शैत्यको नष्ट करते हुए पुत्र-कलत्रके साथ जीवित रहने लगे ॥ ४८१ ॥

चन्द्राभ कुलकरके स्वर्ग जानेपर अस्सी हजार करोड़से भाजित पत्यके व्यतीत होनेपर मरुदेव नामक बारहवें कुलकरने जन्म लिया ॥ ४८२ ॥ प. $\frac{1}{80000000000}$ ।

उसके शरीरकी उंचाई पांचसौ पंचत्तर धनुष और आयु एक लाख करोड़से भाजित पत्योपमप्रमाण थी ॥ ४८३ ॥ उंचाई दं. $\frac{1}{575}$; आयु प. $\frac{1}{800000000000}$ ।

सुवर्ण जैसी प्रभावले उस कुलकरके सत्या नामकी अनुपम देवी थी । उसके समयमें बिजलीयुक्त मेघ गरजते हुए बरसने लगे ॥ ४८४ ॥

उस समय पूर्वमें कभी नहीं देखी गयीं कीचडयुक्त जलप्रवाहवाली नदियोंको देखकर अत्यन्त भयभीत हुए भोगभूमिज मनुष्योंको मरुदेव कालके विभागको प्ररूपित करता है ॥ ४८५ ॥

कालके विकारसे अब कर्मभूमि तुम्हारे निकट है । अब तुम लोग नदियोंमें नौका आदि डालकर उन्हें पार करो, पहाड़ोंपर सीढ़ियोंको रचकर चलो, और वर्षाकालमें छत्रादिकको धारण करो । उस कुलकरके वचन सुनकर वे सब भोगभूमिज मनुष्य नदियोंको उतरकर और ऊंचे पहाड़ों-पर चढ़कर, वर्षाका निवारण करते हुए पुत्र एवं कलत्रके साथ जीवित रहने लगे ॥ ४८६-४८८ ॥

१ द व रविकरणासदसीदो. २ द व लाव. ३ द व च णेदि. ४ द व णावादीण. ५ द व तुम्हो.
६ द व छत्ताहिं. ७ द व तुंगसेलेसुं.

मरुदेवे त्तिदिवग्दे भडकोडीलक्खभाजिदपल्लमि । अंतरिदे उप्पज्जदि पसेणजिष्णाम तेरसमो ॥ ४८९

१
८००००००००००००००००

चामीयरसमैवण्णो दसहदपणवण्णचावउच्छेहो । दसकोडिलक्खभाजिदपल्लिदोवममेत्तपरमाऊ ॥ ४९०

१
५५० । १००००००००००००००००

अभिदमदी तद्देवी तक्काले वत्तिपडलपरिवेदा । जायंती जुगबाला देविल्लय भीदा किमेदमिदि ॥ ४९१
भयजुत्ताण गराणं पसेणजिष्णमदि दिव्वउवदेसं । वत्तिपडलावहरणं क्कहिदम्मि कुणंति ते सब्बे ॥ ४९२
पेच्छंते बालाणं मुहाणि यं विसट्ठकमलसरिसाणिं । कुर्वंति पयत्तेणं सिस्सुण रक्खा गरा सब्बे ॥ ४९३
तम्मणुतिदिव्वपवेसे कोडिहदासीदिलक्खहिदपल्ले । अंतरिदे संभूदो चोहसमो गाभिराजमणू ॥ ४९४

१
८००००००००००००००००

पणुवीसुत्तरपणसयचाउच्छेहो सुवण्णवण्णणिहो । इगिपुव्वकोडिआऊ मरुदेवी णाम तस्स वधू ॥ ४९५
दं ५२५ । पूर्वकोटि १ आउ ।

मरुदेवके स्वर्गस्थ हो जानेपर आठ लाख करोड़से भाजित पत्यप्रमाण अन्तरालके पश्चात् प्रसेनजित् नामक तेरहवां कुलकर उत्पन्न होता है ॥ ४८९ ॥ प. _____ १ _____
८०००००००००००००००० ।

वह कुलकर सुवर्णके सदृश वर्णसे युक्त, दशसे गुणित पचचन अर्थात् पांचसौ पचास धनुषप्रमाण ऊंचा, और दश लाख करोड़से भाजित पत्योपमप्रमाण आयुवाला हुआ ॥ ४९० ॥
उंचाई दं० ५५०; आयु प. _____ १ _____
१०००००००००००००००० ।

उसके अमितमती नामक देवी थी । इसके समयमें वर्तिपटल (जरायु) से वेष्टित युगल बालकोंको जन्म लेते देखकर ' यह क्या है ? ' इसप्रकार भयसे संयुक्त मनुष्योंको प्रसेनजित् कुलकर वर्तिपटलके दूर करनेका दिव्य उपदेश देते हैं । तब उनके कथनानुसार वे सब मनुष्य वर्तिपटलको दूर करने लगे ॥ ४९१-४९२ ॥

तथा, सब भोगभूमिज मनुष्य विकसित कमलके सदृश बालकोंके मुखोंको देखने और प्रयत्नपूर्वक उन शिशुओंकी रक्षा करने लगे ॥ ४९३ ॥

उस मनुके स्वर्गस्थ होनेपर अस्सी लाख करोड़से भाजित पत्यप्रमाण कालके अन्तरालसे चौदहवें नाभिराय मनु उत्पन्न हुए ॥ ४९४ ॥ प. _____ १ _____
८०००००००००००००००० ।

वह पांचसौ पचीस धनुष ऊंचा, सुवर्णके सदृश वर्णवाला, और एक पूर्वकोटिप्रमाण आयुसे युक्त था । उसके मरुदेवी नामकी पत्नी थी ॥ ४९५ ॥

उंचाई दं० ५२५; आयु पूर्वकोटि १ ।

१ द पसेणदिष्णाम. २ द वं समवण्णा. ३ द वं परिवेदा. ४ द वं जायंति. ५ व वित्ति. ६ द व मुहाणि वसट्ठं. ७ द वं त्तिदव. ८ द व अंतरिदो.

तस्मिन् काले होदि हु बालाणं णाभिणालमइदीहं । तक्कत्तणोवदेसं कहदि मणु ते पकुव्वंति ॥ ४९६
 कप्पदुमा पणट्ठा ताहे विविहोसहीण सस्साणं^१ । मधुरसाइं फलाइं पेच्छंति सहावदो धरिस्सीसु ॥ ४९७
 कप्पतरूण विणासे तिव्वभया भोगभूमिजा मणुवा । सव्वे वि णाभिराजं सरणं पविसंति रक्खेत्ति ॥ ४९८
 करुणाए णाभिराजो णराण उवदिसदि जीवणोवायं । संजह वणप्फदीणं चोचादीणं फलाइं भक्खाणं ॥ ४९९
 साल्लिजववल्लतुवरीतिलमासप्पहुदिविविहवण्णाइं । उवभुंजह पियह तहा सुरभिप्पहुदीण दुद्दाणि ॥ ५००
 अण्णं बहु उवदेसं देदि दयाल् णराण सयलाणं । तं कादूणं सुखिदा^२ जीवंते तप्पसादेणं ॥ ५०१
 पल्लिदोवमदसमंसो ऊणो थोव्वेण पदिसुदिससाऊ । अममं अडडं तुडिणं कमलं णल्लिणं च पउमपउमंगा ॥ ५०२
 कुमुदकुमुदंगणुउदा णउदरां पव्वपुव्वकोडीओ । सेसमणूणं आऊ कमसो केहं गिरुव्वंति^३ ॥ ५०३

पाठांतरम् ।
 एदे चउदस मणुओ पदिसुदिपहुदी हु णाहिरायंता । पुव्वभवमि विदेहे राजकुमारा महाकुले जादी ॥ ५०४

उस समय बालकोंका नाभिनाल अत्यन्त लम्बा होने लगा था, इसलिये नाभिराय कुलकर उसके काटनेका उपदेश देते हैं और वे भोगभूमिज मनुष्य वैसा ही करते हैं ॥ ४९६ ॥

उस समय कल्पवृक्ष नष्ट होगये और पृथिवीपर स्वभावसे ही उत्पन्न हुई अनेक प्रकारकी औषधियां, सस्य (धान्यादि) एवं मधुर रसयुक्त फल दिखाई देने लगे ॥ ४९७ ॥

कल्पवृक्षोंके नष्ट होजानेपर तीव्र भयसे युक्त सब ही भोगभूमिज मनुष्य नाभिराय कुलकरकी शरणमें पहुंचे और बोले 'रक्षा करो' ॥ ४९८ ॥

तब करुणापूर्वक नाभिराय उन मनुष्योंको आजीविकाके उपायका उपदेश देते हैं । चोचादिक वनस्पतियोंके भक्षण करने योग्य फलोंका संचय करो ॥ ४९९ ॥

शालि, जौ वल्ल, त्रवर, तिल और उडद इत्यादिक विविध प्रकारके धान्योंको खाओ और गाय आदिकके दूधको पिओ ॥ ५०० ॥

इसके अतिरिक्त दयालु नाभिराय उन सब मनुष्योंको और भी बहुतसा उपदेश देते हैं । तदनुसार आचरण करके वे सब मनुष्य नाभिराय कुलकरके प्रसादसे सुखपूर्वक जीवन व्यतीत करने लगे ॥ ५०१ ॥

कुछ कम पल्योपमके दशवें भागप्रमाण प्रतिश्रुति कुलकरकी आयु थी । इसके आगे शेष तेरह कुलकरोंकी आयु क्रमसे अमम, अडड, त्रुटित, कमल, नल्लिन, पन्न, पन्नांग, कुमुद, कुमुदांग, नयुत, नयुतांग, पर्य और पूर्वकोटिप्रमाण थी, ऐसा कोई आचार्य कहते हैं ॥ ५०२-५०३ ॥

पाठांतर ।

प्रतिश्रुतिको आदि लेकर नाभिरायपर्यन्त ये चौदह मनु पूर्वभवमें विदेह क्षेत्रके भीतर महाकुलमें राजकुमार थे ॥ ५०४ ॥

१ द तादे, २ तहि. २ द व विविहोसहीण सत्थाणं. ३ द व तोवरी...विविहवण्णाइं. ४ द व उवभुंजदि.
 ५ द व सुखिदो. ६ द व कुमुदंगणुउदा. ७ द गिरुव्वंति. ८ व जादो.

कुसला दाणादीसुं संजयतवैणाणवतपत्ताणं । गियैजोग्गअणुट्टाणा महवअज्जवगुणेहिं संजुत्ता ॥ ५०५
 मिच्छत्तभावणाए भोगाउं बंधिऊण ते सव्वे । पच्छां खाइयसम्मं गेण्हति जिणिदचलणमूलमिह ॥ ५०६
 गियजोग्गसुदं पडिदो खीणे आउमिह ओहिणाणसुदो । उप्पजिज्जण भोगे केइं णरा ओहिणाणेणं ॥ ५०७
 जादिभरणेण केइं भोगमणुस्साण जीवणोवार्यं । भासंति जेण तेणं मणुणो भणिदा सुणिदेहिं ॥ ५०८
 कुलधारणादु सव्वे कुलधरणामेण भुवणविकखादा । कुलकरणमिं य कुसला कुलकरणामेण सुपसिद्धा ॥ ५०९
 एत्तो सलार्थपुरिसा तेसट्ठी सयलभुवणविकखादा । जायंति भरह्वेत्ते णरसीदा पुण्णपाकेण ॥ ५१०
 तिल्ययरचक्कबलहरिपडिसत्तू णाम विस्सुदा कमसो । विउणियवारसवारसपयत्थणिधिरंधसंखाए ॥ ५११

२४ । १२ । ९ । ९ । ९ ।

उसहमजियं च संभवमहिणंदणसुमहणामधेयं च । पउमण्हं सुपासं चंदप्पहपुप्फयंतसीयलए ॥ ५१२
 सेयंसवासुपुज्जे विमलणंतो य धम्मसंती य । कुंथुअरमल्लिसुव्वयणमिणेमीपासवड्डुमाणा य ॥ ५१३
 पणमहु चउवीसजिणे तिल्ययरे तत्थ भरह्वेत्तमिं । भव्वाणं भवरुक्खं छिंदंते णाणपरसूहिं ॥ ५१४

वे सब संयम, तप और ज्ञानसे युक्त पात्रोंके लिये दानादिकके देनेमें कुशल, अपने योग्य अनुष्ठानसे संयुक्त, और मार्दव-आर्जव गुणोंसे सहित होते हुए पूर्वमें मिथ्यात्वभावनासे भोगभूमिकी आयुको बांधकर पश्चात् जिनेन्द्रभगवान्के चरणोंके समीप क्षायिक सम्यक्त्वको ग्रहण करते हैं ॥ ५०५-५०६ ॥

अपने योग्य श्रुतको पढ़कर इन राजकुमारोंमेंसे कितने ही आयुके क्षीण होनेपर अवधि-ज्ञानके साथ भोगभूमिमें मनुष्य उत्पन्न होकर अवधिज्ञानसे, और कितने ही जातिस्मरणसे भोगभूमिज मनुष्योंको जीवनके उपाय बतलाते हैं, इसीलिये सुनीन्द्रोंके द्वारा ये 'मनु' कहे गये हैं ॥ ५०७-५०८ ॥

ये सब कुलोंके धारणकरनेसे 'कुलधर' नामसे और कुलोंके करनेमें कुशल होनेसे 'कुलकर' नामसे भी लोकमें प्रसिद्ध हैं ॥ ५०९ ॥

अब यहांसे आगे (नाभिराय कुलकरके पश्चात्) पुण्योदयसे भरत क्षेत्रमें मनुष्योंमें श्रेष्ठ और सम्पूर्ण लोकमें प्रसिद्ध तिरैसठ शलाकापुरुष उत्पन्न होने लगते हैं ॥ ५१० ॥

ये शलाकापुरुष तीर्थंकर, चक्रवर्ती, बलभद्र, नारायण और प्रतिशत्रु, इन नामोंसे प्रसिद्ध हैं । इनमेंसे तीर्थंकरोंकी बारहके दुगुणे अर्थात् चौबीस चक्रवर्तियोंकी बारह, बलभद्रोंकी नौ (पदार्थ), नारायणोंकी नौ (निधि) और प्रतिशत्रुओंकी भी नौ (रंघ) संख्या है ॥ ५११ ॥

तीर्थंकर २४ + चक्री १२ + बल. ९ + नारा. ९ + प्रतिशत्रु ९ = ६३ ।

उनमेंसे ऋषभ, अजित, संभव, अभिनन्दन, सुमेति, पद्मप्रभ, सुपर्ण, चन्द्रप्रभ, पुष्पदन्त, शीतल, श्रेयांस, वासुपुञ्ज, विर्मल, अनन्त, धर्म, शान्ति, कुंथु, अर, मल्लि, सुव्रत, नमि, नेमि, पार्श्व और वर्द्धमान, इन भरत क्षेत्रमें उत्पन्न हुए चौबीस तीर्थंकरोंको नमस्कार करो । ये ज्ञानरूपी फरसेसे भव्य जीवोंके संसाररूपी वृक्षको छेदते हैं ॥ ५१२-५१४ ॥

१ द ब संजय. २ ब गियजोगा. ३ द बंधदूण. ४ द ब पचा. ५ द ब पडिदा. ६ द ब उदो.
 ७ ब केइ. ८ द ब 'पुरिसो. ९ ब 'भवण'.

भरहो सगरो मघवो सणकुमारो य संतिकुंथुअरा । तह य सुभोमो पउमो हरिजैयसेणा य बग्दत्तो य ॥५१५
 छखंडपुडविमंडलपसाहणा कित्तिभरियभुवणायला । एदे बारस जादा चक्करा भरहखेतम्मि ॥५१६
 विजयो अचल सुधम्मो सुप्पहणामो सुदंसणो गंदी । तह णदिमित्त रामो पउमो णव होंति बलदेवा ॥ ५१७
 तह य तिविद्धुविद्धा सयंभु पुरिसुत्तमो पुरिससीहो । पुंडरियदत्तणारायणा य किण्हो हुवंति णव विण्हू ॥ ५१८
 अस्सग्गीवो तारयमेरकमधुकीडभा तह णिसुंभो । बल्लिपहरणारावणो जरसंधो य णव य पडिसत्तू ॥ ५१९
 भीमावलिजियसत्तू रुदो वइसांणलो य सुपइट्ठो । तह अचल पुंडरीओ अजियंधर अजियणाभिपेडाला ॥ ५२०
 सच्चइसुदो य एदे एक्कारस होंति तिल्ययरकाले । रुदा रउदकम्मा अहम्मवावारसंलग्गा ॥ ५२१
 सव्वट्टसिद्धिटाणा अवहण्णा उसहधम्मपट्टुदितिया । विजया णंदणअजिया चंदप्पह वइजयंतादु ॥ ५२२
 अपराजियाभिधाणा अरणमिमल्लीओ गेभिणाहो य । सुमई जयंतटाणा आरणजुगला य सुंविद्धिसीयलया ॥ ५२३
 पुप्फोत्तराभिधाणा अणंतसेयंसववड्डुमाणजिणा । विमलो य सैदाराणदपाणदकप्पा य सुव्वदा वासा ॥ ५२४
 हेट्ठिममज्झिमउवरिमगेवज्जादाग्गा महासत्ता । संभवसुपासपउमा मइसुक्कां वासुपुज्जजिणो ॥ ५२५

भरत, सगर, मघवाँ, सनकुमार, शान्ति, कुन्थु, और, सुभोम, पद्म, हरिषेण, जयसेन^१
 और ब्रह्मदत्त, ये छह खण्डरूप पृथिवीमण्डलको सिद्ध करनेवाले और कीर्तिसे भुवनतलको भरनेवाले
 बारह चक्रवर्ती भरत क्षेत्रमें उत्पन्न हुए ॥ ५१५-५१६ ॥

विजय, अचल, सुधर्म, सुप्रभ, सुदर्शन, नन्दी^२, नन्दिमित्र, राम और पद्म, ये नौ भरत
 क्षेत्रमें बलदेव हुए ॥ ५१७ ॥

तथा त्रिपृष्ठ, द्विपृष्ठ, स्वयम्भू, पुरुषोत्तम, पुरुषसिंह, (पुरुष-) पुण्डरीक, (पुरुष-)
 दत्त, नारायण (लक्ष्मण) और कृष्ण, ये नौ विष्णु (नारायण) हैं ॥ ५१८ ॥

अश्वप्रीत, तारक, मेरक, मधुकैटभ, निशुम्भ, बलि, प्रहरण, रावण और जरासंध, ये नौ
 प्रतिशत्रु हैं ॥ ५१९ ॥

भीमावलि, जितशत्रु, रुद्र, विश्वानल, सुप्रातिष्ठ, अचल, पुण्डरीक, अजितंधर, अजितनाभि,
 पीठ और साध्यकिसुत, ये ग्यारह तीर्थकरकालमें रुद्र होते हैं । ये सब अधर्मपूर्ण व्यापारमें संलग्न
 होकर रौद्रकर्म किया करते हैं ॥ ५२०-५२१ ॥

ऋषभ और धर्मादिक (धर्म, शान्ति, कुंथु) तीन तीर्थङ्कर सर्वार्थसिद्धिसे अवतीर्ण हुए
 थे; अभिनन्दन और अजितनाथ विजयसे; चन्द्रप्रभ वैजयंतसे; अर, नमि, मल्लि और नेमिनाथ, ये चार
 तीर्थकर अपराजित नामक विमानसे; सुमति जयन्त विमानसे; पुष्पदन्त और शीतल क्रमशः
 आरण्युगलसे; अतन्त, श्रेयांस और वर्द्धमान, ये तीन तीर्थकर पुष्पोत्तर विमानसे; विमल शतार कल्पसे;
 सुव्रत और पार्श्वनाथ क्रमशः आनत एवं प्राणत कल्पसे; संभव, सुपार्श्व और पद्मप्रभ, ये तीन
 महापुरुष क्रमशः अधोप्रैवेयक, मध्यप्रैवेयक और ऊर्ध्वप्रैवेयकसे; तथा वासुपूज्य जिनेन्द्र महाशुक्र कल्पसे
 अवतीर्ण हुए थे ॥ ५२२-५२५ ॥

१ व सुभोमो. २ व जयसेणो. ३ द व भवण. ४ द व वेहसायणो. ५ द व सुहइ.
 ६ द सहारापाणद. ७ द व महसुक्के. ८ द व जिणा.

जादो हु अवज्जाए उसहो मरुदेविणाभिराएहिं । चेत्तासियणवमीए णक्खत्ते उत्तरासाठे^१ ॥ ५२६
 माघस्स सुक्कपक्खे रोहिणिरिक्खम्मि दसमिदिवसम्मि । साकेदे अजियजिणो जादो जियसत्तुविजयाहिं ॥ ५२७
 सावित्रीए संभवदेवो य जिदारिणां सुसेणाए । मगसिरपुण्णिमाए जेट्टारिक्खम्मि संजादो ॥ ५२८
 माघस्स बारसीए सिदम्मि पक्खे पुण्णवसूरिक्खे । संवरसिद्धत्थाहिं साकेदे णंदणो जादो ॥ ५२९
 मेघप्पहेण सुमई साकेदपुरम्मि मंगलाए य । सावणसुक्यारसिदिवसम्मि मघासु संजणिदो ॥ ५३०
 अस्सजुदकिण्हतेरसिदिणम्मि पउमप्पहो अ चित्तासु । धरणेण सुसीमाए कोलंबिपुरवरे जादो ॥ ५३१
 वारणसीए पडुवीसुंपड्डोहिं सुपासदेवो य । जेट्टस्स सुक्कबारसिदिणम्मि जादो विताहाए ॥ ५३२
 चंदपहो चंदपुरे जादो महसेणलच्छिमहआहिं^२ । पुस्सस्स किण्हएयारसिए अणुराहणक्खत्ते ॥ ५३३
 रामासुग्गीवेहिं काकंदीए य पुळ्फथंतजिणो । मगसिरपाडिवाए सिदाए मूलम्मि संजणिदो ॥ ५३४
 माघस्स बारसीए पुवासाठासु किण्हपक्खम्मि । लीयलसामी दिठरहणंदाहिं भदिले जादो ॥ ५३५

ऋषभनाथ तीर्थंकर अयोध्या नगरीमें, मरुदेवी माता, एवं नाभिराय पितासे, चैत्रकृष्णा नवमीके दिन, उत्तराषाढा नक्षत्रमें उत्पन्न हुए ॥ ५२६ ॥

अजित जिनेन्द्र साकेत नगरीमें पिता जितशत्रु एवं माता विजयासे माघके शुक्लपक्षमें दशमीके दिन रोहिणी नक्षत्रमें उत्पन्न हुए ॥ ५२७ ॥

संभवदेव श्रावस्ती नगरीमें पिता जितारि और माता सुसेनासे मगसिर मासकी पूर्णमासिके दिन ज्येष्ठा नक्षत्रमें उत्पन्न हुए ॥ ५२८ ॥

अभिनन्दन स्वामी साकेतपुरीमें पिता संवर और माता सिद्धार्थसे माघशुक्ला द्वादशके दिन पुनर्वसु नक्षत्रमें उत्पन्न हुए ॥ ५२९ ॥

सुमतिनाथ तीर्थंकर साकेत पुरीमें पिता मेघप्रभ और माता मंगलासे श्रावणशुक्ला एकादशके मघा नक्षत्रमें उत्पन्न हुए ॥ ५३० ॥

पद्मप्रभ तीर्थंकरने कौशांबी पुरीमें पिता धरण और माता सुसीमासे आसोजकृष्णा त्रयोदशके दिन चित्रा नक्षत्रमें अवतार लिया ॥ ५३१ ॥

सुपार्थ देव वाराणसी (बनारस) नगरीमें माता पृथिवी और पिता सुप्रतिष्ठसे ज्येष्ठशुक्ला द्वादशके दिन विशाखा नक्षत्रमें उत्पन्न हुए ॥ ५३२ ॥

चन्द्रप्रभ जिनेन्द्र चन्द्रपुरीमें पिता महासेन और माता लक्ष्मीमती (लक्ष्मणा) से पौषकृष्णा एकादशके अनुराधा नक्षत्रमें अवतीर्ण हुए ॥ ५३३ ॥

भगवान् पुष्पदन्त काकन्दी नगरीमें माता रामा और पिता सुग्रीवसे मगसिरशुक्ला प्रतिपदके दिन मूल नक्षत्रमें उत्पन्न हुए ॥ ५३४ ॥

शीतलनाथ स्वामी भदलपुरमें (भद्रिकापुरीमें) पिता दृढरथ और माता नन्दासे माघके कृष्णपक्षकी द्वादशके दिन पूर्वाषाढा नक्षत्रमें उत्पन्न हुए ॥ ५३५ ॥

१ द अ उत्तराषाढा. २ द ऐजिदारिणा, अ राजिदारिणा. ३ द मेघवण, अ मेघरयण.
 ४ अ पुहईवीसुं. ५ द चंदप्पहो. ६ द 'आईहिं, अ आइहिं.

सीहपुरे सेयंसो विण्हुणरिंदेण वेणुदेवीए । एकारसिए फग्गुणसिदपक्खे सवणभे जादो ॥ ५३६
 चंपाए वासुपुंज्जो वसुपुज्जणरेसरेण विजयाए । फग्गुणसुद्धचडइसिदिणम्मि जादो विसाहासु ॥ ५३७
 कंपिल्लपुरे विमलो जादो कदवम्मजयैस्सामाहिं । माघसिदचोइसीए णक्खत्ते पुंभवहपदे ॥ ५३८
 जेट्टस्स बारसीए किण्हाए रेवदीसु य अणेतो । साकेदपुरे जादो सव्वजसासीहसेणेहिं ॥ ५३९
 रयणपुरे धम्मजिणो भाणुणरिंदेण सुंभवदौए य । माघसिदतेरसीए जादो पुस्सम्मि णक्खत्ते ॥ ५४०
 जेट्टसिदवारसीए भरणीरिक्खम्मि संतिणाहो य । हत्थिणउरम्मि जादो अइराए त्रिस्ससेणेण ॥ ५४१
 तत्थ च्चिप कुंथुजिणो सिरिमइदेवीसु सूरसेणेण । वइसाहपाडिवाए सिथपक्खे कित्तियासु संजणिदो ॥ ५४२
 मग्गसिरचोइसीए सिदपक्खे रोहिणीसु अरदेवो । णागपुरे संजणिदो मिताए सुदरिसणावणिंदेसुं ॥ ५४३
 मिहिल्लोए मल्लिजिणो पदवदिए कुंभअक्खिदीसेहिं । मग्गसिरसुककएइसीए अस्सिणीए संजादो ॥ ५४४
 रायागिहे मुणिसुव्वयदेवो पउमासुमित्तराएहिं । अस्सजुदवारसीए सिदपक्खे सवणभे जादो ॥ ५४५

भगवान् श्रेयांस सिंहपुरीमें पिता विष्णु नरेन्द्र और माता वेणुदेवीसे फाल्गुन शुक्ला
 एकादशीके दिन श्रवण नक्षत्रमें अवतीर्ण हुए ॥ ५३६ ॥

वासुपूज्य भगवान् चम्पा नगरीमें पिता वसुपूज्य राजा और माता विजयासे फाल्गुन
 शुक्ला चतुर्दशीके दिन विशाखा नक्षत्रमें उत्पन्न हुए ॥ ५३७ ॥

भगवान् विमलनाथ कंपिलापुरीमें पिता कृतवर्मा और माता जयश्यामासे माघशुक्ला
 चतुर्दशीके दिन पूर्वभाद्रपद नक्षत्रमें उत्पन्न हुए ॥ ५३८ ॥

भगवान् अनन्तनाथ अयोध्यापुरीमें माता सर्वयशा और पिता सिंहसेनसे ज्येष्ठकृष्णा
 द्वादशीको रेवती नक्षत्रमें अवतीर्ण हुए ॥ ५३९ ॥

धर्मनाथ तीर्थकर रत्नपुरमें पिता भानु नरेन्द्र और माता सुव्रतासे माघशुक्ला त्रयोदशीके दिन
 पुष्य नक्षत्रमें उत्पन्न हुए ॥ ५४० ॥

भगवान् शान्तिनाथ हस्तिनापुरमें माता ऐरा और पिता विश्वसेनसे ज्येष्ठशुक्ला द्वादशीके
 दिन भरणी नक्षत्रमें उत्पन्न हुए ॥ ५४१ ॥

कुन्थुनाथ जिनेन्द्र हस्तिनापुरमें माता श्रीमतीदेवी और पिता सूर्यसेनसे वैशाखशुक्ला
 प्रतिपदाको कृत्तिका नक्षत्रमें अवतीर्ण हुए ॥ ५४२ ॥

भगवान् अरनाथ हस्तिनापुरमें माता मित्रा और पिता सुदर्शन राजासे मगशिरशुक्ला
 चतुर्दशीके दिन रोहिणी नक्षत्रमें अवतीर्ण हुए ॥ ५४३ ॥

मल्लिनाथ जिनेन्द्र मिथिलापुरीमें माता प्रभावती और पिता कुम्भसे मगशिरशुक्ला
 एकादशीको अश्विनी नक्षत्रमें उत्पन्न हुए ॥ ५४४ ॥

भगवान् मुनिसुव्रत राजगृह नगरमें माता पद्मा और पिता सुमित्रराजासे आसोजशुक्ला
 द्वादशीके दिन श्रवण नक्षत्रमें उत्पन्न हुए ॥ ५४५ ॥

१ द वसुपुज्जो. २ द व 'वम्मजाद'. ३ द व सुव्वलाए अं. ४ द महिलाए. ५ द व कुंथुअ-
 न्खिदीसेहिं. ६ द 'एकादसिए. ७ द व अस्सिणीजदा एसं.

मिहिलापुरिण जादो विजयणरिदेण वप्पिलाए य । अस्सिणिरिक्खे^१ आसाढेसुक्कदसमीए णमिसामी ॥ ५४६
 सउरीपुरम्मि जादो सिवदेवीए समुद्रविजणण । बइसाहतेरसीए सिदाए चित्तासु णेमिजिणो ॥ ५४७
 ह्यसेणवम्मिंलाहिं जादो हि वाणरसीए पासजिणो । पूसस्स बहुलएकारसिण रिक्खे विसाहाए ॥ ५४८
 सिद्धथरायपियकारिणीहिं णयरम्मि कुंडले वीरो^२ । उत्तरफग्गुणिरिक्खे चित्तसियातेरसीए उप्पण्णो ॥ ५४९

इंदवज्जा —

धम्मारकुंथू कुरुवंसजादा णाहोग्गवंसेसु वि वीरपासा ।
 सो सुव्वदो जादववंसजम्मा णेमी अ इक्खाकुकुलम्मि सेसा ॥ ५५०
 एदे जिणिंदे भरहम्मि खेत्ते भव्वाण पुण्णेहिं कदावतारे ।
 काएण वाचा मणसा णर्मता सोक्खाइं मोक्खाइं लहंति भैव्वा ॥ ५५१

धोडकं—

केवलणाणवणंफहकंदे तिल्ययरे चउवीसजिणिंदे^३ । जो अहिणंदइ भत्तिपयट्टो बइइ तस्स पुरंदरपट्टो ॥ ५५२
 सुसमदुसम्मि णामे सेसे चउसीदिलक्खपुव्वाणिं । वासतए अडमसे इग्गिपक्खे उसहउप्पत्ती ॥ ५५३
 पुव्व ८४०००००, व ३, मा ८, दि १५ ।

नमिनाथ स्वामी मिथिलापुरीमें पिता विजयनरेन्द्र और माता वप्रिलासे आषाढशुक्ला दशमीके दिन अश्विनी नक्षत्रमें अवतीर्ण हुए ॥ ५४६ ॥

नेमि जिनेन्द्र शौरीपुरमें माता शिवदेवी और पिता समुद्रविजयसे वैशाखशुक्ला त्रयोदशीको चित्रा नक्षत्रमें अवतीर्ण हुए ॥ ५४७ ॥

भगवान् पार्श्वनाथ वाराणसी नगरीमें पिता अश्वसेन और माता वर्मिला (वामा) से पौषकृष्णा एकादशीके दिन विशाखा नक्षत्रमें उत्पन्न हुए ॥ ५४८ ॥

भगवान् महावीर कुण्डलपुरमें पिता सिद्धार्थ और माता प्रियकारिणीसे चैत्रशुक्ला त्रयोदशीके दिन उत्तरा फाल्गुनी नक्षत्रमें उत्पन्न हुए ॥ ५४९ ॥

धर्मनाथ, अरनाथ और कुंथुनाथ ये तीन तीर्थंकर कुरु वंशमें उत्पन्न हुए । महावीर और पार्श्वनाथ क्रमसे नाथ और उग्र वंशमें, मुनिसुव्रत और नेमिनाथ यादव वंश (हरिवंश) में, तथा अवशिष्ट तीर्थंकर इक्ष्वाकु कुलमें उत्पन्न हुए ॥ ५५० ॥

भव्य जीवोंके पुण्योदयसे भरतक्षेत्रमें अवतीर्ण हुए इन चौबीस तीर्थंकरोंको जो भव्य जीव मन-वचन-कायसे नमस्कार करते हैं, वे मोक्षसुखको पाते हैं ॥ ५५१ ॥

केवलज्ञानरूप वनस्पतिके कंद और तीर्थके प्रवर्तक चौबीस जिनेन्द्रोंका जो भक्तिसे प्रवृत्त होकर अभिनन्दन करता है, उसको इन्द्रका पट्ट बांधा जाता है ॥ ५५२ ॥

सुषमदुषमा नामक कालमें चौरासी लाख पूर्व, तीन वर्ष, आठ माह और एक पक्ष शेष रहनेपर भगवान् ऋषभ देवका अवतार हुआ ॥ ५५३ ॥

पूर्व ८४ लाख, व. ३, मा. ८, दि. १५ (१ पक्ष) ।

१ द वप्पिलोए. २ द व रेक्खे. ३ द आसाढे. ४ द वम्मिणाहिं. ५ द कुंडलो वीरो,
 ६ व सुधिवीरपासो. ७ द व भव्वो. ८ [दोधकम्]. ९ द वणप्पइ. १० द जिणेदो.

पण्णासकोडिलक्खे बारसहदपुग्गलक्खवासजुदा । जादग्धि उवहिउवमा उसहुप्पत्तीए अजियउप्पत्ती ॥ ५५४

सागरोपम ५००००००००००० पुग्ग धण १२००००० ।

अह तीसकोडिलक्खे बारसहदपुग्गलक्खवासजुदे । गलिदग्ग्मि उवहिउवमे अजिउप्पत्तीए संभउप्पत्ती ॥ ५५५

सा ३०००००००००००० धण पुग्ग १२००००० ।

इसपुग्गलक्खसंजुदसायरदसकोडिलक्खवोच्छेए । संभवउप्पत्तीए^१ अहिणंदणदेवउप्पत्ती ॥ ५५६

सा १०००००००००००० धण पुग्ग १०००००० ।

इसपुग्गलक्खसंजुदसायरणवोडिलक्खपाडिखित्ते^२ । अहिणंदणउप्पत्तिए सुमइजिणिदस्स उप्पत्ती ॥ ५५७

सा ९०००००००००००० धण पुग्ग १०००००० ।

इसपुग्गलक्खसमधियसायरकोडीसहस्सणवदीए । पक्खित्ते पउमप्पहजम्मो सुमइस्स जग्ग्मादो ॥ ५५८

सा ९०००००००००००० धण पुग्ग १०००००० ।

इसपुग्गलक्खसमधियसायरकोडीसहस्सणवकग्ग्मि । बोलीणे पउमप्पहसंभूदीए सुपाससंभूदी ॥ ५५९

सा ९०००००००००००० धण पुग्ग १०००००० ।

भगवान् ऋषभदेवकी उत्पत्तिके पश्चात् पचास लाख करोड़ सागरोपम और बारह लाख वर्षपूर्वोंके बीत जानेपर अजितनाथ तीर्थङ्करका अवतार हुआ ॥ ५५४ ॥

सागरोपम ५० लाख करोड़ + वर्षपूर्व १२ लाख ।

अजितनाथकी उत्पत्तिके पश्चात् बारह लाख वर्षपूर्व सहित तीस लाख करोड़ सागरोपमोंके निकल जानेपर भगवान् सम्भवनाथकी उत्पत्ति हुई ॥ ५५५ ॥

सा० ३० लाख करोड़ + वर्षपूर्व १२ लाख ।

सम्भव जिनेन्द्रकी उत्पत्तिके पश्चात् दश लाख वर्ष पूर्व सहित दश लाख करोड़ सागरोपमोंके बीत जानेपर अभिनन्दन भगवान्ने अवतार लिया ॥ ५५६ ॥

सा० १० लाख करोड़ + वर्षपूर्व १० लाख ।

अभिनन्दन स्वामीकी उत्पत्तिके पश्चात् दश लाख वर्ष सहित नौ लाख करोड़ सागरोपमोंके बीत जानेपर सुमति जिनेन्द्रकी उत्पत्ति हुई ॥ ५५७ ॥

सा० ९ लाख करोड़ + वर्षपूर्व १० लाख ।

सुमतिनाथ तीर्थङ्करके जन्मके पश्चात् दश लाख वर्ष सहित नब्बे हजार करोड़ सागरोपमोंके बीत जानेपर पद्मप्रभका जन्म हुआ ॥ ५५८ ॥

सा० ९० हजार करोड़ + वर्षपूर्व १० लाख ।

पद्मप्रभके जन्मके पश्चात् दश लाख वर्ष सहित नौ हजार करोड़ सागरोपमोंका अतिक्रमण होनेपर भगवान् सुपार्श्वनाथका जन्म हुआ ॥ ५५९ ॥

सा० ९ हजार करोड़ + वर्षपूर्व १० लाख ।

१ द संभवप्पत्ती. २ ब^१ परिवत्ते.

दसपुंवलकखसंजुदसायरणवकोडिसयविरामम्मि । चंदपहउप्पत्ती उप्पत्तीदो सुपासस्स ॥ ५६०

सा ९०००००००० पुंवल १०००००० ।

अडलकखपुंवलसमाधियसायरकोडीण णउदिविच्छेदे^१ । चंदपहउप्पत्तीदो^२ उप्पत्ती पुंफदंतस्स ॥ ५६१

सा ९०००००००० पुंवल ८०००००० ।

द्दिगिपुंवलकखसमाधियसायरणवकोडिमेत्तकालम्मि । गलियम्मि पुंफदंतुप्पत्तीदो सीयलुप्पत्ती ॥ ५६२

सा ९००००००० पुंवल १०००००० ।

द्दिगिकोडिपण्णलकखाछब्बीससहस्सवासमेत्ताए । अमहाहिणं जलणिहिउचमसयेणं विहीणाए ॥ ५६३

वोलीणाए सायरकोडीए पुंवलकखजुत्ताए । सीयलसंभूदीदो सेयंसजिणस्स संभूदी ॥ ५६४

सा १००००००० पुंवल १००००० रिण सागरोपम १०० व १५०२६००० ।

बारसहदद्दिगिलकखअधियाए वासउवहिमाणेसु । चउवण्णेसु गदेसुं सेयंसभवाउ वासुपुज्जुप्पत्तीदो ॥ ५६५

सा ५४ वस्स १२०००००० ।

तीसोवहीण विरमे बारसहदवरिसलकखअधियाणं । जाणेज वासुपुज्जुप्पत्तीदो^३ विमलउप्पत्ती ॥ ५६६

सा ३० वस्स १२०००००० ।

उवहिउवमाणणवके तियद्ददहलकखवासअदिरित्ते^४ । वोलीणे विमलजिणुप्पत्तीदो^५ तह अणंतउप्पत्ती ॥ ५६७

सा ९ वस्स ३००००००० ।

सुपार्श्वनाथकी उत्पत्तिके पश्चात् दश लाख पूर्व सहित नौसौ सागरोपमोंके बीत जानेपर चन्द्रप्रभ जिनेन्द्रकी उत्पत्ति हुई ॥ ५६० ॥ सा० ९ सौ करोड़ + वर्षपूर्व १० लाख ।

चन्द्रप्रभकी उत्पत्तिसे आठ लाख पूर्व सहित नब्बे करोड़ सागरोपमोंका विच्छेद होनेपर भगवान् पुष्पदन्तकी उत्पत्ति हुई ॥ ५६१ ॥ सा० ९० करोड़ + वर्षपूर्व ८ लाख ।

पुष्पदन्तकी उत्पत्तिके अनन्तर एक लाख पूर्व सहित नौ करोड़ सागरोपमोंके बीतनेपर शीलनाथ तीर्थकरने जन्म लिया ॥ ५६२ ॥ सा० ९ करोड़ + वर्षपूर्व १ लाख ।

शीलनाथकी उत्पत्तिके पश्चात् सौ सागरोपम और एक करोड़ पचास लाख छब्बीस हजार वर्ष कम एक लाख पूर्व सहित करोड़ सागरोपमोंके अतिक्रान्त होनेपर श्रेयांस जिनेन्द्र उत्पन्न हुए ॥ ५६३-५६४ ॥

(सा० १ करोड़ + वर्षपूर्व १ लाख) - (सा० १००, वर्ष १५०२६०००) ।

भगवान् श्रेयांसकी उत्पत्तिके पश्चात् बारह लाख वर्ष सहित चौवन सागरोपमोंके व्यतीत हो जानेपर वासुपूज्य तीर्थकरने अवतार लिया ॥ ५६५ ॥ सा० ५४, वर्ष १२ लाख ।

वासुपूज्य भगवान्की उत्पत्तिके अनन्तर बारह लाख वर्ष अधिक तीस सागरोपमोंके बीतनेपर विमलनाथ तीर्थकरकी उत्पत्ति जानना चाहिये ॥ ५६६ ॥ सा० ३०, वर्ष १२ लाख ।

विमल जिनकी उत्पत्तिके पश्चात् तीस लाख वर्ष अधिक नौ सागरोपमोंके व्यतीत होजानेपर भगवान् अनन्तनाथ उत्पन्न हुए ॥ ५६७ ॥ सा० ९, वर्ष ३० लाख ।

१ द विच्छेदो. २ द व चंदपहउप्पत्तीदो. ३ द पंचलकखा. ४ द व 'मवा. ५ द वासुपुज्जुप्पत्तीदा.
६ द व 'अधिरित्तो. ७ द 'जिणुप्पत्तीदा.

वीसहदवासलकखलभहिणुं चउसु उवहिउवमेसुं । विरदेसु धम्मजम्मो अणंतसामिस्स जग्मादो ॥ ५६८

सा ४ वस्स २०००००० ।

उवहिउवमाणतिदए बोलीणे णवयलकखवासजुदे । पादोणपलरहिदो संतिभवो धम्मभवदो य ॥ ५६९

सा ३ वस्स घण ९००००० रिण प ^३/_४ ।

पल्लदे बोलीणे पणवाससहस्समौणअदिरित्ते । कुंथुजिणेसंजणणं जणणादो संतिणाहस्स ॥ ५७०

प ^१/_२ घण वस्स ५००० ।

एक्कारसहस्सूणियकोडिसहस्सोणपलपादम्मि । विरदम्मि अरजिणिंदो कुंथुप्पत्तीए उप्पण्णो ॥ ५७१

^१/_४ रिण ९९९९९८९००० ।

उणतीससहस्साधियकोडिसहस्सम्मि वस्सतीदम्मि । अरजिणउप्पत्तीओ उप्पत्ती मल्लिणाहस्स ॥ ५७२

वा १०००००२९००० ।

पणुवीससहस्साधियणवहदछलकखवासवोच्छेदे । मल्लिजिणुभूदीदो उब्भूदी सुव्वयजिणस्स ॥ ५७३

वा ५४२५००० ।

धीससहस्सभधिया छलकखपमाणवासवोच्छेदे । सुव्वयउप्पत्तीदो उप्पत्ती णमिजिणिंदस्स ॥ ५७४

६२०००० ।

अनन्तनाथ स्वामीके जन्मके पश्चात् बीस लाख वर्ष अधिक चार सागरोपमोंके बीतनेपर धर्मनाथ प्रभुने जन्म लिया ॥ ५६८ ॥ सा० ४, वर्ष २० लाख ।

धर्मनाथकी उत्पत्तिके पश्चात् पौन पत्य कम और नौ लाख वर्ष सहित तीन सागरोपमोंके बीत जानेपर शान्तिनाथ भगवान्ने जन्म लिया ॥ ५६९ ॥ (सा० ३ + वर्ष ९ लाख) - प. ^३/_४ ।

भगवान् शान्तिनाथके जन्मके पश्चात् पांच हजार वर्ष अधिक आधे पत्यके बीतनेपर कुन्थुनाथ जिनेन्द्र उत्पन्न हुए ॥ ५७० ॥ प० ^३/_४, वर्ष ५ हजार ।

कुंथुनाथकी उत्पत्तिके पश्चात् ग्यारह हजार कम एक हजार करोड़ वर्षसे रहित पाव पत्यके बीतनेपर अर जिनेन्द्र उत्पन्न हुए ॥ ५७१ ॥ प० ^१/_४ - वर्ष ९९९९९८९००० ।

अर जिनेन्द्रकी उत्पत्तिके पश्चात् उनतीस हजार अधिक एक हजार करोड़ वर्षोंके बीतनेपर मल्लिनाथ भगवान्का जन्म हुआ ॥ ५७२ ॥ व० १०००००२९००० ।

भगवान् मल्लिनाथकी उत्पत्तिके पश्चात् पच्चीस हजार अधिक नौसे गुणित छह अर्थात् चौधन लाख वर्षोंके बीत जानेपर सुव्रत जिनेन्द्रकी उत्पत्ति हुई ॥ ५७३ ॥ व० ५४२५००० ।

भगवान् सुव्रतकी उत्पत्तिके पश्चात् बीस हजार अधिक छह लाख वर्षप्रमाण कालके व्यतीत होनेपर नेमिनाथ जिनेन्द्रका जन्म हुआ ॥ ५७४ ॥ व० ६२०००० ।

१ द पादाण^१. २ द ब संतिभवा. ३ द ब मास अधिरित्तो. ५ द ब १.

पणलक्खेसु गदेसुं णवयसहस्साधिण्णसु वासाणं । णमिणाहुप्पत्तीदो उप्पत्ती णेमिणाहस्स ॥ ५७५
५०९००० ।

पण्णासाधियल्लससयचुलसीदिसहस्सवस्सपरिवत्ते । णेमिणिणुप्पत्तीदो उप्पत्ती पासणाहस्स ॥ ५७६
८४६५० ।

अट्ठत्तरिअधियाण् बेसदपरिमाणवासअदिरित्ते^१ । पासणिणुप्पत्तीदो उप्पत्ती वड्डुमाणस्स ॥ ५७७
वा २७८ ।

एदं जिणाणं (समयं-) तरालप्पमाणमाणंदकरं जणस्स ।
कम्मगल्लाईं विहडाविदूण उग्वाडण् मोक्खपुरीकवाडं ॥ ५७८
। उप्पत्ती सम्मत्ता ।

उसहादिदससु आऊ चुलसीदी तह बहत्तरी सट्ठी । पण्णासतालतीसा वीसं दसदुइगिणुप्पलवखाईं ॥ ५७९
आदिजिणे पुव्व ८४००००० । अजिय पुव्व ७२००००० । संभव पुव्व ६०००००० । अभिणंदण
पुव्व ५०००००० । सुमह पुव्व ४०००००० । पडमप्पह पुव्व ३०००००० । सुपासणाह पुव्व
२०००००० । चंदप्पह पुव्व १०००००० । पुण्फदंत पुव्व २००००० । सीयल पुव्व १००००० ।

नेमिनाथकी उत्पत्तिके पश्चात् नौ हजार अधिक पांच लाख वर्षोंके व्यतीत होनेपर
भगवान् नेमिनाथकी उत्पत्ति हुई ॥ ५७५ ॥ ५०९००० ।

नेमिनाथ तीर्थकरकी उत्पत्तिके पश्चात् चौरासी हजार छहसौ पचास वर्षोंके व्यतीत
होनेपर भगवान् पार्श्वनाथकी उत्पत्ति हुई ॥ ५७६ ॥ ८४६५० ।

भगवान् पार्श्वनाथकी उत्पत्तिके पश्चात् दोसौ अठत्तर वर्षोंके बीत जानेपर वर्धमान
तीर्थकर अवतीर्ण हुए ॥ ५७७ ॥ व० २७८ ।

लोगोंको आनंदित करनेवाला यह तीर्थकरोंके अन्तरालकालका प्रमाण उनकी कर्मरूपी
अर्गलाको नष्ट करके मोक्षपुरीके कपाटको उद्घाटित करता है ॥ ५७८ ॥

उत्पत्तिका कथन समाप्त हुआ ।

वृषभादिक दश तीर्थकरोंकी आयु क्रमशः चौरासी लाख पूर्व, बहत्तर लाख पूर्व, साठ लाख
पूर्व, पचास लाख पूर्व, चालीस लाख पूर्व, तीस लाख पूर्व, बीस लाख पूर्व, दश लाख पूर्व,
दो लाख पूर्व और एक लाख पूर्वप्रमाण थी ॥ ५७९ ॥

ऋषभ पूर्व ८४ लाख । अजित पूर्व ७२ लाख । संभव पूर्व ६० लाख । अभिनन्दन पूर्व
५० लाख । सुमति पूर्व ४० लाख । पद्म पूर्व ३० लाख । सुपार्श्व पूर्व २० लाख । चन्द्रप्रभ
पूर्व १० लाख । पुण्पदन्त पूर्व २ लाख । शीतल पूर्व १ लाख ।

१ द व अदिरित्तो. २ व कम्मणिगल्लाईं. ३ द व विहदाविदूण उग्वाडमोक्खस्स पुरीकवाडं.
४ द विहत्तरी.

तत्तो य वरिसलक्खं चुलसीदी तह बहत्तरी^१ सट्ठी । तीसदसएकमाऊ सेथंसप्पहुदिछक्खस्स ॥ ५८०
 सेथंस वरिसलक्ख ८४००००० । वासुपुज्ज वस्स ७२००००० । विमल वस्स ६००००००
 अणंत वस्स ३०००००० । धम्म वस्स १०००००० । संति वस्स १०००००० ।
 तत्तो वरिसलहस्सा पणणउदी चउरसीदि पणवण्णं । तीसदसएकमाऊ कुंथुजिणप्पहुदिछक्खस्स ॥ ५८१
 कुंथुणाह वरिस ९५००० । अर वरिस ८४००० । मल्लि वरिस ५५००० । सुव्वय वरिस
 ३०००० । णमि वरिस १०००० । नेमिणाह वरिस १००० ।
 वासददमेकमाऊ पासजिणिदस्स होइ णियमेण । सिरिवहुमाणआऊ बाहत्तरिवस्सपरिमाणो ॥ ५८२
 पासजिणे वस्स १०० । वीरजिणिदस्स वस्स ७२ ।
 । आउ समत्तं ।

पढमे कुमारकालो जिणरिसहे वीसपुव्वलक्खाणि । अजिआदिअरजिणंते सगसगआउस्स पादेगो^१ ॥ ५८३
 उसह पुव्व २०००००० । अजिय पुव्व १८००००० । संभव पुव्व १५००००० । अहिणदण
 पुव्व १२५०००० । सुमह पुव्व १०००००० । पउमप्पह पुव्व ७५००००^१ । सुपास पुव्व
 ५००००० । चंदप्पह पुव्व २५०००० । पुप्फदंत पुव्व ५०००० । सीयल पुव्व २५००० ।

इसके आगे श्रेयांसप्रभृति छह तीर्थंकरोंकी आयु क्रमसे चौरासी लाख, बहत्तर लाख साठ लाख, तीस लाख, दश लाख और एक लाख वर्षप्रमाण थी ॥ ५८० ॥

श्रेयांस वर्ष ८४ लाख । वासुपूज्य वर्ष ७२ लाख । विमल वर्ष ६० लाख । अनन्त वर्ष ३० लाख । धर्म वर्ष १० लाख । शान्ति वर्ष १ लाख ।

इसके आगे कुंथुनाथप्रभृति छह तीर्थंकरोंकी आयु क्रमसे पंचानवै हजार, चौरासी हजार, पचवन हजार, तीस हजार, दश हजार और एक हजार वर्षप्रमाण थी ॥ ५८१ ॥

कुंथुनाथ ९५ हजार वर्ष । अरनाथ ८४ हजार वर्ष । मल्लिनाथ ५५ हजार वर्ष । सुव्रत ३० हजार वर्ष । नमिनाथ १० हजार वर्ष । नेमिनाथ १ हजार वर्ष ।

भगवान् पार्श्वनाथकी आयु नियमसे सौ वर्ष और वर्धमानजिनकी आयु बहत्तर वर्ष-प्रमाण थी ॥ ५८२ ॥ पार्श्वनाथ वर्ष १०० । वर्धमान वर्ष ७२ ।

आयु समाप्त हुई ।

प्रथम जिनेन्द्रका कुमारकाल बीस लाख पूर्व और अजितनाथको आदि लेकर अर जिनतक अपनी अपनी आयुके चतुर्थ भागप्रमाण कुमारकाल था ॥ ५८३ ॥

ऋषभ पूर्व २० लाख । अजित पूर्व १८ लाख । संभव पूर्व १५ लाख । अभिनन्दन पूर्व १२ लाख । ५० हजार । सुमति पूर्व १० लाख । पद्मप्रभ पूर्व ७ लाख । ५० हजार । सुपार्श्व पूर्व ५ लाख । चन्द्रप्रभ पूर्व २ लाख । ५० हजार । पुष्पदन्त पूर्व ५० हजार । शीतल पूर्व २५ हजार ।

१ द बिहत्तरी. २ द तिसदस्स. ३ द द पादोणा. ४ द ७५०००००.

तेर्यस वै २१००००० । वासुपुञ्ज व १८००००० । विमल वस्स १५००००० । अणंत ७५००००० ।
धम्म २५००००० । संति २५०००० । कुंथु २३७५० । अरणाह २१००० ।
तत्तो कुमारकालो एर्यसयं सगसइस्सपंचसया । पणुवीससयं तिसयं तीसं तीसं च छक्कस्स ॥ ५८४
मल्लिणाह १००^३ । मुणिसुव्रत ७५०० । नमि २५०० । नेमि ३०० । पासणाह ३० ।
वीरणाह ३० ।

। एवं कुमारकालो समत्तो^५ ।

पंचसयधणुपमाणो उसहजिणिंदस्स होदि उच्छेहो । तत्तो पण्णासूणा णियमेण य पुप्फदंतपेरंते ॥ ५८५
उ ५०० । अ ४५० । सं ४०० । अ ३५० । सु ३०० । व २५० । सु २०० । चंद
१५० । पुप्फ १०० ।
एत्तो जात्र अणंतं दसदसकोदंडमेत्तपरिहीणो । तत्तो नेमिजिणंतं पणपणचावेहिं परिहीणो ॥ ५८६
सी ९० । से ८० । वा ७० । वि ६० । अ ५० । घ ४५ । सं ४० । कुं ३५ । अर
३० । म २५ । सुव्व २० । ण १५ । ने १० ।

श्रेयांस वर्ष २१ लाख । वासुपूज्य वर्ष १८ लाख । विमल १५ वर्ष लाख । अनन्त वर्ष
७ लाख ५० हजार । धर्म वर्ष २ लाख ५० हजार । शान्ति वर्ष २५ हजार ।
कुंथु वर्ष २३७५० । अर वर्ष २१ हजार ।
इसके आगे छह तीर्थकरोका कुमारकाल क्रमसे एकसौ, सात हजार पांचसौ,
पच्चीससौ, तीनसौ, तीस और तीस वर्षप्रमाण था ॥ ५८४ ॥
मल्लिनाथ वर्ष १०० । मुनिसुव्रत वर्ष ७५०० । नमिनाथ वर्ष २५०० । नेमिनाथ वर्ष
३०० । पार्श्वनाथ वर्ष ३० । महावीर वर्ष ३० ।

इसप्रकार कुमारकाल समाप्त हुआ ।

भगवान् ऋषभनाथके शरीरकी उंचाई पांचसौ धनुषप्रमाण थी । इसके आगे पुष्पदन्त-
पर्यन्त शरीरकी उंचाई नियमसे पचास धनुष कम होती गई है ॥ ५८५ ॥

ऋषभ ध० ५०० । अजित ध० ४५० । सम्भव ध० ४०० । अभिनन्दन ध० ३५० ।
सुमति ध० ३०० । पद्मप्रभ ध० २५० । सुपार्श्व ध० २०० । चन्द्रप्रभ ध० १५० ।
पुष्पदन्त ध० १०० ।

इसके आगे अनन्तनाथ तीर्थकरपर्यन्त दश दश धनुष और फिर नेमिनाथतक पांच
पांच धनुष उत्सेध कम होता गया है ॥ ५८६ ॥

शीतल ध० ९० । श्रेयांस ध० ८० । वासुपूज्य ध० ७० । विमल ध० ६० । अनन्त
ध० ५० । धर्म ध० ४५ । शान्ति ध० ४० । कुंथु ध० ३५ । अर ध० ३० ।
मल्लि ध० २५ । मुनिसुव्रत ध० २० । नमि ध० १५ । नेमि ध० १० ।

१ [वस्स] . २ द एक्कसयं . ३ द १०००० . ४ द समत्ता, व सम्मत्ता .

णव हत्था पासजिणे' सग हत्था बहुमाणामम्मि । एत्तो तित्थयराणं सरीरवण्णं परूवेमो ॥ ५८७

पा ह ९ । वीर ह ७ ।

। उच्छेहो समत्तो' ।

चंदेपहपुष्फदंतो कुंदेदुतुसारहारसंकासा । हरिदा सुपासपासा सुव्वयणेमी सणीलवण्णाओ ॥ ५८८

विदुमसमाणदेहा पउमप्यहवासुपुज्जिणणाहो । सेसाण जिणवराणं काया चामीयरायारा ॥ ५८९

। सरीरवण्णं' गदं ।

तेसट्ठिपुव्वलक्खा पढमजिणे रजकालपरिमाणं । तेवण्णपुव्वलक्खा अजिदे पुव्वंगसंजुत्ता ॥ ५९०

पुव्व ६३००००० । अजि ५३००००० पुव्वंग १ ।

चउदालपमाणाइं संभवसामिस्स पुव्वलक्खाइं । चउपुव्वंगजुदाइं णिदिट्ठे सव्वदरिसीहिं ॥ ५९१

पुव्व ४४००००० अं ४ ।

छत्तीसपुव्वलक्खा पण्णाससहस्सपुव्वसंजुत्ता । अडपुव्वंगेहिं जुदा अहिणंदणजिणवरिंदिस्स ॥ ५९२

पुव्व ३६५०००० अं ८ ।

एक्कोणतीसपरिमाणपुव्वलक्खाणि वच्छराणं पि । पुव्वंगारिणं बारससहिदाणि सुमइसामिस्स ॥ ५९३

पुव्व २९००००० अं १२ ।

भगवान् पार्श्वनाथके शरीरका उत्सेध नौ हाथ और वर्धमान स्वामीके शरीरका उत्सेध सात हाथप्रमाण था । अब इसके आगे तीर्थंकरोंके शरीरके वर्णको कहते हैं ॥ ५८७ ॥

पार्श्वनाथ हस्त ९ । वर्धमान हस्त ७ । उत्सेधका कथन समाप्त हुआ ।

भगवान् चन्द्रप्रभ और पुष्पदन्त कुन्दपुष्प, चन्द्रमा, बर्फ एवं हारके सदृश धवल; सुपार्श्व और पार्श्वनाथ हरितवर्ण; सुव्रत और नेमिनाथ नीलवर्ण, पद्मप्रभ और वासुपूज्य जिनेन्द्रका शरीर मृगेके समान रक्तवर्ण, तथा शेष तीर्थंकरोंके शरीर सुवर्णके सदृश पीत थे ॥ ५८८-५८९ ॥

शरीरके वर्णका कथन समाप्त हुआ ।

आदि जिनेन्द्रके राज्यकालका प्रमाण तिरेसठ लाख पूर्व और अजित जिनेन्द्रके एक पूर्वांग सहित तिरेपन लाख पूर्व था ॥ ५९० ॥

ऋषभ पूर्व ६३००००० । अजित पूर्व ५३००००० + पूर्वांग १ ।

सम्भव स्वामीके राज्यकालका प्रमाण सर्वज्ञदेवने चार पूर्वाङ्ग सहित चवालीस लाख पूर्व-प्रमाण बतलाया है ॥ ५९१ ॥ संभव पूर्व ४४००००० + पूर्वांग ४ ।

अभिनन्दन जिनेन्द्रके राज्यकालका प्रमाण आठ पूर्वाङ्ग सहित छत्तीस लाख पचास हजार पूर्व था ॥ ५९२ ॥ अभिनन्दन पूर्व ३६५०००० + पूर्वांग ८ ।

सुमतिनाथ स्वामीका राज्यकाल बारह पूर्वांग सहित उनतीस लाख वर्षपूर्वप्रमाण था ॥ ५९३ ॥ सुमतिपूर्व २९००००० + पूर्वांग १२ ।

१ द पासजिणा. २ द व सम्मत्ता. ३ द चंदपह°. ४ द व *पुष्फदंतो. ५ द व जिणणाहो.
६ द व सरीरवण्णं.

इगिवीसपुव्वलक्खा पण्णाससहस्सपुव्वसंजुत्ता । सोलसपुव्वंगहिया रज्जं पउमप्पहजिणस्स ॥ ५९४
 पुव्व २१५०००० अंग १६ ।
 चोहस सयस्सहस्सा पुव्वाणं तह य पुव्वअंगार्हं । विंसदिपरिमाणाहं गेयाणि सुपाससामिस्स ॥ ५९५
 पुव्व १४००००० अंग २० ।
 पण्णाससहस्साधियल्लक्खपमाणवरिसपुव्वाणि । पुव्वंगा चउवीसा चंदप्पहजिणवरिदस्स ॥ ५९६
 पुव्व ६५०००० अंग २४ ।
 अडवीसपुव्वअंगग्गहियं सुविहिस्स पुव्वलक्खदं । सीयलदेवस्स तहा केवलं पुव्वलक्खदं ॥ ५९७
 पुव्व ५०००० अंग २८ । पुव्व ५०००० ।
 सेयंसजिणेसस्स य दुच्चालसंखाणि वासलक्खाणि । पढमं चिय परिहरिया रज्जिसी वासुपुजेण ॥ ५९८
 वस्साणि ४२००००० ।
 विमलस्स तीसलक्खा अणंतणाहस्स पंचदसलक्खा । लक्खा पणप्पमाणा वासाणं धम्मसामिस्स ॥ ५९९
 वासाणि ३०००००० । १५००००० । ५००००० ।
 लक्खस्स पादमाणं सेत्तिजिणेसस्स मंडलीसत्तं । तस्स य चक्रवरत्तो तत्तियमेत्ताणि वस्साणि ॥ ६००
 २५००० । २५००० ।

पद्मप्रभ जिनेन्द्रका राज्यकाल सोलह पूर्वांग सहित इक्कीस लाख पचास हजार पूर्व-
 प्रमाण था ॥ ५९४ ॥ पद्मप्रभ पूर्व २१५०००० + पूर्वांग १६ ।

सुपार्श्वनाथ स्वामीका राज्यकाल बीस पूर्वांग सहित चौदह लाख पूर्वप्रमाण जानना
 चाहिये ॥ ५९५ ॥ सुपार्श्व पूर्व १४००००० + पूर्वांग २० ।

चन्द्रप्रभ जिनेन्द्रके राज्यकालका प्रमाण छह लाख पचास हजार वर्षपूर्व और चौबीस
 पूर्वांग है ॥ ५९६ ॥ चन्द्रप्रभ पूर्व ६५०००० + पूर्वांग २४ ।

सुविधिनाथ (पुष्पदन्त) स्वामीका राज्यकाल अट्ठईस पूर्वांग अधिक अर्ध लाख पूर्व,
 और शीतलनाथका केवल अर्ध लाख पूर्वप्रमाण ही था ॥ ५९७ ॥

सुविधि पूर्व ५०००० पूर्वांग २८ । शीतल पूर्व ५०००० ।

भगवान् श्रेयांसका राज्यकाल ब्यालीस लाख वर्षप्रमाण था । वासुपूज्य जिनेन्द्रने पहिले ही
 राज्यलक्ष्मीको छोड़ दिया था ॥ ५९८ ॥ श्रेयांस ४२००००० वर्ष ।

विमलनाथका राज्यकाल तीस लाख, अनन्तनाथका पन्द्रह लाख, और धर्मनाथ स्वामीका पांच
 लाख वर्षप्रमाण था ॥ ५९९ ॥ विमल वर्ष ३००००००, अनंत १५०००००, धर्म ५०००००० ।

शान्ति जिनेन्द्रका मण्डलेशत्वकाल एक लाखके चतुर्थांशप्रमाण और चक्रवर्तिकाल
 भी इतने ही वर्षप्रमाण था ॥ ६०० ॥ शान्ति-मंडलेशत्व २५०००, चक्रवर्तिक २५००० वर्ष ।

तेवीस सहस्साइं सगसयपण्णास मंडलीसत्तं । कुंथुजिणिंदस्स तद्दा ताइं चियं चक्रवट्ठित्ते^१ ॥ ६०१

२३७५० । २३७५० ।

इगिवीस सहस्साइं वस्साइं होंति मंडलीसत्ते । अरणाम्मि जिणिंदे ताइं चिय चक्रवट्ठित्ते ॥ ६०२

२१००० । २१००० ।

ण हि रजं मल्लिजिणे पण्णारसपणसहस्सवासाइं । सुव्वयणमिणाद्दाणं पेमित्तिदयस्स ण हि रजं^२ ॥ ६०३

मल्लि ० । मुणिसुव्वय १५००० । णमि ५००० । पेमि ० । पास ० । वीर ० ।

रिसहादीणं चिहं गोवादिगयतुरगवाणरा कोकं । पउमं पेदावत्तं अद्धससी मयरलोत्तीया ॥ ६०४

गंडं महिसवराहो साहीवैजाणि हरिणल्लगल्लं य । तगरकुसुमा य कलसा कुम्मुपलसंखअहिसिंहा ॥ ६०५

अरकुंथुसंतिणामा तिथयर। चक्रवट्ठिणो^३ भूदा । सेसा अणुवमभुववलसाहियरिवुमंडल जादा ॥ ६०६

संतिदुयवासुपुजा सुमहदुयं सुव्वुदाविपंचजिणा । णियपच्छिमजम्माणं उपओमा जादवेरग्गा ॥ ६०७

अजितजिणपुप्फदंता अणंतदेओ य धम्मसामी य । दट्टण उल्लवडणं संसारसरीरभोगणिविण्णा ॥ ६०८

अरसंभवविमलजिणा अब्भविण्णासेण जादवेरग्गा । सेयंससुपासजिणा वसंतवणल्लच्छिणासेण ॥ ६०९

कुंथु जिनेन्द्र तेईस हजार सातसौ पचास वर्षतक मण्डलेश और फिर इतने ही वर्षप्रमाण चक्रवर्ती रहे ॥ ६०१ ॥ २३७५० । २३७५० ।

अरनाथ जिनेन्द्रके इक्कीस हजार वर्ष मण्डलेश अवस्थामें और इतने ही वर्ष चक्रवर्तित्वमें व्यतीत हुए ॥ ६०२ ॥ २१००० । २१००० ।

मल्लि जिनेन्द्रने राज्य नहीं किया । सुव्रत और नमिनाथका राज्यकाल क्रमशः पन्द्रह हजार और पांच हजार वर्षप्रमाण था । नेमि आदिक शेष तीनों तीर्थकरोंने राज्य नहीं किया ॥ ६०३ ॥

मल्लि ० । मुनिसुव्रत १५००० वर्ष । नमि ५००० वर्ष । नेमि ० । पार्श्व ० । वीर ० ।

बैल, गज, अश्व, बन्दर, चक्रवा, कमल, नद्यावर्त, अर्धचन्द्र, मगर, स्वास्तिक, गेंडा, भैंसा, शूकर, सेह्री, वज्र, हरिण, छाग, तगरकुसुम (मत्स्य), कलश, कूर्म, उत्पल (नीलकमल), शंख, सर्प और सिंह ये क्रमशः ऋषभादिक चौबीस तीर्थकरोके चिह्न हैं ॥ ६०४-६०५ ॥

अरनाथ, कुंथुनाथ और शान्तिनाथ नामके तीन तीर्थकर चक्रवर्ती हुए और शेष तीर्थकर अपने अनुपम ब्राह्मणसे रिपुवर्गको सिद्ध करनेवाले (माण्डलिक राजा) हुए हैं ॥ ६०६ ॥

शान्ति और कुंथु, वासुपूज्य, सुमति और पद्म, तथा सुव्रतादिक पांच तीर्थकर अपने पिछले जन्मोंके स्मरणसे वैराग्यको प्राप्त हुए ॥ ६०७ ॥

अजितजिन, पुष्पदन्त, अनन्तदेव और धर्मनाथ स्वामी उल्कापातको देखकर संसार, शरीर एवं भोगोंसे विरक्त हुए ॥ ६०८ ॥

अरनाथ, संभवनाथ, और विमल जिनेन्द्र भेषके विनाशसे; तथा भगवान् श्रेयांस और सुपार्श्व जिनेन्द्र वसन्तकालीन वनलक्ष्मीके विनाशसे वैराग्यको प्राप्त हुए ॥ ६०९ ॥

१ द ब तायं चिय. २ एषा गाथा ब-पुस्तके पुनरुक्ता. ३ ब^३त्तिदयसणाहिं. ४ द वराहो. ५ द ब सीहा. ६ द ब तगरा. ७ द ब चक्रवट्ठिणा. ८ द^४रिसमंडला, ब^५रिवमंडला. ९ ब सुव्वुदादि.

चंदूपहमल्लिजिणा अद्वयपहुदीहिं जाद्वेरग्गा । सीयलओ हिमणाले उसहो णीलंजसाए मरणाओ ॥ ६१०
 गंधवणयरणासे णंदणदेवा वि जाद्वेरग्गा । इय बाहिरंहुदीहिं जिणा विरागेण चिंतंति ॥ ६११
 गिरएसु णत्थि सोक्खं णिमेसमेत्तं^१ पि णारथाण सदा । दुक्खाइं दारुणाइं वटंते^२ पच्चमाणं ॥ ६१२
 जं कुणदि विसयलुंढो पावं तस्सोदयम्मि गिरएसु । तिक्वाउं वेदणाओ पावंतो विलवदि वसणो ॥ ६१३
 खणमित्ते^३ विसयसुहे जे दुक्खाइं असंखकालाईं । पविसंति घोरगिरए ताण समो णत्थि णिब्बुदी ॥ ६१४
 अंधो^४ णिवइह कूवे बहिरो ण सुणेदि साधुउवदेसं । पेच्छंतो णिसुणंतो गिरए जं पइह तं चोजं ॥ ६१५
 भोत्तूण णिमिसमेत्तं विसयसुहं विसयदुक्खबहलाईं । तिरयगदीए पावा चेदंति अणंतकालाईं ॥ ६१६
 ताडणतासणबंधणवाहणलंछणविहेडणं^५ दमणं । कणणच्छेदणणासाविधणणिलंछणं^६ चेव ॥ ६१७
 छेदणभेदणदहणं णिष्पीडणमालणं क्षुधा तण्हा । भक्खणमहणमलणं विकत्तणं सीदमुणं च ॥ ६१८

चन्द्रप्रभ और मल्लिजिन अश्रुव (बिजली) आदिसे, शीतलनाथ हिमके नाशसे, और भगवान् ऋषभदेव नीलंजसाके मरणसे विरक्तिको प्राप्त हुए ॥ ६१० ॥

गन्धर्व नगरके नाशसे अभिनन्दन स्वामी विरक्त हुए । इसप्रकार इन बाह्य हेतुओंसे विरक्त होकर वे तीर्थकर चिन्तवन करते हैं ॥ ६११ ॥

नरकोंमें पचनेवाले नारकियोंको क्षणमात्र भी सुख नहीं है, किन्तु उन्हें सदैव दारुण दुःखोंका अनुभव होता रहता है ॥ ६१२ ॥

विषयोंमें लुब्ध होकर जीव जो कुछ पाप करता है उसका उदय आनेपर नरकोंमें तीव्र वेदनाओंको पाकर विषण्ण हो विलाप करता है ॥ ६१३ ॥

जो लोग क्षणमात्र रहनेवाले विषयसुखके निमित्त असंख्यात कालतक दुःखोंका अनुभव करते हुए घोर नरकोंमें प्रवेश करते हैं उनके समान निर्बुद्धि और कोई नहीं है ॥ ६१४ ॥

यदि अंधा कुएँमें गिरता है और बहिरा सदुपदेशको नहीं सुनता है तो यह कोई आश्चर्यकी बात नहीं है, परन्तु जीव जो देखता व सुनता हुआ भी नरकमें पड़ता है यह आश्चर्य है ॥ ६१५ ॥

पापी जीव क्षणमात्र विषयसुखको भोगकर विषम एवं प्रचुर दुःखोंको भोगते हुए अनन्त कालतक तिर्यच गतिमें रहते हैं ॥ ६१६ ॥

तिर्यच गतिमें ताड़ना, त्रास देना, बांधना, बोझा लादकर देशान्तरको लेजाना, शंखादिकके आकारसे जलाना, कष्ट पहुंचाना, दमन करना, कानोंका छेदना, नासाका वेधना, अण्डकोशको नष्ट करना, छेदन, भेदन, दहन, निष्पीडन, गालन, क्षुधा, तृष्णा, भक्षण, मर्दन, मलन, विकर्तन, शीत और उष्ण (इत्यादिक दुःख प्राप्त होते हैं) ॥ ६१७-६१८ ॥

१ द णिमेसमेत्तंमि. २ द दुक्खाईं. ३ द वटंते. ४ द ब लुब्धा. ५ द तिक्वाओ. ६ द खणमित्तो. ७ द ब अंधा. ८ द ब विहेदणं. ९ द मेलिच्छणं, व मेलच्छिणं.

एवं अणंतखुत्तो णिञ्चदुग्गदिणिगोदमज्झम्मि । जम्मणमरणरहट्टं अणंतखुत्तो परिगदो^१ जं ॥ ६१९
 पुष्वग्दपावगुरगो मादापिदरस्स रत्तसुक्कादो । जादूण य दसरत्तं अच्छदि कल्लस्सरुवेणं ॥ ६२०
 कल्लुसीकदम्मि अच्छदि दसरत्तं तत्तियं मि थिरभूदं । पत्तेकं मासं चिय बुधुदुदघणभूदमांसपेसी य ॥ ६२१
 पंचेपुलगाउअंगीवंगाहं चम्मरोगणहरूवं^२ । फंदणमट्टममासे णवमे दसमे य णिगमणं ॥ ६२२
 असुची यपेवखणिज्जं दुग्गंधं मुत्तसोणिदुवारं । वोत्तुं पि लज्जणिज्जं पोदुमुहं जम्मभूमी से ॥ ६२३
 आमासयस्य हेट्ठा उवरिं पक्कासयस्स गूधम्मि । मज्झम्मि वत्थिपडले^३ पच्छण्णो वमिकपिज्जंतो ॥ ६२४
 अच्छदि णवदसमासे गग्गे आहरीदि सव्वअंगोसु । गूधरसं अहकुणिमं घोरतरं दुक्खसंभूदं ॥ ६२५
 बालत्तण्णिमं गुरूयं दुक्खं पत्तो यजाणमाणेण । जोव्वणकाले मज्झे इत्थीपासम्मि संसत्तो ॥ ६२६
 वेदेदि^४ विल्लेयहेट्टं कलत्तपासेहिं दुव्विमोचेहिं । कोसेण कोसकारो व दुम्मदी^५ मोहपासेसु ॥ ६२७

इसप्रकार अनन्तवार नित्य और चतुर्गति (इतर) निगोदमें जाकर अनन्तवार जिस जन्म-मरणरूप अरहट (घटीयंत्र) को प्राप्त किया है (उसके विषयमें विचार कर) ॥ ६१९ ॥

पूर्वकृत महा पापके उदयसे जीव माताके रक्त और पिताके शुक्रसे उत्पन्न होकर दश रात्रितक कललरूप पर्यायमें रहता है ॥ ६२० ॥

पश्चात् दश रात्रितक कल्लुषीकृत पर्यायमें और इतनी ही अर्थात् दश रात्रितक स्थिरीभूत पर्यायमें रहता है । इसके पश्चात् प्रत्येक मासमें क्रमसे बुदुबुद, धनभूत, मांसपेशी, पांच पुलक, अंगोपांग और चर्म, तथा रोम व नखोंकी उत्पत्ति होती है । पुनः आठवें मासमें स्पंदन क्रिया और नववें या दशवें मासमें निर्गमन होता है ॥ ६२१-६२२ ॥

जो अशुचि है, अदर्शनीय है, दुर्गंधसे युक्त है, मूत्र और खूनका द्वार है, और जिसके कहनेमें भी लज्जा आती है, ऐसा जो उदरका मुख (योनि) है, वह इस प्राणीके जन्मका स्थान है ॥ ६२३ ॥

यह प्राणी गर्भसमयमें आमाशयके नीचे और पक्काशयके ऊपर मलमें बीचोबीच वस्तिपटलसे (जरायुपटलसे) आच्छादित, वान्ति (वमन) को पीता हुआ नौ दश मास गर्भमें स्थित रहता है और वहां सब अंगोंमें अत्यन्त दुर्गन्धसे युक्त एवं भयानक दुखसे उत्पन्न ऐसे विष्टारसको आहारके रूपमें ग्रहण करता है ॥ ६२४-६२५ ॥

यह जीव बालकपनमें अज्ञान रहनेसे भारी दुखको प्राप्त हुआ, और यौवनकालमें स्त्रीके पासमें आसक्त रहा ॥ ६२६ ॥

जिसप्रकार रेशमका कीड़ा रेशमके तन्तुजालसे अपने आपको वेष्टित करता है, उसीप्रकार यह दुर्मति जीव मोहपाशमें बंधकर विषयके निमित्त दुर्विमोच स्त्रीरूप पाशोंसे अपनेको मोहजालमें फंसा लेता है ॥ ६२७ ॥

१ द परिगदा जं, ब परिगदाजं. २ द कललहरस. ३ द ब कल्ले. ४ द "बुधुदुदघणभूद".
 ५ द ब पंचबलकाउ. ६ द चमणमरोमरूवं. ब चणमरोमरूवं, ७ द ब तिक्वपडले. ८ ब आहारदि.
 ९ द ब बालत्तण्णिपि. १० द ब वेदेदि. ११ द ब "हेदू. १२ द ब धुमदी, ब बद्धुमदी".

कामातुरस्स गच्छदि खणमिर्व संवञ्जराणि बहुगाणि । पाणितलधैरिदगंढो बहुसो चित्तेदि दीणमुहो ॥ ६२८
 कामुम्मत्तो पुरिसो कामिज्जंते जणे यलभमोणि । वत्तदि^१ मरिदुं बहुधा मरुप्पातादिकरणेहिं ॥ ६२९
 कामंपुण्णो पुरिसो तिलोक्कसारं पि जहदि सुदलाहं । कुणदि असंजमबहुलं भणंतसंसारसंजणं ॥ ६३०
 उच्चो^२ धीरो वीरो बहुमाणीओ वि विसयलुद्धमई^३ । सेवदि पीचं णिच्चं सहदि हु बहुगं पि^४ अवमाणं ॥ ६३१
 दुक्खं दुज्जसबहुलं इह लोमे दुग्गदिं पि परलोगे । हिंउदि दूरमपारे संसारे विसयलुद्धमई ॥ ६३२
 विसयामिसेहिं पुण्णो अणंतसोक्खाण हेतु सम्मत्तं । सञ्चारित्तं जैहदि हु तणं व लज्जं च मजादं ॥ ६३३
 सीदं उण्हं तण्हं छुधं च दुस्सेजभत्तपंथसमं । सुकुमालको वि कामी सहदि वहदि भारमतिगुरूगं ॥ ६३४
 अवि य वधो जीवाणं मेहुणसण्णाए होदि बहुगाणं । तिलणाणीए^५ तत्तायसण्णवेसो व्व जोणीए^६ ॥ ६३५
 इह लोके वि महल्लं दोसं^७ कामस्स वसगदो पत्तो । कालगदो वि अणंतं दुक्खं पावेदि कामंधो ॥ ६३६

कामातुर जीवके बहुतसे वर्ष क्षणमात्रके समान चले जाते हैं । वह हस्ततलपर कपोलको रखकर दीनमुख होता हुआ बहुतप्रकार चिन्ता करता है ॥ ६२८ ॥

कामोन्मत्त पुरुष अभीष्ट जनको न पाकर बहुधा मरुप्रपातादि साधनोंसे मरनेकी चेष्टा करता है ॥ ६२९ ॥

कामसे परिपूर्ण पुरुष तीन लोकमें श्रेष्ठ श्रुतलाभको छोड़ देता है और अनन्त संसारको उत्पन्न करनेवाले प्रचुर असंयमको करता है ॥ ६३० ॥

उच्च, धीर, वीर और बहुत मानी भी मनुष्य विषयमें लुब्धबुद्धि होकर नित्य ही नीचका सेवन करता है और बहुत प्रकारके अपमानको सहता है ॥ ६३१ ॥

जिसकी बुद्धि विषयोंमें लुब्ध है, वह पुरुष इस लोकमें प्रचुर अपकीर्तियुक्त दुःखको तथा परलोकमें दुर्गतिको प्राप्त करके अपार संसारमें बहुत कालतक परिभ्रमण करता है ॥ ६३२ ॥

विषयभोगोंसे परिपूर्ण पुरुष अनन्तसुखके कारणभूत सम्यक्त्व, सम्यक्चारित्र, तथा लज्जा और मर्यादाको तृणके समान छोड़ देता है ॥ ६३३ ॥

सुकुमार भी कामी पुरुष शीत, उष्ण, तृष्णा, क्षुधा, दुष्ट शय्या, खोटा आहार और मार्गश्रमको सहता है तथा अत्यन्त भारी बोझको तोता है ॥ ६३४ ॥

तथा, मैथुनसंज्ञासे तिलोकी नालीमें तप्त लोहेके प्रवेशके समान योनिमें बहुतसे जीवोंका वध होता है ॥ ६३५ ॥

कामके वशीभूत हुआ पुरुष इस लोकमें भी महान् दोषको प्राप्त होता है और कामान्ध हुवा मरकर परलोकमें भी अनन्त दुःख पाता है ॥ ६३६ ॥

१ द खणमवि. २ व पालितल°. ३ द व दीणमुहे. ४ द जणो य अभमाणो, व जणे य अभमाणो.
 ५ द व पुत्तदि. ६ द काम पुणो, व काम पुण्णो. ७ द व उच्चा. ८ द लद्धमई. ९ द व बहुवाणि.
 १० व पुणो. ११ व जादि हु. १२ द तिलणाणीए, व तिलघाणीए. १३ द व जाणीए. १४ द व दोसा.

लोगियसुबुक्क्याइयदेहो^१ दुक्खाइ गढ्भवासम्मि । सहिदूण दारुणाइं भिट्टो^२ पावाइं कुणइ पुणो ॥ ६३७
 वैहिणिहाणं देहो बहुपोससुपोसियो वि सयधोइं । अत्थी पवणपणोछियेपायवदलचंचलसहावो^३ ॥ ६३८
 तारुणं तडितरलं विसयाहिरत्तं विरसविथारा । अत्था अणत्थमूलं अविचारियसुंदरं सव्वं ॥ ६३९
 मादा पिदा कलत्तं पुत्ता बंधू य इंदजाला य । दिट्ठपणट्टाइ खणे^४ मणस्स दुसर्हाइं सल्लाइं ॥ ६४०
 पत्ता यत्थावेहिं सोक्खं भावेहिं गिच्चगरुवाइं । दुक्खाइ माणसाइं देवगदीए अणुभवति ॥ ६४१
 चहदूण चउगदीवो दारुणदुव्वारदुक्खलाणीवो । परमाणंदणिहाणं गिच्चाणं आसु वच्चावो ॥ ६४२
 तम्हा मोक्खस्स कारणं—

दारवदीए^५ गेमी सेसा तेवीस तेसु तिथयरा । गियणियजादपुरेसुं गिण्हंति जिणिददिक्खाइं ॥ ६४३
 चेत्तासिदणवमीए तदिए पहरम्मि उत्तरासाडे । सिद्धत्थवणे उसहो उववासे छट्टमम्मि गिक्कंतो^६ ॥ ६४४
 माघस्स सुक्कणवमीअवरण्हे रोहिणीसु अजियजिणो । रम्मे सहेदुगवणे^७ अट्टमभत्तम्मि गिक्कंतो ॥ ६४५

शोणित और शुक्रसे उत्पन्न हुई देहसे युक्त जीव महा भयानक दुःखोंको सहकर
 निर्लज्ज हुआ फिरसे पापोंको करता है ॥ ६३७ ॥

बहुतसे पुष्टिकारक पदार्थोंसे अच्छी तरह सैकड़ों प्रकारसे पोषा गया भी यह व्याधियोंका
 निधानभूत शरीर पवनसे प्रेरित वृक्षके पत्तेके समान चंचल स्वभाववाला है ॥ ६३८ ॥

विषयाभिरक्त तारुण्य विजलीके समान चंचल है और अर्थ अर्थात् इंद्रियविषय नीरसतापूर्ण
 हैं, अनर्थके मूलकारण हैं इसप्रकार ये सब अनर्थके मूल और अविचारितरम्य ही हैं ॥ ६३९ ॥

माता, पिता, कलत्र, पुत्र और बन्धुजन ये सब इन्द्रजालके समान क्षण भरमें देखते
 देखते नष्ट होते हुए मनके लिये दुस्सह शल्य हैं ॥ ६४० ॥

देवगतिमें सुखको प्राप्त हुए जीव उस सुखके विनाशकी चिन्तारूप भावोंसे नित्य ही
 महान् मानसिक दुःखोंका अनुभव किया करते हैं ॥ ६४१ ॥

अत एव दारुण और दुर्निवार दुःखोंकी खानिभूत इन चारों गतियोंको छोड़कर हम
 उत्कृष्ट आनन्दके निधानस्वरूप मोक्षको शीघ्र ही प्राप्त करें ॥ ६४२ ॥

इसीलिये मोक्षके निमित्त—

उन चौबीस तीर्थकरोंमेंसे भगवान् नेमिनाथ द्वारावती नगरीमें और शेष तेईस तीर्थकर
 अपने अपने जन्मस्थानोंमें जिनेन्द्रदीक्षाको ग्रहण करते हैं ॥ ६४३ ॥

भगवान् ऋषभदेव चैत्रकृष्णा नवमीके तीसरे पहर उत्तराषाढ नक्षत्रमें सिद्धार्थवनमें षष्ठ
 उपवासके साथ दीक्षित हुए ॥ ६४४ ॥

अजित जिनेन्द्र माघशुक्ला नवमीके दिन अपराह्न कालमें रोहिणी नक्षत्रके रहते सुन्दर
 सहेतुकवनमें अष्टम भक्तके साथ दीक्षित हुए ॥ ६४५ ॥

१ द व सुकंपाश्यदाहो. २ द दिट्ठो, व विट्ठो. ३ द व वैहिणिहाणं. ४ द व सयधारं.
 ५ द व पणोच्चिय. ६ द व *सहावा. ७ व खणो. ८ द व दुसर्भाइं. ९ द व *गरुवाहिं-
 १० व दारवदीये. ११ द व गिक्कंता. १२ द व सहेदुगवणे.

मगसिरपुष्पिणमाए तदिए पहरमि तदियउववासे । जेट्ठाए णिकंतो संभवसामी सहेदुगमि वणे ॥ ६४६
 - सिदबारसिपुष्पवणे मावे मासे पुण्णवसूरिक्खे । उग्गवणे उववासे तदिए अभिणंदणो य णिकंतो ॥ ६४७
 णवमीए पुष्पवणे मघासु वहसाहसुक्कपक्खमि । सुमई सहेदुगवणे णिकंतो तदियउववासे ॥ ६४८
 चेत्तासु किण्हतेरसिअवरण्णे कत्तियस्से णिकंतो । पउमणपहो जिग्गिदो तदिए खवणे मणोहरुजाणे ॥ ६४९
 सिदबारसिपुष्पवणे जेट्ठस्स विसाहभमि जिणदिक्खं । गेण्हेदि तदियखवणे सुपासदेवो सहेदुगमि वणे ॥ ६५०
 अणुराहाए पुस्से बहुले एयारसीए अवरण्णे । चंदपहो धरइ तवं सवत्थवणमि तदियउववासे ॥ ६५१
 अणुराहाए पुस्से सिदपक्खेकारसीए अवरण्णे । पवज्जिओ पुण्णवणे तदिए खवणमि पुण्णयंतजिणो ॥ ६५२
 माघस्स किण्हबारसिअवरण्णे मूलभमि पवज्जा । गहिंया यं सहेदुवणे सीयलदेवेण तदियउववासे ॥ ६५३
 एक्कारसिपुष्पवणे फग्गुणबहुले मणोहरुजाणे । सवणमि तदियखवणे सेयंसो धरइ जिणदिक्खं ॥ ६५४
 फग्गुणकसणचउइसिअवरण्णे वासुपुजतवगहणं । रिक्खमि विसाखाए इगिउववासे मणोहरुजाणे ॥ ६५५

सम्भवनाथ स्वामीने मगसिर मासकी पूर्णिमाको तृतीय पहरमें ज्येष्ठा नक्षत्रके रहते सहेतुक वनमें तृतीय उपवासके साथ दीक्षा ग्रहण की ॥ ६४६ ॥

अभिनन्दन भगवान्ने माघशुक्ला द्वादशीके दिन पूर्वाह्न कालमें पुनर्वसु नक्षत्रके रहते उग्रवनमें तृतीय उपवासके साथ दीक्षा धारण की ॥ ६४७ ॥

भगवान् सुमतिनाथ वैशाखशुक्ला नवमीको पूर्वाह्न कालमें मघा नक्षत्रके रहते सहेतुक वनमें तृतीय उपवासके साथ दीक्षित हुए ॥ ६४८ ॥

पद्मप्रभ जिनेन्द्र कार्तिककृष्णा त्रयोदशीके अपराह्न समयमें चित्रा नक्षत्रके होते हुए मनोहर उद्यानमें तृतीय भक्तके साथ दीक्षित हुए ॥ ६४९ ॥

भगवान् सुपार्श्वनाथने ज्येष्ठशुक्ला द्वादशीको पूर्वाह्न कालमें विशाखा नक्षत्रके रहते सहेतुक वनमें तृतीय उपवासके साथ जिनदीक्षा ग्रहण की ॥ ६५० ॥

चन्द्रप्रभ भगवान्ने पौषकृष्णा एकादशीके दिन अपराह्न कालमें अनुराधा नक्षत्रके रहते तृतीय उपवासके साथ सर्वार्थवनमें तपको धारण किया ॥ ६५१ ॥

पुष्पदन्त तीर्थंकर पौषशुक्ला एकादशीको अपराह्न समयमें अनुराधा नक्षत्रके रहते पुष्पवनमें तृतीय भक्तके साथ दीक्षित हुए ॥ ६५२ ॥

शीतलनाथ स्वामीने माघकृष्णा द्वादशीके दिन अपराह्न समयमें मूल नक्षत्रके होते हुए सहेतुक वनमें तृतीय उपवासके साथ प्रवृज्या (दीक्षा) ग्रहण की ॥ ६५३ ॥

भगवान् श्रेयांसने फाल्गुनकृष्णा एकादशीको पूर्वाह्न समयमें श्रवण नक्षत्रके रहते मनोहर उद्यानमें तृतीय भक्तके साथ जिनदीक्षा धारण की ॥ ६५४ ॥

वासुपूज्य जिनेन्द्रने फाल्गुनकृष्णा चतुर्दशीके दिन अपराह्न कालमें विशाखा नक्षत्रके रहते मनोहर उद्यानमें एक उपवासके साथ तप ग्रहण किया ॥ ६५५ ॥

१ ङ णिकंता. २ ङ कित्तियस्स. ३ द ङ चंदपह. ४ द ङ पवज्जिय. ५ द ङ किण्हे. ६ द ङ रं.

माघस्स सिद्धचउत्थीअवरण्हे तह सहेदुगम्मि वणे । उत्तरभद्रपदाणं विमलो गिहमद् तदियउववासे ॥ ६५६
जेट्टस्स बहुलवारसिअवरण्हे रेवदीसु खवणत्तिए । धरिया सहेदुगवणे अणंतदेवेण तवलच्छी ॥ ६५७
सिद्धतेरसिअवरण्हे भद्रपदे पुस्सभम्मि खवणत्तिए । णमिऊणं सिद्धाणं सालिवणे गिहमद् धम्मो ॥ ६५८
जेट्टस्स बहुलचोत्थीअवरण्हे भरणिभग्गि चूदवणे । पडिवज्जादि पव्वज्जं संतिजिणो तदियउववासे ॥ ६५९
वइसाहसुद्धपाडिवअवरण्हे कित्तियासु खवणत्तिए । कुंथू सहेदुगवणे पव्वज्जिओ णमिऊण सिद्धाणं ॥ ६६०
मगसिरसुद्धदसमीअवरण्हे रेवदीसु अरदेशो । तदियखवणम्मि गेण्हदि जिणिंदरूत्रं सहेदुगम्मि वणे ॥ ६६१
मगसिरसुद्धपक्कारसिए तह अस्सिणीसु पुदवण्हे । धरदि तवं सालिवणे मैह्ठी लट्टेण भत्तेण ॥ ६६२
वइसाहबहुलदसमीअवरण्हे समणभम्मि णीलवणे । उववासे तदियम्मि य सुव्वदैदेवो महावदं धरदि ॥ ६६३
आसाढबहुलदसमीअवरण्हे अस्सिणीसु चैत्तवणे । णमिणाहो पव्वज्जं पडिवज्जादि तदियखवणम्मि ॥ ६६४
चेत्तासु सुद्धसट्ठीअवरण्हे सावणम्मि णेमिजिणो । तदियखवणम्मि गिण्हदि सहकारवणम्मि तवचरणं ॥ ६६५

विमलनाथ स्वामीने माघशुक्ला चतुर्थीको अपराह्ण कालमें उत्तर भाद्रपद नक्षत्रके रहते सहेतुक वनमें तृतीय उपवासके साथ दीक्षा ग्रहण की ॥ ६५६ ॥

भगवान् अनन्तनाथने ज्येष्ठकृष्णा द्वादशीके दिन अपराह्ण कालमें रेवती नक्षत्रके रहते सहेतुक वनमें तृतीय उपवासके साथ तपोलक्ष्मी धारण की ॥ ६५७ ॥

धर्मनाथ तीर्थकरने भाद्रपदशुक्ला त्रयोदशीको अपराह्ण कालमें पुष्य नक्षत्रके रहते शालिवनमें तृतीय उपवासके साथ सिद्धोंको नमस्कार कर जिनदीक्षा ग्रहण की ॥ ६५८ ॥

शान्तिनाथ जिनेन्द्रने ज्येष्ठकृष्णा चतुर्थी (? चतुर्दशी) क दिन अपराह्ण कालमें भरणी नक्षत्रके रहते आम्रवनमें तृतीय उपवासके साथ जिनदीक्षा धारण की ॥ ६५९ ॥

भगवान् कुंथुनाथ वैशाखशुक्ला प्रतिपदको अपराह्ण कालमें कृत्तिका नक्षत्रके रहते सहेतुक वनमें तृतीय भक्तके साथ सिद्धोंको प्रणाम कर दीक्षित हुए ॥ ६६० ॥

अरनाथ तीर्थकरने मगसिरशुक्ला दशमीके दिन अपराह्ण समयमें रेवती नक्षत्रके रहते सहेतुक वनमें तृतीय भक्तके साथ जिनेन्द्ररूपको ग्रहण किया ॥ ६६१ ॥

मल्लि जिनेन्द्रने मगसिरशुक्ला एकादशीके दिन पूर्वाह्णमें अश्विनी नक्षत्रके रहते शालि-वनमें षष्ठभक्तके साथ तपको धारण किया ॥ ६६२ ॥

सुव्रत देवने वैशाखकृष्णा दशमीको अपराह्ण कालमें श्रवण नक्षत्रके रहते नीलवनमें तृतीय उपवासके साथ महाव्रतोंको धारण किया ॥ ६६३ ॥

नमिनाथ भगवान्ने आषाढकृष्णा दशमीके दिन अपराह्ण कालमें अश्विनी नक्षत्रके रहते चैत्रवनमें तृतीय भक्तके साथ दीक्षा स्वीकार की ॥ ६६४ ॥

भगवान् नेमिनाथने श्रावणशुक्ला षष्ठीको चित्रा नक्षत्रके रहते सहकार वनमें तृतीय भक्तके साथ तपको ग्रहण किया ॥ ६६५ ॥

माघस्तिदपुकारसिपुव्वण्हे गेण्हदे विसाहासु । पव्वजं पासजिणो अस्सथवणम्मि छट्ठमत्तेण ॥ ६६६
ममासिरबहुलदसमीअवरण्हे उत्तरासु णाधवणे । तदियखवणम्मि गहिदं महव्वदं वड्डमाणेण ॥ ६६७
पव्वजिदो^१ मल्लिजिणो रायकुमारोहिं तिसयमेत्तेहिं । पासजिणो वि तह खिय एक खिय वड्डमाणैजिणो ॥ ६६८
मल्लि ३०० । पास ३०० । वीर १ ।

छावत्तरिजुदछस्सयसंखेहिं वासुपुजसामी य । उसहो तालसएहिं सेसा पुह पुह सहस्समेत्तेहिं ॥ ६६९
वासु ६७६ । उसह ४००० । सेसे १००० ।

णेमी मल्ली वीरो कुमारकालम्मि वासुपुजो य । पासो वि य गहिदत्तवा सेसजिणा रज्जचरम्मि ॥ ६७०
एकवरिसेण उसहो उच्चुरसं कुण्ह पारणं अवेरे । गोखीरे णिप्पणं अणं विदियम्मिं दिवसम्मि ॥ ६७१
सव्वाण पारणदिणे णिवड्ढ वररयणवरिसमंबरदो । पणवणहददहलक्खं जेट्ठं अवरं सहस्सभागं च ॥ ६७२
दत्तिविसोहिद्विसेलोब्भेदणिमित्तं सु रयणमल्लीए । वायंति दुंदुहीओ देवा जलदेहि अंतरिदा ॥ ६७३

पार्श्वनाथ जिनेन्द्रने माघशुक्ला एकादशीको पूर्वाह्न कालमें विशाखा नक्षत्रके रहते षष्ठ
भक्तके साथ अश्वत्थ वनमें दीक्षाको ग्रहण किया ॥ ६६६ ॥

वर्धमान भगवान्ने मगसिरकृष्णा दशमीके दिन अपराह्न कालमें उत्तरा नक्षत्रके रहते
नाथवनमें तृतीय भक्तके साथ महाव्रतोंको ग्रहण किया ॥ ६६७ ॥

भगवान् मल्लिनाथ तीनसौ राजकुमारोंके साथ दीक्षित हुए । पार्श्वनाथ भी उतने ही अर्थात्
तीनसौ राजकुमारोंके साथ, तथा वर्धमान जिनेन्द्र अकेले ही दीक्षित हुए ॥ ६६८ ॥

मल्लि ३०० । पार्श्व ३०० । वीर १ ।

वासुपूज्य स्वामी छहसौ छयत्तर, ऋषभनाथ चालीससौ, और शेष तीर्थंकर पृथक् पृथक्
एक हजार राजकुमारोंके साथ दीक्षित हुए ॥ ६६९ ॥

वासु ६७६ । ऋषभ ४००० । शेष १००० ।

भगवान् नेमिनाथ, मल्लिनाथ, महावीर, वासुपूज्य और पार्श्वनाथ, इन पांच तीर्थंकरोंने
कुमारकालमें, और शेष तीर्थंकरोंने रात्र्यके अन्तमें तपको ग्रहण किया ॥ ६७० ॥

भगवान् ऋषभदेवने एक वर्षमें इक्षुरसकी पारणा की थी और इतर तीर्थंकरोंने दूसरे दिन
गोक्षीरमें निष्पन्न अन्न अर्थात् खीरकी पारणा की थी ॥ ६७१ ॥

पारणाके दिन सब दाताओंके यहां आकाशसे उत्तम रत्नोंकी वर्षा होती है, जिसमें
अधिकसे अधिक पांचके घनसे गुणित दश लाखप्रमाण अर्थात् साढ़े बारह करोड़ और कमसे कम
इसके हजारवें भागप्रमाण रत्न बरसते ह ॥ ६७२ ॥

दानविशुद्धिकी विशेषताको प्रकट करनेके निमित्त देव मेघोंसे अन्तर्हित होते हुए रत्न-
वृष्टिपूर्वक दुंदुभी बाजोंको बजाते हैं ॥ ६७३ ॥

१ द उत्तरासुणाधरणे, व उत्तरासुणाधरणे. २ व पव्वजिदो. ३ व वड्डमाणजिणे. ४ द गोखीरे.
५ [त्तिदियम्मिं]. ६ द व पणवणहद.

पसरह दाणुघोसो वादि सुयंघो^१ सुसीयलो पवणो । दिव्वकुसुमेसु गयणं वरिसह इय पंच चोत्ताणि ॥ ६७४
उसहादीसुं वासा सहस्सवारसचउहसट्टरसा । बीस छदुमैत्थकालो छ श्विये पउमप्पहे मासा ॥ ६७५

वासा १००० । १२ । १४ । १८ । २० । मा ६ ।

वासाणि णव सुपाले मासा चंदप्पहम्मि तिण्णि तदो । चदुत्तिदुएक्का त्तिदुहगिलोलसचउवग्गचउकदी वासा ॥ ६७६
सुपास वास ९ । चंद मा ३ । पुष्प वा ४ । सीयल वास ३ । सेयं वा २ । वासु १ । विमल ३ ।

अणंत २ । धम्म १ । संति १६ । कुंथु १६ । अर १६ ।

मल्लिजिणे छद्विवा एक्कारस सुव्वदे जिणे मासा । णमिणाहे णव मासा दिग्गाणि छप्पण णेमिजिणे ॥ ६७७

मल्लिदिण ६ । सुव्वद मा. ११ । णमि मा. ९ । णेमि दि ५६ ।

पासजिणे चउमासा बारसवासाणि वड्डमाणजिणे । एत्थियमेत्ते समए केवल्लेणानं ण ताण उप्पणं ॥ ६७८

पास मास ४ । वीर वासा १२ ।

फग्गुणकिण्हेयारसपुव्वण्हे पुरिमतालणयरम्मि । उत्तरसाढे उसहे उप्पणं केवलं णाणं ॥ ६७९

उस समय दानका उद्घोष अर्थात् 'जय जय' शब्द फैलता है, सुगन्धित एवं शीतल वायु चलती है और आकाशसे दिव्य फूलोंकी वर्षा होती है। इस तरह ये पंचाश्वर्य होते हैं ॥ ६७४ ॥

ऋषभादिक पांच तीर्थकरोंका क्रमसे एक हजार वर्ष, बारह वर्ष, चौदह वर्ष, अठारह वर्ष और बीस वर्षप्रमाण तथा पद्मप्रभका केवल छह मासप्रमाण ही छद्मस्थकाल है ॥ ६७५ ॥

ऋषभ वर्ष १००० । अजित १२ । संभव १४ । अभिनंदन १८ । सुमति २० । पद्मप्रभ मास ६ ।

सुपार्श्वनाथ स्वामीका छद्मस्थकाल नौ वर्ष, चन्द्रप्रभका तीन मास, और इसके आगे क्रमशः चार, तीन, दो, एक, तीन, दो, एक, सोलह, चारका वर्ग (सोलह) और फिर चारकी कृति अर्थात् वर्ग (सोलह) वर्षप्रमाण है ॥ ६७६ ॥

सुपार्श्व वर्ष ९ । चन्द्र. मा. ३ । पुष्प. व. ४ । शीतल व. ३ । श्रेयांस व. २ । वासु. व. १ । विमल व. ३ । अनन्त व. २ । धर्म व. १ । शान्ति व. १६ । कुन्थु व. १६ । अर. व. १६ ।

छद्मस्थकालमें मल्लि जिनेन्द्रके छह दिन, सुव्रत जिनेन्द्रके ग्यारह मास, नमिनाथके नौ मास और नेमिनाथके छप्पन दिन व्यतीत हुए ॥ ६७७ ॥

मल्लि दि. ६ । सुव्रत मा. ११ । नेमि मा. ९ । नेमि दि. ५६ ।

पार्श्व जिनेन्द्रका चार मास और वर्धमान स्वामीका बारह वर्षप्रमाण छद्मस्थकाल रहा है। इतने समयतक अर्थात् उपर्युक्त छद्मस्थकालतक उन तीर्थकरोंके केवलज्ञान उत्पन्न नहीं हुआ था ॥ ६७८ ॥ पार्श्व मास ४ । वीर वर्ष १२ ।

ऋषभनाथ भगवान्को फाल्गुनकृष्णा एकादशीके पूर्वाह्न कालमें उत्तराषाढ नक्षत्रके रहते पुरिमताल नगरमें केवलज्ञान उत्पन्न हुआ ॥ ६७९ ॥

१ द सुयंघा. २ द व 'नोनाणि. ३ द छदुमट्ट. ४ द व छद्विह. ५ द केवलणणे.

पुस्तस्स सुक्कचोदिसिअवरण्हे रोहिणिमि णक्खत्ते । अजियजिणे उप्पण्णं अणंतणाणं सहेदुगमि वणे ॥ ६८०
 कत्तियसुक्के पंचमिअवरण्हे पुणव्वसुमि णक्खत्ते । उगवणे अभिणंदणजिणस्स संजादं सव्वगयं ॥ ६८१
 पुस्तस्स पुण्णिमाए रिक्खमि करे' सहेदुगमि वणे । अवरण्हे उप्पण्णं सुमइजिणे केवलं णाणं ॥ ६८२
 वइसाहसुकदसमीचेत्तारिक्खे मणोहरुजाणे । अवरण्हे उप्पण्णं पउमप्पइजिणवरिदस्स ॥ ६८३
 फग्गुकसिणे सत्तमिविसाइरिक्खे सहेदुगमि वणे । अवरण्हे असवैत्तं सुपासणाहस्स संजादं ॥ ६८४
 तद्विसे अणुराहे सव्वथवणे दिणस्स पच्छिमए । चंदप्पइजिणणाहे संजादं सव्वभावगदं ॥ ६८५
 कत्तियसुक्के तहए अवरण्हे मूलभे य पुप्फवणे । सुविइजिणे उप्पण्णं तिहुवणसंखोभयं णाणं ॥ ६८६
 पुस्तस्स किण्हचोदिसिपुव्वासाडे दिणस्स पच्छिमए । सीयलजिणस्स जादं अणंतणाणं सहेदुगमि वणे ॥ ६८७
 माघस्स य अमवासे [सवणे रिक्खे मणोहरुजाणे । अवरण्हे संजादं सेयंसजिणस्स केवलयं ॥ ६८८]

अजित जिनेन्द्रको पौषशुक्ला चतुर्दशीके अपराह्ण समयमें रोहिणी नक्षत्रके रहते सहेतुक-
 वनमें केवलज्ञान उत्पन्न हुआ ॥ ६८० ॥

[संभवनाथ जिनेन्द्रको कार्तिककृष्णा पंचमीके अपराह्ण कालमें ज्येष्ठा नक्षत्रके रहते
 सहेतुक वनमें केवलज्ञान उत्पन्न हुआ ॥ ६८०*१ ॥]

अभिनन्दन जिनेन्द्रको कार्तिकशुक्ला पंचमीके अपराह्ण कालमें पुनर्वसु नक्षत्रके रहते
 उग्रवनमें सर्वगत अर्थात् केवलज्ञान उत्पन्न हुआ ॥ ६८१ ॥

सुमति जिनेन्द्रको पौष मासकी पूर्णिमाके अपराह्ण कालमें हस्त नक्षत्रके रहते सहेतुक
 वनमें केवलज्ञान उत्पन्न हुआ ॥ ६८२ ॥

पद्मप्रभ जिनेन्द्रको वैशाखशुक्ला दशमीके अपराह्ण कालमें चित्रा नक्षत्रके रहते मनोहर
 उद्यानमें केवलज्ञान उत्पन्न हुआ ॥ ६८३ ॥

सुपार्श्वनाथ स्वामीको फाल्गुनकृष्णा सप्तमीके अपराह्ण कालमें विशाखा नक्षत्रके रहते
 सहेतुक वनमें असपत्न अर्थात् केवलज्ञान उत्पन्न हुआ था ॥ ६८४ ॥

चन्द्रप्रभ जिनेन्द्रको उसी दिन अर्थात् फाल्गुनकृष्णा सप्तमीको दिनके पश्चिम भागमें
 अनुराधा नक्षत्रके रहते सर्वार्थ वनमें सम्पूर्ण पदार्थोंको अवगत करनेवाला केवलज्ञान उत्पन्न
 हुआ ॥ ६८५ ॥

सुविधिनाथ तीर्थंकरको कार्तिकशुक्ला तृतीयाके दिन अपराह्ण कालमें मूल नक्षत्रके रहते
 पुष्पवनमें तीनों लोकोंको क्षोभित करनेवाला केवलज्ञान उत्पन्न हुआ ॥ ६८६ ॥

शीतलनाथ तीर्थंकरको पौषकृष्णा चतुर्दशीको दिनके पश्चिम भागमें पूर्वाषाढा नक्षत्रके
 रहते सहेतुक वनमें अनन्तज्ञान उत्पन्न हुआ ॥ ६८७ ॥

श्रेयांस जिनेन्द्रको माघ मासकी अमावस्याके दिन (अपराह्ण कालमें श्रवण नक्षत्रके रहते
 मनोहर उद्यानमें केवलज्ञान प्राप्त हुआ) ॥ ६८८ ॥

१ द रिक्खंमि रके. २ द व अवसत्तं.

[माघस्स सुक्कविदिये] विसाहरिक्खे मणोहरुजाणे । अवरण्हे संजादं केवलणाणं सु वासुपुजाम्मि ॥ ६८९ ॥
 पुस्से सिद्धसमीए अवरण्हे तद्द य उत्तरासाढे । विमलजिणिदे^१ जादं अणंतणाणं सहेदुगाम्मि वणे ॥ ६९० ॥
 चेत्तस्स य अमवासे रेवदिरिक्खे सहेदुगाम्मि वणे । अवरण्हे संजादं केवलणाणं अणंतजिणे ॥ ६९१ ॥
 पुस्सस्स पुण्णिमाए पुस्से रिक्खे सहेदुगाम्मि वणे । अवरण्हे संजादं धम्मजिणिदस्से^२ सध्वगदं ॥ ६९२ ॥
 पुस्से सुक्केयारिसिभरणीरिक्खे दिणस्स पच्छिमए । चूदवणे संजादं^३ संतिजिणेस्सस्स केवलं णाणं ॥ ६९३ ॥
 वेस्सस्स सुक्कतदिए कित्तियरिक्खे सहेदुगाम्मि वणे । अवरण्हे उप्पणं कुंथुजिणेस्सस्स केवलं णाणं ॥ ६९४ ॥
 कत्तियसुक्के बारसिरेवदिरिक्खे सहेदुगाम्मि वणे । अवरण्हे उप्पणं केवलणाणं भरजिणस्स ॥ ६९५ ॥
 फग्गुणकिण्हे बारसिअस्सिणिरिक्खे मणोहरुजाणे । अवरण्हे मल्लिजिणे केवलणाणं समुप्पणं ॥ ६९६ ॥
 फग्गुणकिण्हे सट्ठीपुब्बण्हे सवण्णे य णीलवणे । मुणिसुव्वयस्स जादं असहायपरक्कमं णाणं ॥ ६९७ ॥
 चित्तस्स सुक्कतद्दए अस्सिणिरिक्खे दिणस्स पच्छिमए । चित्तवणे संजादं अणंतणाणं णमिजिणस्स ॥ ६९८ ॥

वासुपूज्य जिनेन्द्रको (माघशुक्ला द्वितीयाके दिन) अपराह्ण कालमें विशाखा नक्षत्रके रहते मनोहर उद्यानमें केवलज्ञान उत्पन्न हुआ ॥ ६८९ ॥

विमलनाथ जिनेन्द्रके पौषशुक्ला दशमीको अपराह्ण कालमें उत्तराषाढा नक्षत्रके रहते सहेतुक वनमें अनन्तज्ञान उत्पन्न हुआ ॥ ६९० ॥

भगवान् अनन्तनाथके चैत्रमासकी अमावस्याको अपराह्ण कालमें रेवती नक्षत्रके रहते सहेतुक वनमें केवलज्ञान उत्पन्न हुआ ॥ ६९१ ॥

धर्मनाथ जिनेन्द्रको पौष मासकी पूर्णिमाके दिन अपराह्ण समयमें पुष्य नक्षत्रके रहते सहेतुक वनमें सर्व पदार्थोंको अवगत करनेवाला केवलज्ञान उत्पन्न हुआ ॥ ६९२ ॥

शान्ति जिनेशको पौषशुक्ला एकादशीके दिन दिवसके पश्चिम भागमें भरणी नक्षत्रके रहते आम्रवनमें केवलज्ञान उत्पन्न हुआ ॥ ६९३ ॥

कुंथुनाथ जिनेन्द्रको चैत्रशुक्ला तृतीयाके दिन अपराह्ण कालमें कृत्तिका नक्षत्रके रहते सहेतुक वनमें केवलज्ञान उत्पन्न हुआ ॥ ६९४ ॥

अरनाथ जिनेन्द्रको कार्तिकशुक्ला द्वादशीके अपराह्ण कालमें रेवती नक्षत्रके रहते सहेतुक वनमें केवलज्ञान उत्पन्न हुआ ॥ ६९५ ॥

भगवान् मल्लिनाथको फाल्गुनकृष्णा द्वादशीके अपराह्ण कालमें अश्विनी नक्षत्रके रहते मनोहर उद्यानमें केवलज्ञान उत्पन्न हुआ ॥ ६९६ ॥

मुनिसुव्रतनाथ तीर्थंकरको फाल्गुनकृष्णा षष्ठीके पूर्वाह्न समयमें श्रवण नक्षत्रके रहते नीलवनमें असहायपराक्रमरूप केवलज्ञान उत्पन्न हुआ ॥ ६९७ ॥

नमिनाथ जिनको चैत्रशुक्ला तृतीयाको दिनके पश्चिम भागमें अश्विनी नक्षत्रके रहते चित्रवनमें अनन्तज्ञान उत्पन्न हुआ ॥ ६९८ ॥

१ अ जिण्णे, २ अ जिनेदस्स, ३ द सुक्केवारसि, ४ द अ संजादो.

अस्तजसुक्कपडिवदपुण्डहे उजयंतगिरिसिद्धरे । चित्ते रिक्खे जादं नेमिस्स य केवलं णाणं ॥ ६९९
चित्ते बहुलचउत्थीविसाहरिक्खम्मि पासणाहस्स । सक्कपुरे पुण्डहे केवलणाणं समुप्पणं ॥ ७००
बइसाहसुद्धदसमीमावारिक्खम्मि वीरणाहस्स । रिजुकूलणदीतीरे^१ अवरण्हे केवलं णाणं ॥ ७०१
जणणंतरेसु पुह पुह पुव्विल्लाणं^२ कुमारजत्तं । छदुमत्थस्स य कालं अवणिय पच्छिल्लैतित्थकत्ताणं^३ ॥ ७०२
कीमारज्जदुमत्थसयमाणग्घि मेलिदे होदि । केवलणाणुप्पत्तीअंतैरमाणं जिणिदाणं ॥ ७०३

अ सा ५००००००००००००० व ८३९९०१२ । सं सा ३००००००००००००० अंगाणि
३ वास २ । अ सा १००००००००००००० अं ४ वा ४ । सु सा ९०००००००००००००
अं ४ व २ । प सा ९००००००००००००० अं ३ व ८३९९९८० मा ६ । सु सा
९००००००००००००० अं ४ वा ८ मा ६ । चं सा ९०००००००००००० अं ३ वरस ८३९९९१
मा ३ । पु. सा ९००००००००० अं ४ वा ३ मा ९ । सी सा ९००००००० पू ७४९९९
अं ८३९९९१ व ८३९९९९९ । से सा ९९९९९०० पु २४९९९ वास ७०५५९९९१२७३९९९ ।
वासू सा ५४ रिण वा ३३००००१ । वि सा ३० धण ३९००००२ । अ सा ९ धण वस्स

नेमिनाथ भगवान्को आसोजशुकला प्रतिपदाके पूर्वाह्न समयमें चित्रा नक्षत्रके रहते
ऊर्जयंत गिरिके शिखरपर केवलज्ञान उत्पन्न हुआ ॥ ६९९ ॥

भगवान् पार्श्वनाथको चैत्रकृष्णा चतुर्थीके पूर्वाह्न कालमें विशाखा नक्षत्रके रहते शक्रपुरमें
केवलज्ञान उत्पन्न हुआ ॥ ७०० ॥

वीरनाथ भगवान्को वैशाखशुकला दशमीके अपराह्न कालमें मघा नक्षत्रके रहते ऋजुकूला
नदीके किनारेपर केवलज्ञान उत्पन्न हुआ ॥ ७०१ ॥

जन्मके अन्तरकालमेंसे पृथक् पृथक् पूर्व तीर्थकरोके कुमारकाल, राज्यकाल और छद्म-
स्थकालको कम करके तथा पिछले तीर्थकरोके कुमार, राज्य और छद्मस्थकालके प्रमाणको मिला-
देनेपर जिनेन्द्रोंके केवलज्ञानकी उत्पत्तिके अन्तरकालका प्रमाण होता है ॥ ७०२-७०३ ॥

अजित सा. ५००००००००००००० व. ८३९९०१२ । संभव सा. ३००००-
००००००००० पू. अं. ३ व. २ । अभिनंदन सा. १००००००००००००० पू.
अं. ४ व. ४ । सुमति सा. ९००००००००००००० पू. अं. ४ व २ । पद्म सा.
९००००००००००००० पू. अं. ३ व. ८३९९९८० मा. ६ । सुपार्श्व सा. ९०००-
००००००० पू. अं. ४ व. ८ मास ६ । चन्द्रप्रभ सा. ९००००००००० पू. अं.
३ व. ८३९९९१ मा. ३ । पुष्पदंत सा. ९०००००००० पू. अं. ४ व. ३ मा.
९ । शीतल सा. ९००००००० पू. ७४९९९ पू. अं. ८३९९९१ व. ८३९९९९९ ।
श्रेयांस सा. ९९९९९०० पू. २४९९९ व. ७०५५९९९१२७३९९९ । वासुपूष्य
सा. ५४ + वर्ष ३३००००१ । विमल सा. ३० व. ३९००००२ । अनंत सा. ९+ व.

१ ब कजुकूल. २ द व पच्छिल्लाणं. ३ द व पुव्विल्लं. ४ व तित्थकत्तारं. ५ द व अणंतमाणं.
दिणिदाणं ६ द वा. ३३५९९९१ मा. ३. ७ द व. ३३५९९९८०. ८ द वा. ३३५९९९१ मा. ३.

७४९९९९ । ध सा ४ वा ४९९९९९ । संति सा ३ वरिस २२५०१५ रिण प ३
 कुंथु प ३ धण व १२५० । अर प ३ रिण वस्स ९९९९९९७२५० । मल्लि वा ९९९९९६६
 ०८४ दिण ६ । सु वा ५४४७४०० मा १० दिण २४ । नमि ६०५००८ मा १ । नेमि वा
 ५०१७९१ दिण ५६ । पास वस्स ८४३८० मा २ दिण ४ । वीर वास २८९ मा ८ ।

। केवलणाणंतरं गयं ।

जे संसारसरीरभोगवित्तए णिव्वेयणिच्चाहिणे, जे सम्मत्तविभूतिदा सविणया घोरं चरंता ववं ।
 जे सज्जायमहद्धिवड्डिव गदा ज्ञाणं च कम्मंतकं, ताणं केवलणाणमुत्तमपदं जाएदि किं कोटुकं ॥ ७०४
 जादे केवलणाणे परमोरालं जिणाण सव्वाणं । गच्छदि उर्वरिं चावा पंचसहस्साणि वसुहाओ ॥ ७०५
 भुवणत्तयस्स ताहे अहसर्वकोडीय होदि पक्खोहो । सोहम्मपहुदिइंदाण आसणां पि कंपति ॥ ७०६
 तक्षंणेण इंदा संसुग्घोसेण भवणवासिसुरा । पटहरवेहिं वेंतर सीहणिणादेण जोइसिया ॥ ७०७
 घंटाए कल्पवासी णाणुप्पत्तिं जिणाण णाट्ठणं । पणमंति भत्तिजुत्ता गंतूणं सत्तं वि कमाओ ॥ ७०८

७४९९९९ । धर्म सा. ४ व. ४९९९९९ । शान्ति सा. ३ व. २२५०१५ - पछ
 ३ । कुंथु प. ३ + व. १२५० । अर प. ३ - व. ९९९९९९७२५० । मल्लि व.
 ९९९९९६६०८४ दिन ६ । मुनिसुव्रत व. ५४४७४०० मा. १० दिन २४ । नमि
 व. ६०५००८ मा. १ । नेमि व. ५०१७९१ दिन ५६ । पार्श्व व. ८४३८० मा.
 २ दिन ४ । वीर व. २८९ मा. ८ ।

केवलज्ञानका अन्तरकाल समाप्त हुआ ।

जो संसार, शरीर और भोग-विषयोंमें निर्वेदको धारण करनेवाले हैं, जो सम्यक्त्वसे
 विभूषित हैं, विनयसे संयुक्त हैं, और घोर तपका आचरण करते हैं, जो स्वाध्यायसे महान् ऋद्धि व
 वृद्धिको प्राप्त हैं और कर्मोंका अन्त करनेवाले ध्यानको भी प्राप्त हैं, उनके यदि केवलज्ञानरूप उत्तम
 पद उत्पन्न होता है तो इसमें क्या आश्चर्य है ? ॥ ७०४ ॥

केवलज्ञानके उत्पन्न होनेपर समस्त तीर्थकरोंका परमौदारिक शरीर पृथिवीसे पांच हजार
 धनुषप्रमाण ऊपर चला जाता है ? ७०५ ॥

उस समय तीनों लोकोंमें अतिशय क्षोभ उत्पन्न होता है और सौधमादिक इन्द्रोंके
 आसन कंपायमान होते हैं ॥ ७०६ ॥

आसनोंके कंपित होनेसे इन्द्र, शंखके उद्घोषसे भवनवासी देव, पटहके शब्दसे व्यन्तर
 देव, सिंहनादसे ज्योतिषी देव, और घंटाके शब्दसे कल्पवासी देव तीर्थकरोंके केवलज्ञानकी उत्पत्तिको
 जानकर भक्तियुक्त होते हुए सात पैर जाकर प्रमाण करते हैं ॥ ७०७-७०८ ॥

१ द १२७०. २ द ५१७९१. ३ द जो. ४ द व उवरे. ५ द व तासो. ६ व अइसयां.
 ७ द व इंदा आसणां. ८ द व सत्त विक्खाओ.

अहमिदा जे देवा आसणकंपेण तं वि णावुणं । गंतुण तेत्थियं विय तत्थ ठिया ते णमंति जिणे' ॥ ७०९
ताहं सक्काणाए जिणाण सयलाण समवसरणाणि । विक्किरियाए धणदो विरएदि विचित्ररूवेहिं ॥ ७१०
इवमातीतं ताणं को सकइ वणिणुं सयलरुवं । पुण्हिं लवमेत्तमहं साहेमि जहाणुपुव्वीए ॥ ७११
सामण्णभूमिमाणं माणं सोवाणयाण विण्णासो । वीही धूलीसाला चेतप्पासादभूमिओ ॥ ७१२
णट्टयसाला थंभा वेदी खादी य वेदि-वलिखिदी । साला उववणवसुहा णट्टयसाला य वेदि-धयखोणी ॥ ७१३
सालो कप्पमहीओ णट्टयसाला य वेदि-भवणमही । थूहा साला सिरिमंडव य रिसिगणाण विण्णासो ॥ ७१४
वेदी पढमं बिदियं तदियं पीढं च गंधउडिमाणं । इदि इगितीसा पुह पुह अहियारा समवसरणाणं ॥ ७१५
रविमंडल व्वं वडा सयला वि य खंधइंदणीलमई । सामण्णखिदी वारस जोयणमेत्तं मि उलहस्स ॥ ७१६
तत्तो बेकोसूणो पसेकं णेमिणाहपज्जंतं । चउभाणेण विरहिदा पासस्स य वडुमाणस्स ॥ ७१७

उ जोयण १२ । अजिय २३ । सं ११ । अहिणं २१ । सु १० । प १९ । सु ९ । चं १७ । पु ८ ।
२ २ २ २ २ २
सी १५ । ले ७ । वा १३ । वि ६ । अ ११ । ध ५ । सं ९ । कुं ४ । अ ७ । म ३ । सु ५ ।
२ २ २ २ २ २
ण २ । णे ३ । पा ५ । वी १ ।
२ ४

जो अहमिन्द्र देव हैं, वे भी आसनोंके कंपित होनेसे केवलज्ञानकी उत्पत्तिको जानकर और उतने ही (सात पैर) आगे जाकर वहां स्थित होते हुए जिन भगवान्को नमस्कार करते हैं ॥ ७०९ ॥

उस समय सौधर्म इन्द्रकी आज्ञासे कुबेर विक्रियाके द्वारा सम्पूर्ण तीर्थङ्करोंके समवसरणोंको विचित्ररूपसे रचता है ॥ ७१० ॥

उन समवसरणोंके अनुपम सम्पूर्ण स्वरूपका वर्णन करनेके लिये कौन समर्थ है ! अब मैं आनुपूर्वीके अनुसार समवसरणके स्वरूपका लेशमात्र कथन करता हूं ॥ ७११ ॥

सामान्य भूमिका प्रमाण, सौपानोंका प्रमाण, विन्यास, वीथी, धूलिशाल, चैत्यप्रासाद-भूमियां, नृत्यशाला, मानस्तम्भ, वेदी, खांतिका, वेदी, लताभूमि, साल, उषवनभूमि, नृत्यशाला, वेदी, ध्वजशोणी, साल, कल्पभूमि, नृत्यशाला, वेदी, भवनमही, स्तूप, साल, श्रीमण्डप, ऋषि आदि गणोंका विन्यास, वेदी, पीठ, द्वितीय पीठ, तृतीय पीठ और गंधकुटीका प्रमाण, इस-प्रकार समवसरणके कथनमें पृथक् पृथक् ये इकतीस अधिकार हैं ॥ ७१२-७१५ ॥

भगवान् ऋषभदेवके समवसरणकी सम्पूर्ण सामान्यभूमि सूर्यमण्डलके सदृश गोल, स्कंध (भिन्न) इन्द्रनीलमणिमयी, और बारह योजनप्रमाण विस्तारसे युक्त थी ॥ ७१६ ॥

इसके आगे भगवान् नेमिनाथपर्यन्त प्रत्येक तीर्थंकरके समवसरणकी सामान्यभूमि दो कोस कम और पार्श्वनाथ एवं वर्धमान तीर्थंकरकी योजनके चतुर्थ भागसे कम थी ॥ ७१७ ॥

१ द ब जिणे. २ द इण्हं. ३ द सिरिमंदिय हरिसिगणाण, ब सिरिमंदिय य हरिसिगणाण.
४ द रविमंडलदवडा.

भवसर्पिणीए एदं भणिदं उस्सर्पिणीए विवरीदं । वारसजोवणमेत्ता सा सगलविदेहकत्ताणं ॥ ७१८

१ । ५ । ३ । २ । ५ । ३ । ७ । ४ । ९ । ५ । ११ । ६ । १३ । ७ । १५ । ८ । १७ । ९ । १९ ।

४ २ २ २ २ २ २ २ २ २ २ २

१० । २१ । ११ । २३ । १२ ।

२

२

(इह केहं आहरिया पण्णारसकम्मभूमिजादाणं । तिथयराणं वारसजोवणपरिमाणमिच्छंति ॥ ७१९

। सामण्णभूमि समत्ता ।

पाठान्तरम् ।

सुत्तरतिरियारोहणसोवाणा चउदिसासु पत्तेकं । वीससहस्सा गयणे कणथमया उड्डउड्डमि ॥ ७२०

२०००० ।

उसहादी चउवीसं जोथण एक्कूण णेमिपज्जंतं । चउवीसं भजिदग्वा दीहं सोवाण णादग्वा ॥ ७२१

२४	२३	२२	२१	२०	१९	१८	१७	१६	१५	१४	१३	१२	११	१०	९
२४	२४	२४	२४	२४	२४	२४	२४	२४	२४	२४	२४	२४	२४	२४	२४

८	७	६	५	४	३
२४	२४	२४	२४	२४	२४

पासमि पंच कोसा चउ वीरे अट्टालअवहरिदा । इगिहत्थुच्छेहा ते सोवाणा एक्कहत्थवासा य ॥ ७२२

५	४	१	१
४८	४८	१	१

। सोवाणा समत्ता ।

यह जो सामान्य भूमिका प्रमाण बतलाया गया है, वह अवसर्पिणी कालका है । उत्सर्पिणी कालमें इससे विपरीत है । विदेह क्षेत्रके संपूर्ण तीर्थकरोंके समवसरणकी भूमि वारह योजनप्रमाण ही रहती है ॥ ७१८ ॥

यहां कोई आचार्य पन्द्रह कर्मभूमियोंमें उत्पन्न हुए तीर्थकरोंकी समवसरणभूमिको वारह योजनप्रमाण मानते हैं ॥ ७१९ ॥

पाठान्तर ।

सामान्यभूमिका वर्णन समाप्त हुआ ।

देव, मनुष्य और तिर्यञ्चोके चढ़नेके लिये आकाशमें चारों दिशाओंमेंसे प्रत्येक दिशामें ऊपर ऊपर सुवर्णमय बीस हजार सीढ़ियां होती हैं ॥ ७२० ॥

वृषभादिक चौबीस तीर्थकरोंमेंसे भगवान् नेमिनाथपर्यन्त क्रमशः चौबीस और एक एक योजन कम चौबीसको चौबीससे भाग देनेपर जो लब्ध आवे उतनी सोपानोंकी लम्बाई जानना चाहिये ॥ ७२१ ॥

भगवान् पार्श्वनाथके समवसरणमें सीढ़ियोंकी लम्बाई अड़तालीससे भाजित पांच कोस और वीरनाथके अड़तालीससे भाजित चार कोसप्रमाण थी । वे सीढ़ियां एक हाथ ऊंची और एक हाथ ही विस्तारवाली थीं ॥ ७२२ ॥

सोपानोंका कथन समाप्त हुआ ।

चउ साला वेदीओ पंच तदंतसु अट्ट भूमिओ । सन्वत्थंतरभागे पत्तेकं तिण्णि पीढाणि ॥ ७२३

सा ४ । वे ५ । भू ८ । पी ३ ।

। विण्णासो समत्तो ।

पत्तेकं चउसंखा वीहीओ पढमपीढपजंता । गियगियजिणसोवाणयदीहत्तणसारिसवित्थारा ॥ ७२४

२४	२३	२२	२१	२०	१९	१८	१७	१६	१५	१४	१३	१२	११	१०	९
२४	२४	२४	२४	२४	२४	२४	२४	२४	२४	२४	२४	२४	४२	२४	२४
८	७	६	५	४	[३ ५ ४]										
२४	२४	२४	२४	२४	२४	४८	४८								

एक्केकाणं दोहो कोसा वीहीण रूदपरिमाणं । कमसो हीणं जाव य वीरजिणं के वि^३ इच्छंति ॥ ७२५

पाठान्तरम् ।

च संहेण गियसोवाणण दीहत्तणं पि ।

पंचसया वावण्णा कोसाणं वीथियाण दीहत्तं । चउवीसहिदा कमसो तेवीसोणा र्यं गेमिपजंत्तं ॥ ७२६

५५२	५२९	५०६	४८३	४६०	४३७	४१४	३९१	३६८	३४५	३२२	२९९
२४	२४	२४	२४	२४	२४	२४	२४	२४	२४	२४	२४
२७६	२५३	२३०	२०७	१८४	१६१	१३८	११५	९२	६९		
२४	२४	२४	२४	२४	२४	२४	२४	२४	२४		

चार कोट, पांच वेदियां, इनके बीचमें आठ भूमियां और सर्वत्र प्रत्येक अन्तरभागमें तीन पीठ होते हैं ॥ ७२३ ॥

विन्यास समाप्त हुआ ।

प्रथम पीठपर्यन्त प्रत्येकमें अपने अपने तीर्थकरके समवसरणभूमिस्थ सोपानोंकी लम्बाईके बराबर विस्तारवाली चार वीथियां होती हैं ॥ ७२४ ॥

एक एक वीथीके विस्तारका परिमाण दो दो कोस है और वीर जिनेन्द्र तक क्रमसे हीन होता गया है, ऐसा कितने ही अन्य आचार्य मानते हैं ॥ ७२५ ॥ पाठान्तर ।

च शब्दसे अपने अपने सोपानोंकी दीर्घता भी (उसी प्रकार दो दो कोस है और क्रमसे कम होती गई है, ऐसा जानना चाहिये ।)

भगवान् ऋषभदेवके समवसरणमें चौबीससे भाजित पांचसौ वावन कोसप्रमाण वीथियोंकी लंबाई थी और इसके आगे नेमिनाथपर्यन्त क्रमशः भाज्य राशि (५५२) मेंसे उत्तरोत्तर तेईस कम करके चौबीसका भाग देनेपर जो लब्ध आवे उतनी वीथियोंकी दीर्घता होती है ॥ ७२६ ॥

१ द ब सम्भत्ता. २ द दो दो. ३ ब केचि. ४ द तेवीसा य गेमि*.

पण्णारसेहि अद्वियं कोसण सयं च पासणाहम्मि । देवस्मि वड्डमाणे बाणउदी अट्टतालहिदा ॥ ७२७

३१५ | ९२ |
४८ | ४८ |

वीहीदोपासेसुं गिम्मलपलिहोवलेहि^१ रहदाओ । दो वेदीओ वीहीदीहत्तसमाणदीहत्ता ॥ ७२८

५५२	५२९	५०६	४८३	४६०	४३७	४१४	३९१	३६८	३४५	३२२	२९९	२७६
२४	२४	२४	२४	२४	२४	२४	२४	२४	२४	२४	२४	२४
२५३	२३०	२०७	१८४	१६१	१३८	११५	९२	६९	४६	२३	०	०
२४	२४	२४	२४	२४	२४	२४	२४	२४	४८	४८		

वेदीण संदं दंडा अट्टहरिदाणि^२ छस्सहस्साणि । अट्टाहज्जसएहिं कमेण हीणाणि गेमिपज्जत्तं ॥ ७२९

६०००	५७५०	५५००	५२५०	५०००	४७५०	४५००	४२५०	४०००	३७५०
८	८	८	८	८	८	८	८	८	८
३५००	३२५०	३०००	२७५०	२५००	२२५०	२०००	१७५०	१५००	१२५०
८	८	८	८	८	८	८	८	८	८
१०००	७५०								
८	८								

कोदंडछस्सयाई पणवीसजुदाईं अट्टहरिदाईं^३ । पासम्मि वड्डमाणे पणवणदंडाणि दल्लिदाणि ॥ ७३०

६२५ । १२५ ।

८ २

अट्टाणं भूमिणं मूले बहवा हु तोरणदारां । सोहियवज्जकवाडा सुरणरतिरिएहिं संचरिदा ॥ ७३१

भगवान् पार्श्वनाथके समवसरणमें वीथियोंकी दीर्घता अडतालीससे भाजित एकसौ पन्द्रह कोस और वर्धमान जिनके अडतालीससे भाजित बानवै कोसप्रमाण थी ॥ ७२७ ॥

वीथियोंके दोनों पार्श्वभागोंमें वीथियोंकी दीर्घताके समान दीर्घतासे युक्त और निर्मल स्फटिकपाषाणसे रचित दो वेदियां होती हैं ॥ ७२८ ॥

भगवान् ऋषभदेवके समवसरणमें वेदियोंका विस्तार आठसे भाजित छह हजार धनुष-प्रमाण था । पुनः इससे आगे भगवान् नेमिनाथपर्यन्त क्रमसे उत्तरोत्तर छह हजारमेंसे अढ़ाईसौ कम होते गये हैं ॥ ७२९ ॥

भगवान् पार्श्वनाथके समवसरणमें वेदियोंका विस्तार आठसे भाजित छहसौ पच्चीस धनुष और वर्धमान स्वामीके दोसे भाजित पांचके घन अर्थात् एकसौ पच्चीस धनुषप्रमाण था ॥ ७३० ॥

आठों भूमियोंके मूलमें वज्रमय कपाटोंसे सुशोभित और देव, मनुष्य एवं तिर्यञ्चोंके संचारसे युक्त बहुतसे तोरणद्वार होते हैं ॥ ७३१ ॥

१ द पलिहोवदेहि. २ द रहिदाणि. ३ द अडवीसहत्ताई, व अट्टहत्थाई. ४ द व तोरणदारा.

गियगियजिणेसयाणं देहस्सेहेण चउहि गुणिदेण । चरियट्टालयचेंचह्यौणं वेदीण उस्सेहो ॥ ७३२

२००० । १८०० । १६०० । १४०० । १२०० । १००० । ८०० । ६०० । ४०० । ३६० । ३२० ।
२८० । २४० । २०० । १८० । १६० । १४० । १२० । १०० । ८० । ६० । ४०
हत्थामि^३ ३६ । २८ ।

। वीही समत्तां ।

सव्वाणं बाहिरए धूलिसाला विसालैसमवट्ठा । विष्फुरियपंचवण्णा मणुसुत्तरपव्वदायारा ॥ ७३३

चरियट्टालयरममा पयलपदायाकलप्पकमणिज्जा । तिहुवणाविस्सहयजणणी चउहिं दुवारेहिं परिअरिया ॥ ७३४

विजयं ति पुव्वदांरं दक्खिणदारं च वइजयंतं ति । पच्छिमउत्तरदारा जयंतअपराजिदा णामा ॥ ७३५

एदे गोउरदारा तवणीयमया तिभूमिभूसणया । सुरणरमिट्ठणसणाहा तोरणणञ्चंतमणिमाला ॥ ७३६

एक्केक्कगोउराणं बाहिरमज्जासिमि दारदो पासे । बाउलया वित्थिण्णा मंगलणिहिधूवघडभरिदा ॥ ७३७

मिंमारकलसदप्पणचामरधयवियणलत्तसुपइट्ठा । इय अट्ट मंगलाहं अट्टुत्तरसयजुदाणि एक्केक्कं ॥ ७३८

कालमहकालपंडु माणवसंखा य पउमणइसप्पा । पिंगलणाणारयणा अट्टुत्तरसयजुदाणि णिहि एदे ॥ ७३९

मार्ग व अट्टालिकाओंसे रमणीक वेदियोंकी उंचाई अपने अपने जिनेन्द्रोंके शरीरके उत्से-
धसे चौगुनी होती है ॥ ७३२ ॥

वीथियोंका वर्णन समाप्त हुआ ।

सबके बाहिर पांचों वर्णोंसे स्फुरायमान, विशाल एवं समान गोल, मानुषोत्तर पर्वतके
आकार धूलिसाल नामक कोट होता है ॥ ७३३ ॥

उपर्युक्त धूलिसाल कोट मार्ग व अट्टालिकाओंसे रमणीय, चंचल पताकाओंके समूहसे
सुन्दर, तीनों लोकोंको विस्मित करनेवाला, और चार द्वारोंसे युक्त होता है ॥ ७३४ ॥

इन चार द्वारोंमेंसे पूर्वद्वारका नाम विजय, दक्षिणद्वारका नाम वैजयन्त, पश्चिमद्वारका
नाम जयन्त और उत्तरद्वारका नाम अपराजित होता है ॥ ७३५ ॥

ये चारों गोपुरद्वार सुवर्णसे निर्मित, तीन भूमियोंसे भूषित, देव एवं मनुष्योंके मिथुनोंसे
(जोड़ोंसे) संयुक्त और तोरणोंपर नाचती हुई (लटकती हुई) मणिमालाओंसे शोभायमान
होते हैं ॥ ७३६ ॥

प्रत्येक गोपुरके बाहिर और मध्य भागमें द्वारके पार्श्वभागोंमें मंगलद्रव्य, निधि और धूप
घटसे युक्त विस्तीर्ण पुतलियां होती हैं ॥ ७३७ ॥

झारी, कलश, दर्पण, चामर, ध्वजा, व्यजन, छत्र और सुप्रतिष्ठ, ये आठ मङ्गलद्रव्य
हैं । इनमेंसे प्रत्येक एकसौ आठ होते हैं ॥ ७३८ ॥

काल, महाकाल, पाण्डु, माणवक, शंख, पद्म, नैसर्प, पिंगल और नानारत्न, ये नव
निधियां प्रत्येक एकसौ आठ होती हैं ॥ ७३९ ॥

१ द ब जिणेसठाणं. २ द ब चेंचह्ययाण. ३ द ब पुव्वाणि. ४ ब सम्भत्ता. ५ ब विसाला.
६ द ब पुव्वदारा.

उडुजोगदम्बभायणधणायुहृत्तूरवत्थहम्भाणि । आभरणसयल्लयणा देति^१ कालादिया कमलो ॥७४०॥

गोसीसमलयचन्दणकालागरुपहुदिधूवगंधुडा । एकेकवाउलाए धूवघडो होदि एकेकं ॥ ७४१

धूलीसालागोउरबाहिरए मयरतोरणसयाणि । अब्भंतरम्मि भागे पसेर्य रयणतोरणसयाणि ॥ ७४२

गोउरदुवारमज्जे दोसु वि पासेसु रयणणिम्मविया । एकेकणट्टसाला णच्चतसुरंगणाणिवहा ॥ ७४३

धूलीसालागोउरदारेसु चउसु होंति पत्तेकं । वररयणदंडहत्था जोहसिया दाररक्खणया ॥ ७४४

चउगोउरदारेसु बाहिरअब्भंतरम्मि भागम्मि । सुहसुंदरसंचारा सोवाणा विविहरयणमया ॥ ७४५

धूलीसालाण पुढं गियजिणदेहोदयप्पमाणेण । चउगुणिदेणं उदओ सव्वेसुं समवसरणेसुं ॥ ७४६

२००० । १८०० । १६०० । १४०० । १२०० । १००० । ८०० । ६०० । ४०० । ३६० ।

३२० । २८० । २४० । २०० । १८० । १६० । १४० । १२० । १०० । ८० । ६० । ४० ।

९ । ७ ।

तोरणउदओ अहिओ धूलीसालाण उदयसंखादो । तत्तो य सादिरेको गोउरदाराण सयलाणं ॥ ७४७

उक्त कालादिक निधियां क्रमसे ऋतुके योग्य द्रव्य (मालादिक), भाजन, धान्य, आयुध, वादित्र, वस्त्र, महल, आभरण और सम्पूर्ण रत्नोंको देती हैं ॥ ७४० ॥

एक एक पुतलीके ऊपर गोशीर्ष, मलयचन्दन और कालागरु आदिक धूपोंके गंधसे व्याप्त एक एक धूपघट होता है ॥ ७४१ ॥

धूलिसालसम्बन्धी गोपुरोंके प्रत्येक बाह्य भागमें सैकड़ों मकरतोरण और अभ्यन्तर भागमें सैकड़ों रत्नमय तोरण होते हैं ॥ ७४२ ॥

गोपुरद्वारोंके बीच दोनों पार्श्वभागोंमें रत्नोंसे निर्मित, और नृत्य करती हुई देवांगनाओंके समूहसे युक्त एक एक नाट्यशाला होती है ॥ ७४३ ॥

धूलिसालके चारों गोपुरोंमेंसे प्रत्येकमें, हाथमें उत्तम रत्नदण्डको लिये हुए ज्योतिष्क देव द्वाररक्षक होते हैं ॥ ७४४ ॥

चारों गोपुरद्वारोंके बाह्य और अभ्यन्तर भागमें विविध प्रकारके रत्नोंसे निर्मित एवं सुखपूर्वक सुन्दर संचारके योग्य सीढियां होती हैं ॥ ७४५ ॥

सब समयसरणोंमें धूलिसालोंकी उंचाई अपने अपने तीर्थकरके शरीरके उत्सेधप्रमाणसे चौगुणी होती है ॥ ७४६ ॥

धूलिसालोंकी उंचाईकी संख्यासे तोरणोंकी उंचाई अधिक होती है और इससे भी अधिक समस्त गोपुरोंकी उंचाई होती है ॥ ७४७ ॥

१ द रयणादी दंती.

चउवीसं चैय कोसा धूलीसालाण मूलवित्थारा । बारसवग्गेण हिदा णेमिजिणंतं कमेण यक्कणा ॥ ७४८

२४	२३	२२	२१	२०	१९	१८	१७	१६	१५	१४	१३	१२
१४४	१४४	१४४	१४४	१४४	१४४	१४४	१४४	१४४	१४४	१४४	१४४	१४४

११	१०	९	८	७	६	५	४	३
१४४	१४४	१४४	१४४	१४४	१४४	१४४	१४४	१४४

अडसीदिदोसएहिं भजिदा पासग्गि पंच कोसा य । एक्को य वड्डुमाणे कोसो^१ बाहत्तरीहरिदो ॥ ७४९

५	१
२८८	७२

मज्झिमउववरिमभागे धूलीसालाण हंदउवएसो । कालवसेण पणट्ठो सैरितीरुप्पण्णविडओ व्व ॥ ७५०

। धूलीसाला समत्ता ।

ताणकभंतरभागे चैत्तप्पासादणामभूमिओ । वेदंति^२ सयल्लच्छित्तं जिणपुरपासादसरिसाओ^३ ॥ ७५१

एक्को^४ जिणभवणं पासादा पंच पंच अंतरिदा । विविहवणसंदमंडणवरवावीकूवकमणिजा ॥ ७५२

जिणपुरपासादाणं उस्सेहो णियजिणिंदउदएण । बारहदण य सरिसो णट्ठो दीहत्तवात्तउवदेसो ॥ ७५३

६०००	५४००	४८००	४२००	३६००	३०००	२४००	१८००	१२००	६०००				
९६०	८४०	७२०	६००	५४०	४८०	४२०	३६०	३००	२४०	१८०	१२०	६०	२४

भगवान् ऋषभदेवके समवसरणमें धूलिसालका मूलविस्तार बारहके वर्गसे भाजित चौबीस कोसप्रमाण था । फिर इसके आगे भगवान् नेमिनाथपर्यन्त भाज्य राशिमेंसे क्रमशः एक एक कम होता गया है ॥ ७४८ ॥

भगवान् पार्श्वनाथके समवसरणमें धूलिसालका मूलविस्तार दोसौ अठासीसे भाजित पांच कोस और वर्धमान भगवान्के बहत्तरसे भाजित एक कोसप्रमाण था ॥ ७४९ ॥

धूलिसालाके मध्य और उपरिम भागमें जो विस्तार होता है, उसका उपदेश कालवशसे नदीतीरोत्पन्न वृक्षके समान नष्ट हो गया है ॥ ७५० ॥

धूलिसालाके वर्णन समाप्त हुआ ।

उन धूलिसालाके अभ्यन्तर भागमें जिनपुरसम्बन्धी प्रासादोंके सदृश चैत्य-प्रासाद नामक भूमियां सकल क्षेत्रको वेष्टित करती हैं ॥ ७५१ ॥

एक एक जिनभवनके अन्तरालसे पांच पांच प्रासाद हैं, जो विविध प्रकारके वनसमूहोंसे मण्डित और उत्तम वापिकाओं एवं कुओंसे रमणीय होते हैं ॥ ७५२ ॥

जिनपुर और प्रासादोंकी उंचाई अपने अपने तीर्थकरकी उंचाईसे बारहगुणी होती है । इनकी लम्बाई और विस्तारके प्रमाणका उपदेश नष्ट हो गया है ॥ ७५३ ॥

१ द कोसा. २ द व सरितीरुप्पण्णविडओ व्व. ३ द व वेदंति. ४ द सयल्लच्छत्तं. ५ द व पासादसरिसाओ.

दुसयधउसट्टिजोयणमुसहे एक्कारसोणमणुकमसो^१ । चउवीसवगमभजिदं गेमिजिणं जाव पढमखिदिस्दं ॥ ७५४

२६४	२५३	२४२	२३१	२२०	२०९	१९८	१८७	१७६	१६५	१५४	१४३	१३२
५७६	५७६	५७६	५७६	५७६	५७६	५७६	५७६	५७६	५७६	५७६	५७६	५७६
१२१	११०	९९	८८	७७	६६	५५	४४	३३				
५७६	५७६	५७६	५७६	५७६	५७६	५७६	५७६	५७६	५७६			

पणवण्णासा कोसा पासजिणे अट्टसीदिदुसयहिदा । बावीस वीरणाहे^२ बारसवगोहिं पविभत्ता ॥ ७५५

को	५५	४४
	२८८	२८८

। चेदियपासादभूमि सम्मत्ता ।

आदिमखिदीसु पुह पुह बीहीणं दोसु दोसु पासेसुं । दोहो णट्टयसाला वरकंचणरयणणिम्मविदा ॥ ७५६

२ । २ ।

णट्टयसालाण पुढं उस्सेहो णियजिणंगउदएहिं । बारसहदेहिं सरिसो णट्टा दीहत्तवासउवएसा ॥ ७५७

६०००	५४००	४८००	४२००	३६००	३०००	२४००	१८००	१२००	१०८०				
९६०	८४०	७२०	६००	५४०	४८०	४२०	३६०	३००	२४०	१८०	१२०	२७	२१

एक्केकाए णट्टयसालाए चउहदट्टरंगाणि । एक्केकस्सिं रंगे भावणकण्णाउ बत्तीसं ॥ ७५८

मायंति जिणिदाणं विजयं विविहयदिग्वाणीदेहिं । अभिणइय णञ्जणीओ^३ खिंति कुसुमंजलिं ताओ ॥ ७५९

भगवान् ऋषभदेवके समवसरणमें प्रथम पृथिवीका विस्तार चौबीसके वर्गसे भाजित दोसौ चौसठ योजन था। फिर इससे आगे नेमिनाथ तीर्थकरतक भाज्य राशिमेंसे क्रमशः उत्तरोत्तर ग्यारह कम होते गये हैं ॥ ७५४ ॥

पार्श्वनाथ तीर्थकरके समवसरणमें प्रथम पृथिवीका विस्तार दोसौ अठासीसे भाजित पचवन कोस और वीरनाथ भगवान्के बारहके वर्ग अर्थात् एकसौ चवालीससे भाजित बाईस कोसप्रमाण था ॥ ७५५ ॥

चैत्य-प्रासादभूमिका कथन समाप्त हुआ ।

प्रथम पृथिवीमें पृथक् पृथक् वीथियोंके दोनों पार्श्वभागोंमें उत्तम सुवर्ण एवं रत्नोंसे निर्मित दो दो नाट्यशालायें होती हैं ॥ ७५६ ॥

नाट्यशालाओंकी उंचाई बारहसे गुणित अपने अपने तीर्थकरोंके शरीरकी उंचाईके सदृश होती है तथा इनकी लम्बाई और विस्तारका उपदेश नष्ट हो गया है ॥ ७५७ ॥

प्रत्येक नाट्यशालामें चारसे गुणित आठ अर्थात् बत्तीस रंगभूमियां और प्रत्येक रंग-भूमिमें बत्तीस भवनवासीकन्यायें अभिनयपूर्वक नृत्य करती हुई नानाप्रकारके अर्थोंसे युक्त दिव्य गीतोंद्वारा तीर्थकरोंकी विजयके गीत गाती हैं और पुष्पांजलियोंका क्षेपण करती हैं ॥ ७५८-७५९ ॥

१ द एक्कारसाणि अणुं, व एक्कारसोणअणुं. २ द वीरणाहो. ३ द एक्केकस्सिं, व एक्केकस्सिं.
४ द अभिणइयणिव्वणीओ.

धूपकेणं णट्टयसालाए दोण्णि दोण्णि धूवचडा । णाणासुगंधधूपसरणेणं वासियदिगंता ॥ ७६०
। णट्टयसाला समत्ता ।

णियणियपठमखिदीए बहुमज्जे चउसु वीहिमज्जम्मि ।

माणत्थंभस्खिदीओ^१ समवट्ठा विविह्वण्णणसहाओ ॥ ७६१

अभंतरम्मि ताणं चउगोउरदारसुंदरा साला । णत्तधयवडाया मणिकिरणुज्जोइअदियंतो ॥ ७६२
ताणं पि मज्जभागे वणसंडा विविह्विद्वतरुभरियाँ । कलकोइलकलकलया किण्णरमिहुणेहि संकिण्णा ॥ ७६३
तम्मज्जे रम्माइं पुव्वादिदिसासु लोयपालाणं । सोमजमवरुणघणदा होंति महाकीडणपुराई ॥ ७६४
ताणभंतरभागे साला चउगोउरादिपरियरिया । तत्तो वणवावीओ कलिंदवरमाणणसहाओ ॥ ७६५
ताणं मज्जे णियणियदिसासु दिव्वाणि कीडाणपुराणि । हुदवहणेरिदमारुदईसाणाणं च लोयपालाणं ॥ ७६६
ताणभंतरभागे सालाओ वरविसालदाराओ । तम्मज्जे पीढाणि एक्केके^२ समवसरणम्मि ॥ ७६७
वेरुलियमयं पढमं पीढं तस्सोवरिम्मि कणयमयं । दुहयं तस्स अ उवरिं तदियं बहुवण्णरथणमयं ॥ ७६८

प्रत्येक नाट्यशालामें नाना प्रकारकी सुगन्धित धूपके प्रसारसे दिङ्मण्डलको सुवासित करनेवाले दो दो धूपघट रहते हैं ॥ ७६० ॥

नाट्यशालाओंका वर्णन समाप्त हुआ ।

अपनी अपनी प्रथम पृथिवीके बहुमध्यभागमें चारों वीथियोंके बीचोंबीच समान गोल और विविध प्रकार वर्णनके योग्य मानस्तम्भ-भूमियां होती हैं ॥ ७६१ ॥

उनके अभ्यन्तर भागमें चार गोपुरद्वारोंसे सुंदर, नाचती हुई ध्वजा-पताकाओंसे सहित और मणियोंकी किरणोंसे दिङ्मण्डलको प्रकाशित करनेवाले कोट होते हैं ॥ ७६२ ॥

इनके भी मध्यभागमें विविध प्रकारके दिव्य वृक्षोंसे युक्त, सुन्दर कोयलोंके कल-कल शब्दोंसे मुखरित और किन्नर-युगलोंसे संकीर्ण वनखंड होते हैं ॥ ७६३ ॥

इनके मध्यमें पूर्वादिक दिशाओंमें क्रमसे सोम, यम, वरुण और कुबेर, इन लोकपालोंके रमणीय महा क्रीडानगर होते हैं ॥ ७६४ ॥

उनके अभ्यन्तर भागमें चार गोपुरादिसे वेष्टित कोट और फिर इसके आगे वनवापिकार्यें होती हैं जो प्रफुल्लित नीलकमलोंसे शोभायमान हैं ॥ ७६५ ॥

उनके बीचमें लोकपालोंके अपनी अपनी दिशा तथा आग्नेय, नैऋत्य, वायव्य और ईशान, इन त्रिदिशाओंमें भी दिव्य क्रीडन-पुर होते हैं ॥ ७६६ ॥

उनके अभ्यन्तर भागमें उत्तम विशाल द्वारोंसे युक्त कोट होते हैं और फिर इनके बीचमें पीठ होते हैं । ऐसी रचना प्रत्येक समवसरणमें होती है ॥ ७६७ ॥

इनमेंसे पहिला पीठ वैदूर्यमणिमय, उसके ऊपर सुवर्णमय द्वितीय पीठ, और उसके भी ऊपर बहुत वर्णके रत्नोंसे निर्मित तृतीय पीठ होता है ॥ ७६८ ॥

१ द ब एक्केकाणं. २ द ब खिदीए. ३ द *मणिकिरणुज्जोइअधियंतो, ब मणिकिरणुज्जोइअदियंतो.
४ द दिव्वतरुवरिया. ५ द ब *मिहुणाणि. ६ ब एक्केकं.

भादिमपीठुच्छेहो दंडा चउवीस रूचतियहरिदा । उसहजिणिदि कमसो रूबूणा गेमिपजंते ॥ ७६९

२४	२३	२२	२१	२०	१९	१८	१७	१६	१५	१४	१३	१२	११	१०	९	८
३	३	३	३	३	३	३	३	३	३	३	३	३	३	३	३	३
७	६	५	४	३												
३	३	३	३	३												

पासे पंच च्छहिदा विदयहिदा द्रोणि वड्ढमाणजिणे । सेसाण अड्ढमाणा भादिमपीठस्स उदयाओ ॥ ७७०

५	२
६	३

विदियपीठाण उदओ दंडा—

२४	२३	२२	२१	२०	१९	१८	१७	१६	१५	१४	१३	१२	११	१०	९	८	७
६	६	६	६	६	६	६	६	६	६	६	६	६	६	६	६	६	६
६	५	४	३	५	२												
६	६	६	६	१२	६												

तदियपीठाण उदयं दंडो—

२४	२३	२२	२१	२०	१९	१८	१७	१६	१५	१४	१३	१२	११	१०	९	८	७
६	६	६	६	६	६	६	६	६	६	६	६	६	६	६	६	६	६
६	५	४	३	५	२												
६	६	६	६	१२	६												

पीठत्तयस्स कमसो सोवाणं चउदिसासु एक्केकं । अट्ठं चउ चउ माणं जिणजाणिददीइवित्थार ॥ ७७१

पठमपीठाणं—

८	८	८	८	८	८	८	८	८	८	८	८	८	८	८	८	८	८
८	८	८	८	८													

भगवान् ऋषभ देवके समवसरणमें प्रथम पीठकी उंचाई तीनसे भाजित चौबीस धनुष-प्रमाण थी । फिर इसके आगे नेमिनाथपर्यन्त क्रमसे उत्तरोत्तर भाज्य राशिमैंसे एक अंक कम होता गया है ॥ ७६९ ॥

इसके आगे पार्श्वनाथ तीर्थंकरके समवसरणमें प्रथम पीठकी उंचाई छहसे भाजित पांच, और वर्धमान जिनके तीनसे भाजित दो धनुषप्रमाण थी । शेष दो पीठोंकी उंचाई प्रथम पीठकी उंचाईसे आधी थी ॥ ७७० ॥

द्वितीय पीठोंकी उंचाई—(मूलमें देखिये).

तृतीय पीठोंकी उंचाई—(मूलमें देखिये).

चारों दिशाओंमेंसे प्रत्येक दिशामें इन तीनों पीठोंकी सीढ़ियोंका प्रमाण क्रमसे आठ, चार और चार है । इन सीढ़ियोंकी लम्बाई और विस्तार जिन भगवान् ही जानते हैं, अर्थात् उसका उपदेश नष्ट हो गया है ॥ ७७१ ॥

प्रथम पीठोंकी सीढ़ियोंका प्रमाण—(मूलमें देखिये).

उसहादिणैमिपरियंतं—

२३९५२	२२९५४	२१९५६	२०९५८	१९९६०	१८९६२	१७९६४	१६९६६
२४	२४	२४	२४	२४	२४	२४	२४
१५९६८	१४९७०	१३९७२	१२९७४	११९७६	१०९७८	९९८०	८९८२
२४	२४	२४	२४	२४	२४	२४	२४
७९८४	६९८६	५९८८	४९९०	३९९२	२९९४	२४९५	
२४	२४	२४	२४	२४	२४	२४	

पंचसया रूऊणा छकहिदा वड्डुमाणदेवामि । गियणियजिणउदयेहिं वारसगुणिदेहिं थंभउच्छेहो ॥ ७७७

४९९ । ६००० । ५४०० । ४८०० । ४२०० । ३६०० । ३००० । २४०० । १८०० ।
 ६
 १२०० । १०८० । ९६० । ८४० । ७२० । ६०० । ५४० । ४८० । ४२० । ३६० ।
 ३०० । २४० । १८० । १२० । २७ । २१ ।

जोयणमधियं उदयं माणत्थंभाण उसहसामिमि । कमहीणं सेसेसुं एवं केई परुवेति ॥ ७७८

पाठान्तरम् ।

२४	२३	२२	२१	२०	१९	१८	१७	१६	१५	१४	१३	१२	११
२४	२४	२४	२४	२४	२४	२४	२४	२४	२४	२४	२४	२४	२४
१०	९	८	७	६	५	४	३	५	४				
२४	२४	२४	२४	२४	२४	२४	२४	४८	४८				

थंभाण मूलभागा उसहस्सवमाण वज्जदारड्डी । मज्झिमभागी वड्डा एक्केकं पल्लिहिणम्मविया ॥ ७७९
 २००० ।

उवरिमभागा उज्जलवेसलियमया विभूसिया परदो । चामरघंटाकिंकिणिरयणावल्लिकेदुपहुदीहिं ॥ ७८०

ऋषभादिनेमिपर्यन्तं— (मानस्तम्भोका बाह्व्य मूलमें देखिये) .

वर्धमान तीर्थंकरके समवसरणमें मानस्तम्भोका बाह्व्य छद्से भाजित एक कम पांचसौ धनुषप्रमाण था । इन मानस्तम्भोकी ऊंचाई अपने अपने तीर्थंकरके शरीरकी ऊंचाईसे बारहगुणी होती है ॥ ७७७ ॥

ऋषभनाथ स्वामीके समवसरणमें मानस्तम्भोकी ऊंचाई एक योजनसे अधिक थी । शेष तीर्थंकरोंके मानस्तम्भोकी ऊंचाई क्रमसे हीन होती गई है, ऐसा कितने ही आचार्य निरूपण करते हैं ॥ ७७८ ॥

पाठान्तर ।

प्रत्येक मानस्तम्भके मूलभाग दो हजार (धनुष) प्रमाण वज्रदारोंसे युक्त और मध्यम भाग स्फटिक मणिसे निर्मित वृत्ताकार होते हैं ॥ ७७९ ॥

इन मानस्तम्भोके उज्ज्वल वैदूर्य मणिमय उपरिम भाग चारों ओर चमर, घंटा, किंकिणी, रत्नहार एवं ध्वजा इत्यादिकोसे विभूषित रहते हैं ॥ ७८० ॥

१ व २५ । ३८ । २ द व वज्जदारंदा । ३ द मज्झिमभागी .

ताणं चूले उवरिं अट्टमहापाडिहेरजुत्ताओ । पडिदिसमेक्केकाओ रम्माओ जिणिदपडिमाओ ॥ ७८१
 माणुल्लासयमिच्छा वि दूरदो दंसणेण थंभाणं । जं हौति गळिदमाणा माणत्थंभं ति तं भणिदं ॥ ७८२
 सालत्तयवाहिए पत्तेकं चउदिसासु हौति दहा । वीहिं पडि पुव्वादिकमेण सव्वेसु समवसरणेसु ॥ ७८३
 णंदुत्तरणंदाओ णंदिमई णंदिघोसणामाओ । पुव्वत्थंभे पुव्वादिएसु भागेसु चत्तारो ॥ ७८४
 विजया य वहजयंता जयंतअवराजिदाइ णामेहिं । दक्खिणत्थंभे पुव्वादिएसु भागेसु चत्तारो ॥ ७८५
 अभिभाणे य असोगा सुप्पइजुद्धाउं कुमुदपुंडरिया । पच्छिमत्थंभे पुव्वादिएसु भाएसु चत्तारो ॥ ७८६
 हिदयमहाणंदाओ सुप्पइजुद्धा पंहकरा णामा । उत्तरत्थंभे पुव्वादिएसु भाएसु चत्तारो ॥ ७८७
 एदे समचउरस्सा पवरदहा पउमपहुदिसंजुत्ता । टंकुक्किणा वेदियचउतोरणरयणमालरमणिजा ॥ ७८८
 सव्वदहाणं मणिमयसोवाणा चउतडेसु पत्तेकं । जलकीडणजेत्तेहिं तंपुण्णं दिव्वदव्वेहिं ॥ ७८९

इनके शिखरपर उपरिम भागमें प्रत्येक दिशामें, आठ महाप्रातिहार्योंसे युक्त रमणीय एक एक जिनेन्द्रप्रतिमाएं होती हैं ॥ ७८१ ॥

चूंकि दूरसे ही मानस्तम्भोंके देखनेसे मानसे युक्त मिथ्यादृष्टि लोग अभिमानसे रहित हो जाते हैं, इसीलिये इनको 'मानस्तम्भ' कहा गया है ॥ ७८२ ॥

सब समवसरणोंमें तीनों कोटोंके बाहिर चार दिशाओंमेंसे प्रत्येक दिशामें क्रमसे पूर्वादिक वीथीके आश्रित द्रव (वापिकार्ये) होते हैं ॥ ७८३ ॥

पूर्व मानस्तम्भके पूर्वादिक भागोंमें क्रमसे नन्दोत्तरा, नन्दा, नन्दिमती और नन्दिघोषा नामक चार द्रव होते हैं ॥ ७८४ ॥

दक्षिण मानस्तम्भके आश्रित पूर्वादिक भागोंमें क्रमशः विजया, वैजयन्ता, जयन्ता और अपराजिता नामक चार द्रव होते हैं ॥ ७८५ ॥

पश्चिम स्तम्भके आश्रित पूर्वादिक भागोंमें क्रमसे अशोका, सुप्रतिबुद्धा (सुप्रसिद्धा, या सुप्रबुद्धा) कुमुदा और पुण्डरीका नामक चार द्रव होते हैं ॥ ७८६ ॥

उत्तर मानस्तम्भके आश्रित पूर्वादिक भागोंमें क्रमसे हृदयानन्दा, महानन्दा, सुप्रतिबुद्धा और प्रमंकरा नामक चार द्रव होते हैं ॥ ७८७ ॥

ये उपर्युक्त उत्तम द्रव समचतुष्कोण, कमलादिकसे संयुक्त, टङ्कोत्कीर्ण, और वेदिका, चार तोरण एवं रत्नमालाओंसे रमणीय होते हैं ॥ ७८८ ॥

सब द्रवोंके चारों तटोंमेंसे प्रत्येक तटपर जलक्रीडाके योग्य दिव्य द्रव्योंसे परिपूर्ण मणिमयी सोपान होते हैं ॥ ७८९ ॥

१ द माणत्थंभं तित्थंभं भणिदं. २ द व यं. ३ द व होदि. ४ द दक्खिणत्थंभा. ५ द व सुप्पइजुद्धाऊ.

भावणवैतरजोइसकप्यवासी य कीडणपयदा । णरकिण्णरमिहुणाण य कुंकुमपंकसे पिंजरिदा ॥ ७९० ॥
एकेककमलसेडे दोदो कुंडाणि गिम्मलजलाइं । सुरणरतिरिया तेसुं धुवंतो चरणरेणुवो ॥ ७९१ ॥

। माणत्थंभा समत्ता ।

वररथणकेदुत्तोरणघंटाजालादिएहिं जुत्ताओ । आदिमवेदी वि तहाँ सव्वेसु वि समवसरणेसु ॥ ७९२ ॥
गोउरदुवारवाउलपहुदी सव्वाण वेदियाणं तदा । अटुत्तरसयमंगलणवणिहिदव्वाइं पुवं व ॥ ७९३ ॥
णवरि विसेसो णियणियधूलिसालाण मूलहंवेहिं । मूलोवरिभागोसुं समाणवासाओ वेदीओ ॥ ७९४ ॥

२४	२३	२२	२१	२०	१९	१८	१७	१६	१५	१४	१३
१४४	१४४	१४४	१४४	१४४	१४४	१४४	१४४	१४४	१४४	१४४	१४४
१२	११	१०	९	८	७	६	५	४	३	२	१
१४४	१४४	१४४	१४४	१४४	१४४	१४४	१४४	१४४	१४४	२८८	७२

। पढमवेदी समत्ता ।

खाइयखेत्ताणि तदो इवंति वरसच्छसलिलपुष्पाणि ।

णियणियजिणउदएहिं चउभजिदेहिं सरिच्छगहिराणि ॥ ७९५ ॥

१२५	२२५	१००	१७५	७५	१२५	५०	७५	२५	४५	२०	३५	१५
२	२	२	२	२	२	२	२	२	२	२	२	२
२५	४५	१०	३५	१५	२५	५	१५	५	हत्या	९	१०	१
२	४	४	२	४	४	४	२	४	४			

इन द्रहोमें भवनवासी, वृन्तर, ज्योतिषी और कल्पवासी देव क्रीडामें प्रवृत्त होते हैं, तथा वे मनुष्य एवं किन्नरयुगलोंके कुंकुमपंकसे पीतवर्ण रहते हैं ॥ ७९० ॥

प्रत्येक कमलखंड अर्थात् द्रहके आश्रित निर्मल जलसे परिपूर्ण दो दो कुण्ड होते हैं, जिनमें देव, मनुष्य और तिर्यश्च अपने पैरोंकी धूलिको धोया करते हैं ॥ ७९१ ॥

मानस्तम्भोका वर्णन समाप्त हुआ ।

सब समवसरणोंमें उत्तम रत्नमय ध्वजा, तोरण और घंटाओंके समूहादिकसे युक्त प्रथम वेदियां भी उसीप्रकार होती हैं ॥ ७९२ ॥

सब वेदियोंके गोपुरद्वार और पुत्तलिकाप्रभृति तथा एकसौ आठ मंगलद्रव्य एवं नौ निधियां पूर्वके ही समान होती हैं ॥ ७९३ ॥

विशेषता केवल यह है कि इन वेदियोंके मूल और उपरिम भागका विस्तार अपने अपने धूलिसालोंके मूलविस्तारके समान होता है ॥ ७९४ ॥

प्रथम वेदीका कथन समाप्त हुआ ।

इसके आगे उत्तम एवं स्वच्छ जलसे परिपूर्ण और अपने जिनेन्द्रकी उंचाईके चतुर्थ भागप्रमाण गहरे खातिकाक्षेत्र होते हैं ॥ ७९५ ॥

१ द ब तदा. २ द वेदिआण. ३ द खाइयमेत्ताणि. ४ द व वरस्त.

फुल्लतकुमुदकुवलयकमलवणामोदभवसुगंधीणि^१ । मणिमयसोवाणजुदाणि पक्षीहिं^२ हंसपट्टदीहिं ॥ ७९६
 गियणियपद्मखिदीणं जेत्तियमेत्तं खु वासंपरिमाणं । गियणियविदियखिदीणं तेत्तियमेत्तं च पत्तेकं ॥ ७९७

२६४	२५३	२४२	२३१	२२०	२०९	१९८	१८७	१७६	१६५	१५४	१४३	
५७६	५७६	५७६	५७६	५७६	५७६	५७६	५७६	५७६	५७६	५७६	५७६	
१३२	१२१	११०	९९	८८	७७	६६	५५	४४	३३	२२	११	
५७६	५७६	५७६	५७६	५७६	५७६	५७६	५७६	५७६	५७६	५७६	२८८	७२

चेत्तप्पासात्तद्विदिं केई णेळ्ळंति ताणै उवण्णे । खाइयखिदीय जोयणमुसहे सेसेसु कमहीणं ॥ ७९८

पाठान्तरम् ।

धूलीसालाणं वित्थरेहिं सहियखाइयखेत्ताणं कमसो रुंदजोयणाणि ---

२४	२३	२२	२१	२०	१९	१८	१७	१६	१५	१४	१३	१२
२४	२४	२४	२४	२४	२४	२४	२४	२४	२४	२४	२४	२४
११	१०	९	८	७	६	५	४	३	२	१	०	०
२४	२४	२४	२४	२४	२४	२४	२४	२४	२४	४८	४८	४८

तद्वलीसालाणं कमसो मूलवित्थारा^५—

२४	२३	२२	२१	२०	१९	१८	१७	१६	१५	१४	१३	
२८८	२८८	२८८	२८८	२८८	२८८	२८८	२८८	२८८	२८८	२८८	२८८	
१२	११	१०	९	८	७	६	५	४	३	२	१	०
२८८	२८८	२८८	२८८	२८८	२८८	२८८	२८८	२८८	२८८	५७६	५७६	५७६

सगसगधूलीसालाणं वित्थारेण विरहिदसगसगखाइयखेत्ताणं वित्थारा—

२६४	२५३	२४२	२३१	२२०	२०९	१९८	१८७	१७६	१६५	१५४	१४३
२८८	२८८	२८८	२८८	२८८	२८८	२८८	२८८	२८८	२८८	२८८	२८८

ये खातिकार्ये फुले हुए कुमुद, कुवलय और कमलके वनोंके आमोदसे सुगन्धित तथा मणिमय सोपानों एवं हंसप्रभृति पक्षियोंसे सहित होती हैं ॥ ७९६ ॥

अपनी अपनी प्रथम पृथिवीके विस्तारका जितना प्रमाण होता है, उतना ही अपनी अपनी प्रत्येक द्वितीय पृथिवीका भी विस्तार हुआ करता है ॥ ७९७ ॥

कोई कोई आचार्य चैत्यप्रासादभूमिको स्वीकार नहीं करते हैं । उनके उपदेशानुसार भगवान् ऋषभ देवके समवसरणमें खातिकाभूमिका विस्तार एक योजनप्रमाण था और शेष तीर्थंकरोंके क्रमसे हीन था ॥ ७९८ ॥

पाठान्तर ।

धूलिसालके विस्तारके साथ खातिकाक्षेत्रका विस्तार क्रमसे इतने योजन रहता है (मूलमें देखिये) .

क्रमसे धूलिसालका मूलविस्तार (मूलमें देखिये) .

१ द भवणसुगंधीणि, २ द व पक्षेहिं, ३ द माण, ४ द वित्थारो, ५ द खाइयखेत्ताणं.

१३२	१२१	११०	९९	८८	७७	६६	५५	४४	३३	५५	४४
२८८	२८८	२८८	२८८	२८८	२८८	२८८	२८८	२८८	२८८	५७६	५७६

। खादीभूमि समत्ता ।

विदियाओ वेदीओ गियगियपचमिलवेदियाहिं समा । एसो णवरि विसेसो विथारा दुगुणपरिमाणं ॥ ७९९

विथारं दुगुणदुगुणं होदि --

२४	२३	२२	२१	२०	१९	१८	१७	१६	१५	१४	१३	१२	११	१०	९
७२	७२	७२	७२	७२	७२	७२	७२	७२	७२	७२	७२	७२	७२	७२	७२
८	७	६	५	४	३	५	१								
७२	७२	७२	७२	७२	७२	१४४	३६								

। विदियवेदीपमाणं सम्मत्तं ।

पुण्यायणायकुञ्जयसैयवत्तद्दुमुत्तपहुदिजुत्ताणि । वल्लीखेत्ताणि तैदो कीडणगिरिगुरुवसोहाणि ॥ ८००

मणिसोवाणमणोहरपोक्खरणीफुलकमलसंडाणि । ताणं रुंदो दुगुणो खाह्यखेत्ताण रुंदादो ॥ ८०१

२६४	२५३	२४२	२३१	२२०	२०९	१९८	१८७	१७६	१६५	१५४	१४३
२८८	२८८	२८८	२८८	२८८	२८८	२८८	२८८	२८८	२८८	२८८	२८८
१३२	१२१	११०	९९	८८	७७	६६	५५	४४	३३	५५	४४
२८८	२८८	२८८	२८८	२८८	२८८	२८८	२८८	२८८	२८८	१४४	१४४

। तदियवल्लीभूमि सम्मत्ता ।

तत्तो विदिया साला धूलिसालाणं वण्णोहिं समा । दुगुणो रुंदो दारा रजदमया जक्खरक्खणा णवरि ॥ ८०२

अपने अपने धूलिसालोंके विस्तारसे रहित अपने अपने खातिकाक्षेत्रोंका विस्तार (मूलमें देखिये).

खातिकाभूमिका वर्णन समाप्त हुआ ।

दूसरी वेदियां अपनी अपनी पूर्व वेदिकाओंके सदृश हैं । परन्तु विशेषता यह है कि इनका विस्तार दुगुणे प्रमाण है ॥ ७९९ ॥

विस्तार दूना दूना होता है (मूलमें देखिये).

द्वितीय वेदियोंका प्रमाण समाप्त हुआ ।

इसके आगे पुनाग, नाग, कुञ्जक, शतपत्र एवं अतिमुक्त इत्यादिसे संयुक्त, कांडा-पर्वतोंसे अतिशय शोभायमान और मणिमय सोपानोंसे मनोहर वापिकाओंके विकसित कमलसमूहोंसे सहित वल्लीक्षेत्र होते हैं । इनका विस्तार खातिकाक्षेत्रोंके विस्तारसे दुगुणा रहता है ॥ ८००-८०१ ॥

तृतीय वल्लीभूमि समाप्त हुई ।

इसके आगे दूसरा कोट है, जिसका वर्णन धूलिसालोंके समान ही है । परन्तु इतना विशेष है कि इसका विस्तार दुगुणा और द्वार रजतमय एवं यक्षजातिके देवोंद्वारा रक्षित है ॥ ८०२ ॥

द्वितीय कोटका वर्णन समाप्त हुआ ।

१ इ संयवत्तयमुत्तं. २ इ तदा. ३ इ गरुवसोहाणि. ४ इ ब सालीण. ५ इ क्खणा. ६ एषा गाथा संदृष्टिश्च इ पुस्तक एष.

२४	२३	२२	२१	२०	१९	१८	१७	१६	१५	१४	१३	१२	११	१०
७२	७२	७२	७२	७२	७२	७२	७२	७२	७२	७२	७२	७२	७२	७२
९	८	७	६	५	४	३	५	१						
७३	७२	७२	७२	७२	७२	७२	१४४	३६						

। विदियसाला सम्मत्ता ।

तसो चउत्थउववणभूमिए असोयसत्तवणवणं । चंपयचूदवणणं पुत्रादिदिसासु राजन्ति ॥ ८०३

विविहवणसंडमंडणविविहणईपुलिनकीडणगिरीहिं

विविहवरवाविआहिं उववणभूमिउ रम्माओ ॥ ८०४

एक्केकाए उववणखिदिए तरवो यसोयसत्तदला । चंपयचूदा सुंदरभूदा चत्तारि चत्तारि ॥ ८०५

चामरपहुदिजुदाणं चेतत्तरुणं हवन्ति उच्छेहो । गियगियजिणउदएहिं बारसगुणिदेहिं सारिच्छा ॥ ८०६

६००० । ५४०० । ४८०० । ४२०० । ३६०० । ३००० । २४०० । १८०० । १२०० ।

१०८० । ९६० । ८४० । ७२० । ६०० । ५४० । ४८० । ४२० । ३६० । ३०० । २४० ।

१८० । १२० । २७ । २१ ।

अणिमयजिणपडिमाओ अट्टमहापाडिहेरसंजुत्ता । एक्केकरिंस चेतत्तममि चत्तारि चत्तारि ॥ ८०७

उववणवाविजलेणं सित्ता पेच्छन्ति एक्कभवजाहं । तस्स गिरिक्खणमेत्ते सत्तभवतीदभाविजादीओ ॥ ८०८

सालत्तयपरिहरिया पीडत्तयउवरि माणथंभा य । चत्तारो चत्तारो एक्केके चेतत्तरुक्खमि ॥ ८०९

इसके आगे चौथी उपवनभूमि होती है, जिसमें पूर्वादिक दिशाओंके क्रमसे अशोकवन, सप्तपर्णवन, चम्पकवन और आम्रवन, ये चार वन शोभायमान होते हैं ॥ ८०३ ॥

ये उपवनभूमियां विविध प्रकारके वनसमूहोंसे मण्डित, विविध नदियोंके पुलिन, और क्रीडापर्वतोंसे तथा अनेक प्रकारकी उत्तम वापिकाओंसे रमणीय होती हैं ॥ ८०४ ॥

एक एक उपवनभूमिमें अशोक, सप्तच्छद, चम्पक और आम्र, ये चार चार सुन्दर वृक्ष होते हैं ॥ ८०५ ॥

चामरादिस सहित चैत्यवृक्षोंकी उंचाई बारहसे गुणित अपने अपने तीर्थकरोंकी उंचाईके सदृश होती है ॥ ८०६ ॥

एक एक चैत्यवृक्षके आश्रित आठ महाप्रातिहार्योंसे संयुक्त चार चार मणिमय जिन-प्रतिमायें होती हैं ॥ ८०७ ॥

उपवनकी वापिकाओंके जलसे अभिषिक्त जनसमूह एक भवजातिको देखते हैं और उसके निरीक्षणमात्रके होनेपर अर्थात् वापीके जलमें निरीक्षण करनेपर सात अतीत व अनागत भवजातियोंको देखते हैं ॥ ८०८ ॥

एक एक चैत्यवृक्षके आश्रित तीन कोटोंमें वेष्टित व तीन पीठोंके ऊपर चार चार मानस्तम्भ होते हैं ॥ ८०९ ॥

१ व उपवनभूमि व. २ द पचयभूदा सुंदरभूया. ३ द व उच्छेहो. ४ द व संजुत्तो.
५ द सालत्तयपरिहरिया.

सहिदा वरवावीहिं कमलुप्पलकुमुदपरिमल्लिहाहिं । सुरणरमिहुणतणुग्दकुं कुमपकेहिं पिंजरजलाहिं ॥ ८१०
 कथ वि हम्मा रम्मा कीडणसालाओ कथ वि वराओ । कथ वि णट्टयसाला णच्चंतसुरंगणाइण्णां ॥ ८११
 बहुभूमीभूसणया सव्वे वरविविहरयणणिम्मविदा । एदे पंतिकमेणं उववणभूमीसु सोहंति ॥ ८१२
 ताणं हम्मादीणं सव्वेसुं होति समवसरणेसुं । णियणियजिणैउदएहिं वारसगुणिदेहिं समउदया ॥ ८१३
 णियणियपढमखिदीणं जेत्तियमेत्तं हु रूंदपरिमाणं । णियणियवणभूमीणं तेत्तियमेत्तं हवे दुगुणं ॥ ८१४

२६४	२५३	२४२	२३१	२२०	२०९	१९८	१८७	१७६	१६५	१५४	१४३
२८८	२८८	२८८	२८८	२८८	२८८	२८८	२८८	२८८	२८८	२८८	२८८
१३२	१२१	११०	९९	८८	७७	६६	५५	४४	३३	५५	४४
२८८	२८८	२८८	२८८	२८८	२८८	२८८	२८८	२८८	२८८	५७६	५७६

। तुरिमवणभूमी सम्मत्ता ।

दोदोसुं पासेसुं सव्ववणप्पणिधिसव्ववीहीण । दोदो णट्टयसाला ताण पुढे आदिमट्टसालासु ॥ ८१५
 भावणसुरकण्णाओ णच्चंते कप्पवासिकण्णाओ । अग्गिमभडसालासुं पुव्वा व सुवण्णणां सव्वा ॥ ८१६

। णट्टयसाला सम्मत्ता ।

ये मानस्तम्भ कमल, उत्पल, और कुमुदोंकी सुगन्धिसे युक्त तथा देव एवं मनुष्य-युगलोंके शरीरसे निकली हुई केशरके पंकसे पीत जलवाली उत्तम वापियोंसे सहित होते हैं ॥ ८१० ॥

वहां कहींपर रमणीय भवन, कहीं उत्तम क्रीडनशाला, और कहीं नृत्य करती हुई देवांगनाओंसे आकीर्ण नाट्यशालायें होती हैं ॥ ८११ ॥

बहुत भूमियोंसे (खण्डोंसे) भूषित तथा उत्तम और नाना प्रकारके रत्नोंसे निर्मित ये सब भवन पंक्तिक्रमसे उपवनभूमियोंमें शोभायमान होते हैं ॥ ८१२ ॥

सब समवसरणोंमें इन हर्म्यादिकोंकी उंचाई बारहसे गुणित अपने अपने तीर्थकरोंकी उंचाईके बराबर होती है ॥ ८१३ ॥

अपनी अपनी प्रथम पृथिवीके विस्तारका जितना प्रमाण होता है, उससे दूना अपनी अपनी उपवनभूमियोंके विस्तारका प्रमाण होता है ॥ ८१४ ॥

चतुर्थ वनभूमिका कथन समाप्त हुआ ।

सत्र वनोंके आश्रित सब वीथियोंके दोनों पार्श्वभागोंमें दो दो नाट्यशालायें होती हैं । इनमेंसे आदिकी आठ नाट्यशालाओंमें भवनवासिनी देवकन्यायें और इससे आगेकी आठ नाट्यशालाओंमें कल्पवासिनी कन्यायें नृत्य किया करती हैं । इन नाट्यशालाओंका सुन्दर वर्णन पूर्वके समान ही है ॥ ८१५-८१६ ॥

नाट्यशालाओंका कथन समाप्त हुआ ।

१ द परिमल्लिहाहिं. २ व 'सुरंगणाइगणा. ३ व सव्वेसिं. ४ व णियजिणजिणं. ५ द चरिमवणं.
 ६ द व पुव्वासुरवण्णणा.

तदियाओ वेदीओ हवन्ति गियबिदियवेदियाहिं समा । णवरि विसेसो एसो जर्किखदा दाररक्खणया ॥ ८१७

। तदिया वेदी सम्मत्ता ।

तत्तो धयभूमिए दिव्वधया होंति ते च दसभेया । सीहगयवसहखगवहसिहिससिरविहंसपउमचक्का य ॥ ८१८

अट्टुत्तरसयसहिण्ण एक्केक्का तं पि अट्टुअधियसया । सुल्लयधयसंजुत्ता पत्तेक्कं चउदिसेसु फुडं ॥ ८१९

सुण्णअडअट्टुणहसगचउक्कअंककमेण मिलिदानं । सव्वधयाणं संखा एक्केके समवसरणाहिं ॥ ८२०

४७०८८० ।

संलग्गा सयलधया कणयत्थंभेसु रयणखचिदेसुं । थंभुच्छेहो गियगियजिणार्णे उदएहिं बारसहदेहिं ॥ ८२१

६००० । ५४०० । ४८०० । ४२०० । ३६०० । ३००० । २४०० । १८०० । १२०० ।

१०८० । ९६० । ८४० । ७२० । ६०० । ५४० । ४८० । ४२० । ३६० । ३०० । २४० ।

१८० । १२० । २७ । २१ ।

उसहम्मि थंभरुंदं चउसट्टीअधियदुसयपव्वाणि । तियभजिदानिं कमसे एक्करसूणाणि नेमिपरियंतं ॥ ८२२

तीसरी वेदियां अपनी अपनी दूसरी वेदियोंके समान होती हैं । केवल विशेषता यह है कि यहांपर द्वाररक्षक यक्षेन्द्र हुआ करते हैं ॥ ८१७ ॥

तृतीय वेदी समाप्त हुई ।

इसके आगे ध्वजभूमिमें दिव्य ध्वजायें होती हैं जो सिंह, गज, वृषभ, गरुड, मयूर, चन्द्र, सूर्य, हंस, पद्म और चक्र, इन चिह्नोंसे चिह्नित दश प्रकारकी होती हैं ॥ ८१८ ॥

चारों दिशाओंमेंसे प्रत्येक दिशामें इन दश प्रकारकी ध्वजाओंमेंसे एक एक एकसौ आठ रहती हैं और इनमेंसे भी प्रत्येक ध्वजा अपनी एकसौ आठ क्षुद्रध्वजाओंसे संयुक्त होती हैं ॥ ८१९ ॥

शून्य, आठ, आठ, शून्य, सात, और चार, इन अंकोंके क्रमशः मिलानेपर जो संख्या उत्पन्न हो उतनी ध्वजायें एक एक समवसरणमें हुआ करती हैं ॥ ८२० ॥

महाध्वजा $१० \times १०८ \times ४ = ४३२०$ । क्षुद्रध्वजा $१० \times १०८ \times १०८ \times ४ = ४६६५६०$ । समस्त ध्वजा $४३२० + ४६६५६० = ४७०८८०$ ।

समस्त ध्वजायें स्तंभोंसे खचित सुवर्णमय स्तंभोंमें संलग्न रहती हैं । इन स्तंभोंकी उंचाई अपने अपने तीर्थकरोंकी उंचाईसे बारहगुणी हुआ करती है ॥ ८२१ ॥

भगवान् ऋषभ देवके समवसरणमें इन स्तंभोंका विस्तार तीनसे भाजित दोसौ चौंसठ अंगुल था । फिर इसके आगे नेमिनाथपर्यन्त क्रमशः भाज्य राशिमें ग्यारह कम होते गये हैं ॥ ८२२ ॥

१ अट्टुत्तरसहिण्ण. २ द जिणअणुं.

पासमि थंभहंश पन्वा पणवण छकपविहत्ता । चउदाल च्छकहिदा णिदिट्टा वड्डमाणमि ॥ ८२३

२६४	२५३	२४२	२३१	२२०	२०९	१९८	१८७	१७६	१६५	१५४	१४३
३	३	३	३	३	३	३	३	३	३	३	३
१३२	१२१	११०	९९	८८	७७	६६	५५	४४	३३	५५	४४
३	३	३	३	३	३	३	३	३	३	६	६

घयदंडाणं अंतरमुसहजिणे छस्सयाणि चावाणि । चउवीसेहिं हिदाणि पणकदिहीणाणि जाव जेमिजिणं ॥ ८२४

६००	५७५	५५०	५२५	५००	४७५	४५०	४२५	४००	३७५	३५०	३२५	३००
२४	२४	२४	२४	२४	२४	२४	२४	२४	२४	२४	२४	२४
२७५	२५०	२२५	२००	१७५	१५०	१२५	१००	७५				
२४	२४	२४	२४	२४	२४	२४	२४	२४				

पणुवीसअधियघणुसय अडदालसहिदं च पासणाहमि । वीरजिणे एकसरं तेत्तियमेत्तेहिं अबहरिदं ॥ ८२५

१२५	१००
४८	४८

णियणियवल्लिखिदीणं जेत्तियमेत्तां हवंति वित्थारा । णियणियधयभूमीणं तेत्तियमेत्ता मुणेदव्वं ॥ ८२६

२६४	२५३	२४२	२३१	२२०	२०९	१९८	१८७	१७६	१६५	१५४	१४३
२८८	२८८	२८८	२८८	२८८	२८८	२८८	२८८	२८८	२८८	२८८	२८८
१३२	१२१	११०	९९	८८	७७	६६	५५	४४	३३	५५	४४
२८८	२८८	२८८	२८८	२८८	२८८	२८८	२८८	२८८	२८८	५७६	५७६

। पंचमधयभूमी सम्मत्ता ।

भगवान् पार्श्वनाथके समवसरणमें इन स्तम्भोंका विस्तार छहसे विभक्त पचवन अंगुल और वर्धमान स्वामीके छहसे भाजित चवालीस अंगुलग्रमाण बतलाया गया है ॥ ८२३ ॥

ऋषभ जिनेन्द्रके समवसरणमें ध्वजदण्डोंका अन्तर चौबीससे भाजित छहसौ धनुषप्रमाण था । फिर इसके आगे नेमिजिनेन्द्रतक भाज्य राशिमसे क्रमशः उत्तरोत्तर पांचका वर्ग अर्थात् पच्चीस पच्चीस कम होते गये हैं ॥ ८२४ ॥

पार्श्वनाथ तीर्थकरके समवसरणमें इन ध्वजदण्डोंका अन्तर अड़तालीससे भाजित एकसौ पच्चीस धनुष और वीर जिनेन्द्रके समवसरणमें इतनेमात्र अर्थात् अड़तालीससे भाजित एकसौ धनुषप्रमाण था ॥ ८२५ ॥

अपनी अपनी लताभूमियोंका जितना विस्तार होता है उतना ही विस्तार अपनी अपनी ध्वजभूमियोंका भी समझना चाहिये ॥ ८२६ ॥

पंचम ध्वजभूमिका वर्णन समाप्त हुआ ।

१ द अडदालसहिदं च. २ द व जेत्तियमेत्तो.

तदिया साला भउजुणवण्णा गियधूलिसालसरिसमणा । णवरि य दुग्ुणो वासो भावणया दारस्सणया ॥ ८२७

२४	२३	२२	२१	२०	१९	१८	१७	१६	१५	१४	१३
२८८	२८८	२८८	२८८	२८८	२८८	२८८	२८८	२८८	२८८	२८८	२८८
१२	११	१०	९	८	७	६	५	४	३	५	१
२८८	२८८	२८८	२८८	२८८	२८८	२८८	२८८	२८८	२८८	५७६	१४४

। तदियसाला समत्तो ।

त्तो भूमि लट्ठी दसविहकप्पहुमेहिं संपुण्णा । गियगियधयभूमिणं वाससमा कप्पतरुभूमि ॥ ८२८

२६४	२५३	२४२	२३१	२२०	२०९	१९८	१८७	१७६	१६५	१५४	१४३
२८८	२८८	२८८	२८८	२८८	२८८	२८८	२८८	२८८	२८८	२८८	२८८
१३२	१२१	११०	९९	८८	७७	६६	५५	४४	३३	५५	४४
२८८	२८८	२८८	२८८	२८८	२८८	२८८	२८८	२८८	२८८	५७६	५७६

पाणंगत्तरियंगं भूणवत्थंगभोयंगं य । आलयदीवियैभावणमालातेयंगया तरओ ॥ ८२९

कथ वि वरवावीओ कमलुप्पलकुमुदपरिमल्लिआओ । सुरणरमिहुणतणुग्गदकुं कुमपंकेहिं पिंजरिजलाओ ॥ ८३०

कथ वि हम्मा रम्मा कीडणसालाओ कथ वि वराओ ।

कथ वि पेक्कणसाला गिज्जंतजिणिंदजयचरिया ॥ ८३१

बहुभूमिभूणयः सध्वे वरत्रिविहरयणिम्मविदा । धुदे पंतिकमेणं सोहंते कप्पभूमिसु ॥ ८३२

इसके आगे चांदीके समान वर्णवाला तीसरा कोट अपने धूलिसाल कोटके ही सदृश होता है । परन्तु यहां इतनी विशेषता है कि इस कोटका विस्तार दूना और द्वाररक्षक भवनवासी देव होते हैं ॥ ८२७ ॥

तीसरे कोटका वर्णन समाप्त हुआ ।

इसके आगे छठी कल्पभूमि है, जो दश प्रकारके कल्पवृक्षोंसे परिपूर्ण और अपनी अपनी ध्वजभूमियोंके विस्तारके सदृश विस्तारवाली होती है ॥ ८२८ ॥

इस भूमिमें पानांग, तूर्यांग, भूषणांग, वस्त्रांग, भोजनांग, आलयांग, दीपांग, भाजनांग, मालांग और तेजांग, ये दश प्रकारके कल्पवृक्ष होते हैं ॥ ८२९ ॥

उक्त भूमिमें कहींपर कमल, उत्पल और कुमुदोंकी सुगंधसे परिपूर्ण एवं देव और मनुष्य-युगलोंके शरीरसे निकले हुए केशरके कर्दमसे पीत जलवाली उत्तम वापिकायें, कहींपर रमणीय प्रासाद, कहींपर उराम क्रीडनशालायें, और कहींपर जिनेन्द्र देवके विजयचरित्रके गीतोंसे युक्त प्रेक्षणशालायें होती हैं ॥ ८३०-८३१ ॥

ये सब हर्म्यादिक बहुत भूमियों (खण्डों) से भूषित और उत्तम विविध प्रकारके रत्नोंसे निर्मित होते हुए पंक्तिक्रमसे इन कल्पभूमियोंमें शोभायमान होते हैं ॥ ८३२ ॥

१ ब दुग्ुणा. २ ब सम्भत्ता. ३ द आलयवीरिय*.

चत्तारो चत्तारो पुत्रवादिषु^१ महा णमेरुमंदारार । संतानपारिजादा सिद्धत्था^२ कल्पभूमिषु ॥ ८३३
 सन्वे सिद्धत्थतरु तिप्पायारा तिमिहलसरित्था^३ । एकेकस्स य तरुणो मूले चत्तारि चत्तारि ॥ ८३४
 सिद्धाणं पडिमाओ विचित्तपीठाओ रयणमइयाओ । वंदणमेत्तणिवारियदुरंतसंसारभीदीओ ॥ ८३५
 सालत्तयपरिवेढियतिपीठउवरग्गि माणर्थभा य । चत्तारो चत्तारो सिद्धत्थतरुमि एकेके ॥ ८३६
 कण्ठतरु सिद्धत्था कीडणसालाओ तासु पासादा^४ । णियणियजिणउदयेहिं बारसगुणिदेहिं समउदया ॥ ८३७

६००० । ५४०० । ४८०० । ४२०० । ३६०० । ३००० । २४०० । १८०० । १२०० ।
 १०८० । ९६० । ८४० । ७२० । ६०० । ५४० । ४८० । ४२० । ३६० । ३०० । २४० ।
 १८० । १२० । २७ । २१ ।

। छट्टमतुरुखेत्ताओ सम्मत्ता ।

कल्पतरुभूमिपणिसु वीहिं पडि दिव्वरयणणिम्मविदा ।

चउ चउ णट्ठयसाला णियचेत्ततरुहिं सरिसउच्छेहो ॥ ८३८

६००० । ५४०० । ४८०० । ४२०० । ३६०० । ३००० । २४०० । १८०० । १२०० ।
 १०८० । ९६० । ८४० । ७२० । ६०० । ५४० । ४८० । ४२० । ३६० । ३०० । २४० ।
 १८० । १२० । २७ । २१ ।

पणभूमिभूसिदाओ सन्वाओ दुतीसरंगभूमिओ । जोदिसियकण्णयाहिं पण्णमाणाहिं रम्माओ ॥ ८३९

। णट्ठयसाला समत्ता ।

कल्पभूमियोंके भीतर पूर्वदिक् दिशाओंमें नमेरु, मंदार, संतानक और पारिजात, ये चार चार महान् सिद्धार्थ वृक्ष होते हैं ॥ ८३३ ॥

ये सब सिद्धार्थ वृक्ष तीन कोटोंसे युक्त और तीन मेखलाओंके ऊपर स्थित होते हैं । इनमेंसे प्रत्येक वृक्षके मूलभागमें विचित्र पीठोंसे संयुक्त और वंदना करनेमात्रसे ही दुरन्त संसारके भयको नष्ट करनेवाली ऐसी रत्नमय चार चार सिद्धोंकी प्रतिमायें होती हैं ॥ ८३४-८३५ ॥

एक एक सिद्धार्थ वृक्षके आश्रित, तीन कोटोंसे वेष्टित पीठत्रयके ऊपर चार चार मानस्तम्भ होते हैं ॥ ८३६ ॥

कल्पभूमियोंमें स्थित सिद्धार्थ कल्पवृक्ष, क्रीडनशालाएं और प्रासाद बारहसे गुणित अपने अपने जिनेन्द्रकी उंचाईके समान उंचाईवाले होते हैं ॥ ८३७ ॥

छठे तरुक्षेत्रोंका वर्णन समाप्त हुआ ।

कल्पतरुभूमिके पार्श्वभागोंमें प्रत्येक वीथीके आश्रित दिव्य स्तंभोंसे निर्मित और अपने चैत्यवृक्षोंके सदृश उंचाईवाली चार चार नाट्यशालायें होती हैं ॥ ८३८ ॥

सब नाट्यशालायें पांच भूमियोंसे विभूषित, बचास रंगभूमियोंसे सहित और नृत्य करती हुई ज्योतिषी कन्याओंसे रमणीय होती हैं ॥ ८३९ ॥

नाट्यशालाओंका वर्णन समाप्त हुआ ।

१ द पुत्रवादिषुहाण । २ द सिद्धता । ३ द तिमिहलसरिच्छा । ४ द ब पासादो ।

तत्तो चउत्थवेदी हुवेदि गियपठमवेदियासरिसा । गवरि विसेसो भावणदेवा दाराणि रक्खंति ॥ ८४०

। चतुर्थवेदी सम्मत्ता ।

तत्तो भवणखिदीओ भवणाइं तासु रयणरहदाओ । पुब्बंतधयवदाइं^१ वरतोरणतुंगदाराइं ॥ ८४१

सुरमिहुणगेयणखणत्तरवेहिं जिणाभिसेएहिं । ओहंते ते भवणा एक्केके भवणभूमिसु ॥ ८४२

उववणपहुदिं सव्वं पुब्बं विय भवणपंतिविवखंभा । गियपठमवेदिवासे गुणिदे एकारसेहिं सारिच्छा ॥ ८४३

२६४	२५३	२४२	२३१	२२०	२०९	१९८	१८७	१७६	१६५	१५४	१४३
५७६	५७६	५७६	५७६	५७६	५७६	५७६	५७६	५७६	५७६	५७६	५७६
१३२	१२१	११०	९९	८८	७७	६६	५५	४४	३३	२२	११
५७६	५७६	५७६	५७६	५७६	५७६	५७६	५७६	५७६	५७६	११५२	११५२

। सत्तमभवणावणी सम्मत्ता ।

भवणखिदिप्पणिभीसुं वीहिं पडि हंति गवणवा थूहा । जिणसिद्धप्पडिमाहिं अप्पडिमाहिं समाहण्णा ॥ ८४४

छत्तादिछत्तजुत्ता णखंतविचित्तधयवलालोला । अडमंगलपरियरिया ते सव्वे दिव्वरयणमया ॥ ८४५

एक्केकेसि थूहे अंतरयं मयरतोरणाण सयं । उच्छेहो थूहाणं^२ गियचेत्तदुमाण उदयसमं ॥ ८४६

६००० । ५४०० । ४८०० । ४२०० । ३६०० । ३००० । २४०० । १८०० । १२०० । १०८० ।

इससे आगे अपनी प्रथम वेदीके सदृश चौथी वेदी होती है । विशेषता केवल इतनी है कि यहां भवनवासी देव द्वारोंकी रक्षा करते हैं ॥ ८४० ॥

चतुर्थ वेदीका वर्णन समाप्त हुआ ।

इससे आगे भवनभूमियां होती हैं; जिनमें रत्नोंसे रचित, फहराती हुई ध्वजा-पताका-ओंसे सहित और उत्तम तोरणयुक्त उन्नत द्वारोंवाले भवन होते हैं ॥ ८४१ ॥

भवनभूमियोंपर स्थित वे एक एक भवन सुरयुगलोंके गीत, नृत्य एवं बाजेके शब्दोंसे तथा जिनाभिषेकोंसे शोभायमान होते हैं ॥ ८४२ ॥

यहां उपवनादिक सब पहिलेके ही समान होते हैं । उपर्युक्त भवनपंक्तियोंका विस्तार ग्यारहसे गुणित अपनी प्रथम वेदीके विस्तारके समान होता है ॥ ८४३ ॥

सातवीं भवनभूमिका वर्णन समाप्त हुआ ।

भवनभूमिके पार्श्वभागोंमें प्रत्येक वीथीके मध्यमें जिन और सिद्धोंकी अनुपम प्रतिमाओंसे व्याप्त नौ नौ स्तूप होते हैं ॥ ८४४ ॥

वे सब स्तूप छत्रके ऊपर छत्रसे संयुक्त, फहराती हुई ध्वजाओंके समूहसे चंचल, आठ मंगलद्रव्योंसे सहित, और दिव्य रत्नोंसे निर्मित होते हैं ॥ ८४५ ॥

एक एक स्तूपके बीचमें मकरके आकार सौ तोरण होते हैं । इन स्तूपोंकी उंचाई अपने चैत्यवृक्षोंकी उंचाईके समान होती है ॥ ८४६ ॥

१ द व धयवदाइं. २ द धयवलालोवा. ३ द व थूहाणि.

९६० । ८४० । ७२० । ६०० । ५४० । ४८० । ४२० । ३६० । ३०० । २४० । १८० । १२० ।
२७ । २१ ।

दीहत्तहंदमाणं ताणं संपद्द पणट्टउवएस् । भव्वां अभिसेयच्चणपदाहिणं तेसु कुव्वंति ॥ ८४७

। धूहा सम्मत्ता ।

तत्तो चउत्थसाला हवेद् आयासपडिहसंकासा । मरगयमणिमयगोउरदारचउत्थेण रमणिज्जा ॥ ८४८

वररयणदंडमंडणभुवदंडा कप्पवासिणो देवा । जिणपादकमलभत्ता गोउरदाराणि रक्खंति ॥ ८४९

सालाणं विक्खंभो कोसं चउवीस वसहणाहम्मि । अडसीदिदुसयभजिदा एक्कूणा जाव णेमिजिणं ॥ ८५०

२४	२३	२२	२१	२०	१९	१८	१७	१६	१५	१४	१३
२८८	२८८	२८८	२८८	२८८	२८८	२८८	२८८	२८८	२८८	२८८	२८८
१२	११	१०	९	८	७	६	५	४	३		
२८८	२८८	२८८	२८८	२८८	२८८	२८८	२८८	२८८	२८८		

पणवीसाधियल्लसयदंडा ल्ळत्तीससंविभत्ता य । वासम्मि वड्डमाणे णवहिदपणुवीसअधियसयं ॥ ८५१

६२५	१२५
३६	९

। तुम्मिसाला समत्ता ।

अह सिरिमंडवभूमी अट्टमया मणुवमा मणोहरया । वररयणर्थभधरिया मुत्ताजालादिकयसोहा ॥ ८५२

इन स्तूपोंकी लम्बाई और विस्तारके प्रमाणका उपदेश इस समय नष्ट होचुका है । भव्य जीव इन स्तूपोंका अभिषेक, पूजन और प्रदक्षिणा करते ह ॥ ८४७ ॥

स्तूपोंका कथन समाप्त हुआ ।

इसके आगे आकाश-स्फटिकके (ओला या मणि-विशेषके) सदृश और मरकत मणिमय चार गोपुरद्वारोंसे रमणीय ऐसा चतुर्थ कोट होता है ॥ ८४८ ॥

जिनके भुजदण्ड उत्तम रत्नमय दण्डोंसे मण्डित हैं और जो जिन भगवान्के चरण-कमलोंकी भक्तिसे सहित हैं ऐसे कल्पवासी देव यहां गोपुरद्वारोंकी रक्षा करते हैं ॥ ८४९ ॥

वृषभनाथ भगवान्के समवसरणमें कोटका विस्तार दोसौ अठासीसे भाजित चौबीस कोस-प्रमाण था । इसके आगे भगवान् नेमिनाथपर्यन्त क्रमशः एक कम होता गया है ॥ ८५० ॥

भगवान् पार्श्वनाथके समवसरणमें कोटका विस्तार बत्तीससे विभक्त छहसौ पच्चीस धनुष और वर्धमान स्वामीके नौसे भाजित एकसौ पच्चीस धनुषप्रमाण था ॥ ८५१ ॥

चतुर्थ कोटका वर्णन समाप्त हुआ ।

इसके पश्चात् अनुपम, मनोहर, उत्तम रत्नोंके स्तम्भोंपर स्थित और मुक्ताजालादिसे शोभायमान आठवीं श्रीमण्डपभूमि होती है ॥ ८५२ ॥

१ द भव्वाओ. २ व बत्तीस. ३ द व ६३२५ । ४ द मणुवमा, व मणुवमाणमणो. ५ द व जालाओ कमसोहा.

णिम्मलपडिहविणिम्मियसोलसभिन्तीण अंतरे कोट्टा । बारस ताणं उदओ गियाजिणउदण्हिं बारसहदेहिं ॥ ८५३

६००० । ५४०० । ४८०० । ४२०० । ३६०० । ३००० । २४०० । १८०० । १२०० ।
१०८० । ९६० । ८४० । ७२० । ६०० । ५४० । ४८० । ४२० । ३६० । ३०० । २४० ।
१८० । १२० । २७ । २१ ।

वीसाहियकोससयं रुंदं कोट्टाण उसहणाहम्मि । बारसवग्गेण हिंदं पणहीणं जाव णेमिजिणं ॥ ८५४

१२०	११५	११०	१०५	१००	९५	९०	८५	८०	७५	७०	६५
१४४	१४४	१४४	१४४	१४४	१४४	१४४	१४४	१४४	१४४	१४४	१४४
६०	५५	५०	४५	४०	३५	३०	२५	२०	१५		
१४४	१४४	१४४	१४४	१४४	१४४	१४४	१४४	१४४	१४४		

पासजिणे पणवीसा अडसीदीअधियदुसयपविहत्ता । वीरजिणिंदे दंडा पंचवणा दसहदा य णवभजिदा ॥ ८५५

२५	१२५०
२८८	९

। सिरिमंडवा समात्ता ।

चेट्टंति रिसिगणाइं^१ कोट्टाणभंतरेसु पुंवादी । पुह पुह पदाहिणेणं गणाण साहेमि विण्णासा ॥ ८५६

अक्खीणमहाणासिया सप्पीखीरामियासवरसाओ^२ । गणहरदेवण्णमुहू कोट्टे पढमम्मि चेट्टंति ॥ ८५७

विदियम्मि फलिहम्मिन्तीअंतरिदे कप्पवासिदेवीओ । तदियम्मि अज्जियाओ सावहयाओ विणीदाओ^३ ॥ ८५८

निर्मल स्फटिकमणिसे निर्मित सोलह दीवालोकें बीचमें बारह कोठे होते हैं । इन कोठोंकी उंचाई अपने अपने जिनेन्द्रकी उंचाईसे बारहगुणी होती है ॥ ८५३ ॥

ऋषभनाथ तीर्थकरके समवसरणमें कोठोंका विस्तार बारहके वर्ग अर्थात् एकसौ चवार्त्तीससे भाजित एकसौ बीस कोसप्रमाण था । इसके आगे नेमिनाथ तीर्थकरके क्रमशः उत्तरोत्तर पांच पांच कम होते गये हैं ॥ ८५४ ॥

पार्श्वनाथ तीर्थकरके समवसरणमें इन कोठोंका विस्तार दोसौ अठासीसे भाजित पच्चीस कोस और महावीर स्वामीके पांचके घनको दशसे गुणा करके नौका भाग देनेपर जो लब्ध आवे उतने धनुषप्रमाण था ॥ ८५५ ॥

श्रीमण्डपोंका वर्णन समाप्त हुआ ।

इन कोठोंके भीतर पूर्वादि प्रदक्षिणक्रमसे पृथक् पृथक् ऋषि आदि बारह गण बैठते हैं । इन गणोंके विन्यासका आगे कथन करता हूँ ॥ ८५६ ॥

इन बारह कोठोंमेंसे प्रथम कोठेमें अक्षीणमहानसिक ऋद्धि तथा सर्पिरासव, क्षीरासव व अमृतासवरूप रसऋद्धियोंके धारक गणधर देवप्रमुख बैठा करते हैं ॥ ८५७ ॥

स्फटिकमणिमयी दीवालोकसे व्यवहित दूसरे कोठेमें कल्पवासिनी देवियां और तीसरे कोठेमें अतिशय नम्र आर्यिकायें तथा श्राविकायें बैठा करती हैं ॥ ८५८ ॥

१ द हिरगणाइं, व रिहिंगणाइं. २ द व मियामिवीरसाओ. ३ द मणहरदेव. ४ द सावहयाओ वि विणिदाओ. ।

तुरिमे जोदिसियाणं देवीओ परमभक्तिमंतीओ । पंचमए विणिदाओ वितरदेवाण देवीओ ॥ ८५९
छट्ठमि जिणवरच्चणकुसलाओ भवणवासिदेवीओ । सत्तमए जिणभत्ता दसभेदा भावणा देवा ॥ ८६०
अट्ठमए अट्ठविहा वेंतरदेवा य किण्णरएपहुदी । णवमे ससिरविपहुदी जोइसिया जिणणिविट्ठसणा ॥ ८६१
सोहममादी अच्चुदकपंपता देवराइणो दसमे । एकरसे चकहरा मंडलिया पस्थिवा मणुवा ॥ ८६२
बारसममि य तिरिया करिकेसरिवग्घहरिणपहुदीओ । मोत्तूण पुव्ववरं सत्तू वि सुमित्तभावजुदा ॥ ८६३
। गणविण्णासा समत्ता ।

अह पंचमवेदीओ गिम्मलफलिहोवलेदि रइदाओ । गियणियचउत्थसालासरिच्छउच्छेहपहुदीओ ॥ ८६४

२४	२३	२२	२१	२०	१९	१८	१७	१६	१५	१४	१३
२८८	२८८	२८८	२८८	२८८	२८८	२८८	२८८	२८८	२८८	२८८	२८८
१२	११	१०	९	८	७	६	५	४	३	५	४
२८८	२८८	२८८	२८८	२८८	२८८	२८८	२८८	२८८	२८८	५७६	५७६

। पंचमवेदी समत्ता ।

तत्तो पढमे पीढा वेहलियमणीहि गिम्मिदा ताणं । गियमणथंभादिमहीउच्छेहा हवंति उच्छेहा ॥ ८६५

२४	२३	२२	२१	२०	१९	१८	१७	१६	१५	१४	१३	१२	११	१०	९	८
३	३	३	३	३	३	३	३	३	३	३	३	३	३	३	३	३
७	६	५	४	३	५	४										
३	३	३	३	३	६	६										

चतुर्थ कोठेमें परम भक्तिसे संयुक्त ज्योतिषी देवोंकी देवियां और पांचवें कोठेमें व्यन्तर देवोंकी विनीत देवियां बैठा करती हैं ॥ ८५९ ॥

छठे कोठेमें जिनेन्द्रदेवके अर्चनमें कुशल भवनवासिनी देवियां और सातवें कोठेमें जिन-भक्त दश प्रकारके भवनवासी देव बैठते हैं ॥ ८६० ॥

आठवें कोठेमें किन्नरादिक आठ प्रकारके व्यन्तर देव और नवम कोठेमें जिनदेवमें मनको निविष्ट करनेवाले चन्द्र-सूर्यादिक ज्योतिषी देव बैठते हैं ॥ ८६१ ॥

दशवें कोठेमें सौधर्म स्वर्गसे आदि लेकर अच्युत स्वर्गतकके देव और उनके इन्द्र तथा ग्यारहवें कोठेमें चक्रवर्ती, माण्डलिक राजा एवं अन्य मनुष्य बैठते हैं ॥ ८६२ ॥

बारहवें कोठेमें हाथी, सिंह, व्याघ्र और हरिणादिक तिर्यंच जीव बैठते हैं । इनमें पूर्व बैरको छोड़कर शत्रु भी उत्तम मित्रभावसे युक्त होते हैं ॥ ८६३ ॥

गणोंकी रचना समाप्त हुई ।

इसके अनन्तर निर्मल स्फटिक पाषाणोंसे विरचित और अपने अपने चतुर्थ कोठके सदृश विस्तारादिसे सहित पांचवीं वेदियां होती हैं ॥ ८६४ ॥

पांचवीं वेदीका वर्णन समाप्त हुआ ।

इसके आगे वैदूर्यमणियोंसे निर्मित प्रथम पीठ हैं । इन पीठोंकी उंचाई अपनी अपनी मानस्तम्भादिपृथिवीकी उंचाईके सदृश है ॥ ८६५ ॥

१ द वग्घहरिण". २ द ब महीदुच्छेहो हवंति दुच्छेहो.

TP. 33

पत्तेकं कोट्टाणं पणधीसुं तह य सयलवीहीणं^१ । होंति हु सोलस सोलस सोवाणा पढमपीडेसुं ॥ ८६६
रुंदेण पढमपीढा कोसा चउवीस बारसेहिं हिंदो । उसहजिणेदे कमसो एक्कोणा जाव नेमिजिणं ॥ ८६७

२४	२३	२२	२१	२०	१९	१८	१७	१६	१५	१४	१३	१२	११
१२	१२	१२	१२	१२	१२	१२	१२	१२	१२	१२	१२	१२	१२
१०	९	८	७	६	५	४	३						
१२	१२	१२	१२	१२	१२	१२	१२	१२					

पणपरिमाणं कोसा चउवीसहिदा य वासणाहम्मि । एक्को न्दिय लकहिदे देवे सिरिवड्डमाणम्मि ॥ ८६८

५	१
२४	६

पीढाणं परिहीओ णियणियवित्थारतिउणियपमाणा । वररयणणिम्मयाओ अणुवमरमणिज्जसोहाओ ॥ ८६९

२४	२३	२२	२१	२०	१९	१८	१७	१६	१५	१४	१३	१२	११	१०	९
४	४	४	४	४	४	४	४	४	४	४	४	४	४	४	४
८	७	६	५	४	३	५	४								
४	४	४	४	४	४	८	८								

वल्लोवमपीडेसुं विविहच्चणद्वमंगलजुदेसुं । सिरधरिद्धम्मचक्का चेट्टे चउदिसासु जर्विखदा ॥ ८७०

चावाणि छत्सहस्ता अट्टहिदा पीढमेहल्लरुंदं । उसहजिणे पण्णाधियदोसयऊणाणि जाव नेमिजिणं ॥ ८७१

६०००	५७५०	५५००	५२५०	५०००	४७५०	४५००	४२५०	४०००	३७५०						
८	८	८	८	८	८	८	८	८	८	८	८	८	८	८	८
३५००	३२५०	३०००	२७५०	२५००	२२५०	२०००	१७५०	१५००	१२५०						
८	८	८	८	८	८	८	८	८	८	८	८	८	८	८	८
१०००	७५०														
८	८														

प्रथम पीठोंके ऊपर उपर्युक्त बारह कोठोंमेंसे प्रत्येक कोठोंके प्रवेशद्वारोंमें और समस्त (चार) वीथियोंके सन्मुख सोलह सोलह सोपान होते हैं ॥ ८६६ ॥

ऋषभदेवके समवसरणमें प्रथम पीठका विस्तार बारहसे भाजित चौबीस कोस था । फिर इसके आगे नेमि जिनेन्द्रतक क्रमशः एक एक अंश कम होता गया है ॥ ८६७ ॥

पार्श्वनाथ तीर्थकरके समवसरणमें प्रथम वेदीका विस्तार चौबीससे भाजित पांच कोस, और श्रीवर्धमान भगवान्के छहसे भाजित एक कोसप्रमाण था ॥ ८६८ ॥

पीठोंकी परिधियोंका प्रमाण अपने अपने विस्तारसे तिगुणा होता है । ये पीठिकायें उत्तम रत्नोंसे निर्मित और अनुपम रमणीय शोभासे संपन्न होती हैं ॥ ८६९ ॥

चूड़ीके सदृश अर्थात् गोल और नाना प्रकारकी पूजाद्रव्य एवं मंगलद्रव्योंसे सहित इन पीठोंपर चारों दिशाओंमें सिरपर धर्मचक्रको रखे हुए यक्षेन्द्र स्थित रहते हैं ॥ ८७० ॥

ऋषभ जिनेन्द्रके समवसरणमें पीठकी मेखलाका विस्तार आठसे भाजित छह हजार धनुषप्रमाण था । पुनः इसके आगे नेमिनाथ तीर्थकरतक क्रमशः उत्तरोत्तर दोसौ पचास अंश कम होते गये हैं ॥ ८७१ ॥

१ द पणवीसुत्तयसयवीहीणं, ब पणधीसुत्तयसयलवीहीणं. २ द ब हदा.

पणवीसाहियछस्सयं अट्टविहत्तं च पासणाहम्मि । एकसयं पणवीससभाहियं वीरम्मि दोहि हिदं ॥ ८७२

६२५	१२५
८	२

आरुहिदूणं तेषुं गणहरदेवादिवारसगणा ते । कादूणं वि षपदाहिणमच्चंति संसुहं^१ णाहं ॥ ८७३

योदूणं थुदिसएहिं असंखगुणसेठिकम्मणिज्जरणं । कादूणं षसणमणा णियणियकोट्टेसु पविसंति ॥ ८७४

। पढमपीढा सम्मत्ता ।

पढमोवरिम्मि विदिया पीढा चेद्वंति ताण उच्छेहो । चउदंडा आदिजिणे छट्भागोणा ये जाव णेमिजिणं ॥ ८७५

२४	२३	२२	२१	२०	१९	१८	१७	१६	१५	१४	१३	१२	११	१०	९	८	७
६	६	६	६	६	६	६	६	६	६	६	६	६	६	६	६	६	६
६	५	४	३														
६	६	६	६														

पासणिणे पणदंडा बारसभजिदा य वीरणाहम्मि । एक्को चिय तियभजिदा णाणावररयणाणिलयइल्लो ॥ ८७६

५	१
१२	३

चावाणि छस्सहस्सा अट्टहिदा ताण मेहलारुंदा । उसहजिणे पण्णाहियदोसयऊणा य णेमिपेरंतं ॥ ८७७

भगवान् पार्श्वनाथके समवसरणमें पीठकी मेखलाका विस्तार आठसे भाजित छहसौ पच्चीस धनुष, और वीर भगवान्के दोसे भाजित एकसौ पच्चीस धनुषप्रमाण था ॥ ८७२ ॥

वे गणधरदेवादिक बारह गण उन पीठोंपर चढ़कर और प्रदक्षिणा देकर जिनेन्द्रदेवके सम्मुख होते हुए पूजा करते हैं ॥ ८७३ ॥

पश्चात् सैकड़ों स्तुतियोंद्वारा कीर्तन करके व असंख्यात गुणश्रेणीरूप कर्मोंकी निर्जरा करके प्रसन्नचित्त होते हुए अपने अपने कोठोंमें प्रवेश करते हैं ॥ ८७४ ॥

प्रथम पीठोंका वर्णन समाप्त हुआ ।

प्रथम पीठोंके ऊपर दूसरे पीठ होते हैं । भगवान् ऋषभदेवके समवसरणमें प्रथम पीठकी उंचाई चार धनुष थी । फिर इसके आगे उत्तरोत्तर क्रमशः नेमि जिनेन्द्रतक एक छठवां भाग कम होता गया है ॥ ८७५ ॥

पार्श्वनाथ तीर्थंकरके समवसरणमें प्रथम पीठका विस्तार बारहसे भाजित पांच धनुष, और वीरनाथके तीनसे भाजित एक धनुषमात्र था । ये द्वितीय पीठिकायें नाना प्रकारके उत्तम रत्नोंसे खचित भूमियुक्त होती हैं ॥ ८७६ ॥

ऋषभनाथ तीर्थंकरके समवसरणमें उन द्वितीय पीठोंकी मेखलाओंका विस्तार आठसे भाजित छह हजार धनुष था । फिर इसके आगे नेमिनाथपर्यन्त क्रमशः उत्तरोत्तर दोसौ पचास भाग कम होता गया है ॥ ८७७ ॥

१ द पणवीससहियछस्सय. २ द च गणगणदेवादि. ३ द विष्णुदाहीण. ४ सुहंसुहं-
५ द छम्भागो जाव. ६ द णिलइयला.

६०००	५७५०	५५००	५२५०	५०००	४७५०	४५००	४२५०	४०००	३७५०
८	८	८	८	८	८	८	८	८	८
३५००	३२५०	३०००	२७५०	२५००	२२५०	२०००	१७५०	१५००	१२५०
८	८	८	८	८	८	८	८	८	८
१०००	७५०								
८	८								

पणवीसाधियच्छस्य अट्टविभत्तं च पाससामिस्स । एकसयं पणवीसन्महियं वीरम्मि दोदि हिदं ॥ ८७८

६२५	१२५
८	२

ताणं कणयमयाणं पीढाणं पंचवण्णरयणमया । समपट्टा सोवाणा चेदंते चउदिसासु अट्टं ॥ ८७९

केसरिवसहसरोरुहचकं वरदामगरुडहत्थिधया । मणित्थंभलंबमाणा राजंते विदियपीढेसुं ॥ ८८०

धूवघडा णवणिहिणो अच्चणद्ववाहं मंगलाणिं पि । चेदंति विदियपीढे को सकइ ताण वण्णेहुं ॥ ८८१

वीसाहियसयकोसा उसहजिणे विदियपीढवित्थारा । पंचूणा छण्णउदीभजिदा कमसो य णेमिपरियंतं ॥ ८८२

१२०	११५	११०	१०५	१००	९५	९०	८५	८०	७५	७०	६५	६०
९६	९६	९६	९६	९६	९६	९६	९६	९६	९६	९६	९६	९६
५५	५०	४५	४०	३५	३०	२५	२०	१५				
९६	९६	९६	९६	९६	९६	९६	९६	९६				

पासजिणे पणुवीसं अट्टेणं दोसएहिं अवहरिदा । पंच चिय वीरजिणे पविहत्ता अट्टतालेहिं ॥ ८८३

२५	५
१९२	४८

। विदियपीढा समत्ता ।

पार्श्वनाथ स्वामीके समवसरणमें द्वितीय पीठकी मेखलाका विस्तार आठसे भाजित छहसौ पच्चीस धनुष, और वीरनाथ भगवान्के दोसे भाजित एकसौ पच्चीस धनुषप्रमाण था ॥ ८७८ ॥

उन सुवर्णमय पीठोंके ऊपर चढ़नेकेलिये चारों दिशाओंमें पांच वर्णके रत्नोंसे निर्मित समपृष्ठ सोपान होते हैं ॥ ८७९ ॥

द्वितीय पीठोंके ऊपर मणिमय स्तम्भोंपर लटकती हुई सिंह, बैल, कमल, चक्र, उत्तम माला, गरुड और हार्थी, इनके चिह्नोंसे युक्त ध्वजायें शोभायमान होती हैं ॥ ८८० ॥

द्वितीय पीठपर जो धूपघट, नव निधियां, पूजनद्रव्य और मंगलद्रव्य स्थित रहते हैं, उनका वर्णन करनेके लिये कौन समर्थ है ? ॥ ८८१ ॥

ऋषभनाथ तीर्थंकरके समवसरणमें द्वितीय पीठका विस्तार छयानबैसे भाजित एकसौ बीस कोसप्रमाण था । पश्चात् इसके आगे नेमिनाथपर्यन्त क्रमसे पांच पांच भाग कम होते गये हैं ॥ ८८२ ॥

पार्श्वनाथ तीर्थंकरके समवसरणमें द्वितीय पीठका विस्तार आठ कम दोसौसे भाजित पच्चीस कोस और वीर जिनेन्द्रके अट्टतालीससे भाजित पांच कोसमात्र था ॥ ८८३ ॥

द्वितीय पीठोंका वर्णन समाप्त हुआ ।

१ द् द्विदो. २ द् ब मंगलाणं.

ताणोवरि तदियाईं पीठाईं त्रिविहरयणरहदाईं । गियगियदुइज्जपीडुच्छेधसमीं ताण उच्छेधो ॥ ८८४

२४	२३	२२	२१	२०	१९	१८	१७	१६	१५	१४	१३	१२	११	१०	९	८	७
६	६	६	६	६	६	६	६	६	६	६	६	६	६	६	६	६	६
६	५	४	३	५	१												
६	६	६	६	१२	३												

गियआदिमपीठाणं वित्थारचउत्थभागसारिच्छा । एदाणं वित्थारा तिउणकदे तत्थ समधिप् परिधी ॥ ८८५

२४	२३	२२	२१	२०	१९	१८	१७	१६	१५	१४	१३	१२
४८	४८	४८	४८	४८	४८	४८	४८	४८	४८	४८	४८	४८
११	१०	९	८	७	६	५	४	३	५	४		
४८	४८	४८	४८	४८	४८	४८	४८	४८	९६	९६		

ताणं दिणयरमंडलसमवट्टाणं हवति अट्टट्टं । सोवाणा रयणमया चउसु दिसासुं सुहप्पासो ॥ ८८६

। तदियपीठा सम्मत्ता ।

एकेका गंधउडीं होदि तदो तदियपीठउवरिस्मि । चामरकिंकिणिचंदणमालाहारादिरमणिजा ॥ ८८७

गोसीसिमलयचंदणकालागरुपहुदिधूवगंधु । पजलंतरयणदीवा णच्चंत्तविचित्तधयपती ॥ ८८८

तीए संदायामा छस्सयदंडाणि उसइणाहम्मि । पणकदिपरिहीणाणिं कमसो सिरिणेमिपरियंतं ॥ ८८९

६००	५७५	५५०	५२५	५००	४७५	४५०	४२५	४००	३७५	३५०	३२५
३००	२७५	२५०	२२५	२००	१७५	१५०	१२५	१००	७५		

द्वितीय पीठोंके ऊपर त्रिविध प्रकारके रत्नोंसे रचित तीसरी पीठिकायें होती ह । इन तीसरी पीठिकाओंकी उंचाई अपनी अपनी दूसरी पीठिकाओंकी उंचाईक समान होती है ॥ ८८४ ॥

इनका विस्तार अपनी प्रथम पीठिकाओंके विस्तारके चतुर्थ भागप्रमाण होता ह, और तिगुणे विस्तारसे कुछ अधिक इनकी परिधि होती है ॥ ८८५ ॥

सूर्यमण्डलके समान गोल उन पीठोंके चारों ओर रत्नमय और सुखकर स्पर्शवाली आठ आठ सीदियां होती हैं ॥ ८८६ ॥

तृतीय पीठिकाओंका वर्णन समाप्त हुआ ।

इसके आगे इन तीसरी पीठिकाओंके ऊपर एक एक गंधकुटी होती है । यह गंधकुटी चामर, किंकिणी, वन्दनमाला और हारादिकसे रमणीय, गोशीर, मलयचन्दन और कालागरु इत्यादिक धूपोंके गंधसे व्याप्त, प्रज्वलित रत्नोंके दीपकोंसे सहित, तथा नाचती हुई विचित्र ध्वजाओंकी पंक्तियोंसे संयुक्त होती है ॥ ८८७-८८८ ॥

उस गन्धकुटीकी चौड़ाई और लम्बाई भगवान् ऋषभनाथके समवसरणमें छहसौ धनुष-प्रमाण थी । फिर इसके पश्चात् श्रीनेमिनाथपर्यन्त क्रमसे उत्तरोत्तर पांचका वर्ग अर्थात् पच्चीस पच्चीस धनुष कम होती गयी है ॥ ८८९ ॥

१ द °पीठच्छेद°. २ द ब उच्छेधो. ३ ब तउणकदे. ४ द ब सुहप्पासं. ५ द ब गंधउडी. ६ ब गोसीरं.

पणवीसम्भहियसयं दोहि विहत्तं च पासणाहम्मि । विगुणियपणवीसाई तित्थयरे वड्डुमाणम्मि ॥ ८९०

१२५ | ५० |
२ | २ |

उदए गंधउडीए दंडाणं णवसयाणि उसहजिणे । कमसो णेमिजिणंतं चउवीसविमत्तपभवहीणाणि ॥ ८९१

९०० | १७२५ | १६५० | १५७५ | १५०० | १४२५ | १३५० | १२७५ | १२०० | ११२५ |
२ | २ | २ | २ | २ | २ | २ | २ | २ | २ |
१०५० | ९७५ | ९०० | ८२५ | ७५० | ६७५ | ६०० | ५२५ | ४५० | ३७५ | ३०० | २२५ |
२ | २ | २ | २ | २ | २ | २ | २ | २ | २ | २ | २ |

पणुहत्तरिजुदतिसया पासजिणिंदिम्मि चउविहत्ता य । पणुवीसोणं च सयं जिणपवरे वीरणाहम्मि ॥ ८९२

३७५ | ७५ |
४ | ४ |

सिंहासणाणि मज्जे गंधउडीणं सपादपीठाणि । वरफलिह्वाणिम्मिदाणि घंटाजालादिरम्माणि ॥ ८९३

रयणखचिदाणि ताणि जिणिंदउच्छेहजोगउदयाणि । इत्थं तित्थयराणं कहिदाई समवसरणाई ॥ ८९४

। समवसरणा समत्ता ।

चउरंगुलंतराले उवरिं सिंहासणाणि अरहंता । चेदंति गयणमग्गे लोयालोयप्यासमत्तंटा ॥ ८९५

भगवान् पार्श्वनाथके समवसरणमें गन्धकुटीका विस्तार दोसे विभक्त एकसौ पच्चीस धनुष और वर्धमान तीर्थकरके दुगुणित पच्चीस अर्थात् पचास धनुषप्रमाण था ॥ ८९० ॥

ऋषभ जिनेन्द्रके समवसरणमें गन्धकुटीकी उंचाई नौसौ धनुषप्रमाण था । फिर इसके आगे क्रमसे नेमिनाथ तीर्थकरपर्यंत चौबीससे विभक्त मुखप्रमाण ($९०० \div २४ = ३७.५$) से हीन होती गयी है ॥ ८९१ ॥

पार्श्वनाथ जिनेन्द्रके समवसरणमें गंधकुटीकी उंचाई चारसे विभक्त तीनसौ पचत्तर धनुष, और वीरनाथ जिनेन्द्रके पच्चीस कम सौ धनुषप्रमाण थी ॥ ८९२ ॥

गन्धकुटियोंके मध्यमें पादपीठ सहित, उत्तम स्फटिक मणियोंसे निर्मित और घंटाओंके समूहादिकसे रमणीय सिंहासन होते हैं ॥ ८९३ ॥

रत्नोंसे खचित उन सिंहासनोंकी उंचाई तीर्थकरोंकी उंचाईके ही योग्य हुआ करती है । इसप्रकार यहां तीर्थकरोंके समवसरणोंका कथन किया गया है ॥ ८९४ ॥

समवसरणोंका वर्णन समाप्त हुआ ।

लोक और अलोकको प्रकाशित करनेके लिये सूर्यके समान भगवान् अरहन्त देव उन सिंहासनोंके ऊपर आकाशमार्गमें चार अंगुलके अन्तरालसे स्थित रहते हैं ॥ ८९५ ॥

१ द पणवीससोलं च. २ द ब गंधमदीणं. ३ द ब णिम्मदाणि. ४ द व इति समवसरणं सम्भत्ता.
५ द ब लंतरालो. ६ द रयणमग्गे.

। गिस्सेदत्तं गिम्मलगतत्तं दुद्धधवलरुहिरत्तं । आदिमत्तं हडणत्तं समचउरस्संगसंठाणं ॥ ८९६
 अणुवमरुवत्तं णवचंपयवरसुरहिंघघारित्तं । अट्टत्तरवरलवणसहस्सधरणं अणंतवलविरियं ॥ ८९७
 मिददिदमधुरालाओ साभावियअदिसयं च दसभेदं । एदं तिस्थयराणं जम्मग्गहणादिउप्पण्णं ॥ ८९८
 जोयणसदमज्जादं सुभिकखदा चउदिसासु णियराणा । णहगमणामहिंसा भोयणउवसग्गपरिहीणा ॥ ८९९
 सध्वाहिमुहट्टियत्तं अच्छायत्तं अपमहकंदित्तं^१ । विज्जाणं ईसत्तं समणहरोमत्तणं सजीवस्सिह ॥ ९००
 अट्टरसमहाभासा खुल्लयभासा सयाहं सत्त तहा । अक्खरअणक्खरप्पय सण्णीजीवाण सयलभासाओ ॥ ९०१
 एदासुं भासासुं तालुवदंतोत्तकंठवावरो^२ । परिहरिय एककालं भव्वजणे दिव्वभासित्तं ॥ ९०२
 पगदीए अक्खलिओ संक्षत्तिदयस्सि णवमुहुत्ताणि । गिस्सरदि गिरुवमाणो दिव्वज्जुणी जाव जोयणयं^३ ॥ ९०३
 सेसेसुं समएसुं गणहरदेविंदचक्कवट्टीणं । पण्हाणुरुवमत्थं दिव्वज्जुणी अ सत्तभंगीहिं ॥ ९०४
 छद्ववणवपयत्थे^४ पंचट्टीकायसत्तत्तत्ताणि । णाणाविहहेदुहिं दिव्वज्जुणी^५ भणह भव्वपाणं ॥ ९०५
 घादिकखण्णं^६ जादा एकारस अदिसया महच्छरिया । एदे तिस्थयराणं केवलणाणम्मि उप्पण्णे ॥ ९०६
 माहप्पेण जिणाणं संखेजेसुं च जोयणेषु वणं । पल्लवकुसुमफलद्धीभरिदं जायदि अकालम्मि ॥ ९०७

खेदरहितता, निर्मलशरीरता, दूधके समान धवल रुधिर, आदिका वज्रर्षभनाराचसंहनन, समैचतुरस्ररूप शरीरसंस्थान, अनुपमरूप, नवचम्पककी उत्तम गन्धके समान गन्धका धारण करना, एक हजार आठ उत्तम लक्षणोंका धारण करना, अनन्त बल-वीर्य, और हित मित एवं मधुर भाषण, ये स्वाभाविक अतिशयके दश भेद हैं। यह दशभेदरूप अतिशय तीर्थकरोंके जन्मग्रहणसे ही उत्पन्न हो जाता है ॥ ८९६-८९८ ॥

अपने पाससे चारों दिशाओंमें एकसौ योजनतक सुभिक्षता, आकाशगमन, हिंसाका अभाव, भोजनका अभाव, उपसर्गका अभाव, सर्वकी ओर मुखकरके स्थित होना, छायारहितता, निर्निर्मेष दृष्टि, विद्याओंकी ईशता, संजीव होते हुए भी नख और रोमोंका समान रहना, अठारह महाभाषा, सातसौ क्षुद्रभाषा, तथा और भी जो संज्ञी जीवोंकी समस्त अक्षरानक्षरात्मक भाषायें हैं उनमें तालु, दांत, ओष्ठ और कण्ठके व्यापारसे रहित होकर एक ही समय भव्य जनकोंको दिव्य उपदेश देना। भगवान् जिनेन्द्रकी स्वभावतः अस्खलित और अनुपम दिव्य ध्वनि तीनों संध्याकालोंमें नव मुहूर्तोंतक निकलती है और एक योजनपर्यन्त जाती है। इसके अतिरिक्त गणधरदेव, इन्द्र अथवा चक्रवर्तीके प्रश्नानुरूप अर्थके निरूपणार्थ वह दिव्य ध्वनि शेष समयोंमें भी निकलती है। यह दिव्यध्वनि भव्य जीवोंको छह द्रव्य, नौ पदार्थ, पांच अस्तिकाय और सात तत्वोंका नाना प्रकारके हेतुओंद्वारा निरूपण करती है। इसप्रकार घातियाकर्मोंके क्षयसे उत्पन्न हुए ये महान् आश्चर्यजनक ग्यारह अतिशय तीर्थकरोंको केवलज्ञानके उत्पन्न होनेपर प्रगट होते हैं ॥ ८९९-९०६ ॥

तीर्थकरोंके^१ माहात्म्यसे संख्यात योजनोंतक वन असमयमें ही पत्र, फूल और फलोंकी वृद्धिसे संयुक्त हो जाता है; कंटक और रेती आदिको दूर करती हुई सुखदायक वायु चलने लगती

१ द ब अपमह्यदित्तं. २ द ब वावारो. ३ द ब जोयणं. ४ द ब पण्हाणुरुवमत्थं. ५ द ब पयत्थो.
 ६ द दिव्वज्जुणि. ७ द घादिकखण्णयि.

कंठयसकरपहुदिं अवणेतो वादि सुक्खदो वाळ । मोत्तूण पुव्ववेरं जीवा वट्ठंति मेत्तीसु ॥ ९०८
 दप्पणतलसारिच्छा रयणमई होदि तेत्तिया भूमी । गंधोदकाई वरिसइ मेघकुमारो य सक्काणाए ॥ ९०९
 फलभारणमिदसालीजवादिसस्सं सुरा विकुम्बंति । सव्वाणं जीवाणं उप्पज्जदि णिच्चमाणंदं ॥ ९१०
 वायदि विकिरियाए वाउकुमारो य सीयलो पवणो । कूवतडयादीणिं णिम्मलसल्लिण पुण्णाणि ॥ ९११
 धूसुक्कपडणपहुदीहिं विरद्धिदं होदि णिम्मलं गयणं । रोगादीणं बाधा ण होंति सयलाण जीवाणं ॥ ९१२
 जर्म्मिखदमत्थपुसु किरणुज्जलदिम्बधम्मचक्राणि । दट्टण संठियाहं चत्तारि जणस्स अच्छरिया ॥ ९१३
 छप्पण चउदिसासुं कंचणकमलाणि तिथकत्ताणं । एक्कं च पायपीढं अच्चणदव्वाणि दिव्वविदिधाणि ॥ ९१४

। चौत्तीस अइसया समत्ता ।

(जेसिं तरुण मूले उप्पण्णं जाण केवलं जाणं । उसहप्पहुदिजिणाणं ते चिय असोयरुक्ख ति ॥ ९१५)
 णगोहसत्तपण्णं सालं सरलं प्रियंगु तं चैव । सिरिसं णागतरू वि य अक्खा धूली पलास तेंदूवं ॥ ९१६
 पाडलजंजू पिप्पलद्विक्खणो णंदितिलयचूदा य । कंकलिचंपबउलं मेसयसिगं धवं सालं ॥ ९१७
 सोहंति असोयतरु पल्लवकुसुमाणदाहि साहाहं । लंबंतमालदामा घंटाजालादिरमणिजा ॥ ९१८

हैं, जीव पूर्व वैरको छोड़कर मैत्रीभावसे रहने लगते हैं, उतनी भूमि दर्पणतलके सदृश स्वच्छ और रत्नमय होजाती है, सौधर्म इन्द्रकी आज्ञासे मेघकुमार देव सुगन्धित जलकी वर्षा करता है, देव विक्रियासे फलोंके भारसे नन्त्रीभूत शालि और जौ आदि सस्यको रचते हैं, सब जीवोंको नित्य आनन्द उत्पन्न होता है, वायुकुमार देव विक्रियासे शीतल पवन चलाता है, कूप और तालाव आदिक निर्मल जलसे पूर्ण होजाते हैं, आकाश धुआं और उल्कापातादिसे रहित होकर निर्मल होजाता है, सम्पूर्ण जीवोंको रोगादिकी बाधाये नहीं होती हैं, यक्षेन्द्रोंके मस्तकोंपर स्थित और किरणोंसे उज्ज्वल ऐसे चार दिव्य धर्मचक्रोंको देखकर जनोंको आश्चर्य होता है, तीर्थकरोंके चारों दिशाओंमें (विदिशाओंसाहित) छप्पन सुवर्णकमल, एक पादपीठ और दिव्य एवं विविध प्रकारके पूजनद्रव्य होते हैं ॥ ९०७-९१४ ॥

चौत्तीस अतिशयोंका वर्णन समाप्त हुआ ।

ऋषभादि तीर्थकरोंको जिन वृक्षोंके नीचे केवलज्ञान उत्पन्न हुआ है वे ही अशोक वृक्ष हैं ॥ ९१५ ॥

न्यग्रोध, सप्तपर्ण, शाल, सरल, प्रियंगु, फिर वही (प्रियंगु), शिरीष, नागवृक्ष, अक्ष (बहेडा), धूली (मालिवृक्ष), पलाश, तदू, पाटल, पापल, दधिपर्ण, नन्दी, तिलक, आम्र, कंकलि (अशोक), चम्पक, बकुल, मेषशृङ्ग, धव और शाल, ये अशोकवृक्ष लटकती हुई मालाओंसे युक्त और घंटासमूहादिकसे रमणीय होते हुए पल्लव एवं पुष्पोंसे झुकी हुई शाखाओंसे शोभायमान होते हैं ॥ ९१६-९१८ ॥

१ द व गंधोदकेइ. २ व संतियाहं. ३ व किंकलि. ४ द व मेलवसिगं.

गियगियजिणउदपणं बारसगुणिदेहिं सरिसउच्छेहा । उसहजिणप्पहुदाणं असोयस्वखा विरायंति ॥ ९१९
 किं वणणेण बहुणा दट्टणमसोयपादवे एदे । गियउज्जाणवणेसुं ण रमदि चित्तं सुरेसस्स ॥ ९२०
 ससिमंडलसंकासं मुत्ताजालप्पयाससंजुत्तं । छत्तत्तयं विरायदि सव्वाणं तित्थकत्तारणं ॥ ९२१
 सिंहासणं विसालं विसुद्धफलिहोवलेहिं गिम्मविदं । वररयणणिकरखाचिदं को सक्कह वण्णिदुं ताणं ॥ ९२२
 गिम्भरभत्तिपसत्ता अंजलिहत्था पफुल्लमुहकमला । चेद्वेत्ति गणा सन्वे एकेकं वेदिऊणं जिणं ॥ ९२३
 विसयकसायासत्ता हदमोहा पविस जिणपहूसरणं । कहिदुं वा भव्वाणं गहिरं सुरदुंदुही रसइ ॥ ९२४
 रुणरुणरुणंतच्छप्पयच्छणा वरभत्तिभरिदसुरमुक्कः । गिन्नवेत्ति कुसुमविट्ठी जिणिदपथकमलमूलेसुं ॥ ९२५
 भवसयदंसणहेदुं दरिसणमेत्तेण सयललोयस्स । भासंडलं जिणाणं रविकोडिसमुज्जलं जयइ ॥ ९२६
 चउसट्ठिचामरोहें मुणालकुंदेदुंसखधवलेहिं । सुरकरपणाच्छेदेहिं विज्जिज्जता जयंतु जिणा ॥ ९२७
 । अट्ट महपादिहेरा समत्ता ।

ऋषभादिक तीर्थकरोके उपर्युक्त चौबीस अशोकवृक्ष बारहसे गुणित अपने अपने जिनकी उंचाईसे युक्त होते हुए शोभायमान हैं ॥ ९१९ ॥

बहुत वर्णनसे क्या ? इन अशोक वृक्षोंको देखकर इन्द्रका भी चित्त अपने उद्यानवनोमें नहीं रमता है ॥ ९२० ॥

सब तीर्थकरोके चन्द्रमण्डलके सदृश और मुक्तासमूहोंके प्रकाशसे संयुक्त तीन छत्र शोभायमान होते हैं ॥ ९२१ ॥

उन तीर्थकरोका निर्मल स्फटिकपाषाणोंसे निर्मित और उत्कृष्ट रत्नोंके समूहसे खचित जो विशाल सिंहासन होता है, उसका वर्णन करनेके लिये कौन समर्थ होसकता है ? ॥ ९२२ ॥

गाढ भक्तिमें आसक्त, हाथोंको जोड़े हुए, और विकसित मुखकमलसे संयुक्त, ऐसे सम्पूर्ण गण प्रत्येक तीर्थकरको घेरकर स्थित रहते हैं ॥ ९२३ ॥

विषय-कषायोंमें अनासक्त और मोहसे रहित होकर जिनप्रभुके शरणमें जाओ, ऐसा भव्य जीवोंको कहनेके लिये ही मानों देवोंका दुंदुभी बाजा गम्भीर शब्द करता है ॥ ९२४ ॥

जिनेंद्र भगवान्के चरणकमलोंके मूलमें, रुण-रुण शब्द करते हुए भ्रमरोसे व्याप्त और उत्तम भक्तिसे युक्त देवोंके द्वारा छोड़ी गई पुष्पवृष्टि गिरती है ॥ ९२५ ॥

जो दर्शनमात्रसे ही सम्पूर्ण लोगोंको अपने सौ (सात ?) भवोंके देखनेमें निमित्त है और करोड़ों सूर्यके समान उज्ज्वल है ऐसा वह तीर्थकरोका प्रभामण्डल जयवन्त होता है ॥ ९२६ ॥

मृणाल, कुन्दपुष्प, चन्द्रमा और शंखके समान सफेद तथा देवोंके हाथोंसे नचाये गये (टोरे गये) चौंसठ चामरोसे बीज्यमान जिनभगवान् जयवन्त होंगे ॥ ९२७ ॥

आठ महाप्रातिहार्योंका कथन समाप्त हुआ ।

१ व तित्थकत्तारं. २ द चेदिऊण. ३ द घ मोहो इद.

चउतीसातिसयमिदे^१ अट्टमहापाडिदेरसंजुत्ते । मोक्खयरे तिस्थयरे तिहुक्खण्णाहे णमंसामि ॥ ९२८
 जिणवंदणापयट्ठा पल्लासंखेज्जभागपरिमाण्णा । चेदंति विविहजीवा एक्केके समवसरणेसु ॥ ९२९
 कोट्टाणं खेत्तादो जीवक्खेत्तंफलं असंखगुणं । होदूण अपुट्ठं ति हु जिणमाहप्पेण ते सव्वे ॥ ९३०
 संखेज्जजोयणाणि बालप्पहुदी पवेसणिगमणे । अंतोमुहुत्तकाले जिणमाहप्पेण गच्छंति ॥ ९३१
 मिच्छाइट्ठिअभव्वां तेसुमसण्णी ण होति कइआइं । तह य अणअसवसाया संदिखा विविहविवरीदा ॥ ९३२
 आतंकरोगमरणुप्पत्तीओ वेरकामत्राधाओ । तण्हाखुहपीडाओ जिणमाहप्पेण ण हवंति ॥ ९३३

जक्खणाम —

गोवदणमहाजक्खा तिमुहो जक्खेसरो य तुंबुरओ । मादंगविजयअजिओ बभ्हो बभ्हेसरो य कोमारो ॥ ९३४
 उम्मुहओ पादालो किण्णरकिंपुरुसगरुडगंधवा । तह य कुबेरो वरुणो भिउडीगोमेधपासमातंगा^१ ॥ ९३५
 गुज्जकओ इदि एदे जक्खा चउवीस उसहपहुदीणं । तिस्थयराणं पासे चेदंते मत्तिंसंजुत्ता ॥ ९३६

जो चौतीस अतिशयोको प्राप्त हैं, आठ महाप्रातिहार्योसे संयुक्त हैं, मोक्षको करनेवाले अर्थात् मोक्षमार्गके नेता हैं, और तीनों लोकोंके स्वामी हैं, ऐसे तीर्थंकरोंको मैं नमस्कार करता हूँ ॥ ९२८ ॥

एक एक समवसरणमें पत्यके असंख्यातवें भागप्रमाण विविध प्रकारके जीव जिनदेयकी वन्दनामें प्रवृत्त होते हुए स्थित रहते हैं ॥ ९२९ ॥

कोठोंके क्षेत्रसे यद्यपि जीवोंका क्षेत्रफल असंख्यातगुणा है, तथापि वे सब जीव जिनदेवके माहात्म्यसे एक दूसरेसे अस्पृष्ट रहते हैं ॥ ९३० ॥

जिनभगवान्के माहात्म्यसे बालकप्रभृति जीव प्रवेश करने अथवा निकलनेमें अन्तर्मुहूर्त कालके भीतर संख्यात योजन चले जाते हैं ॥ ९३१ ॥

इन कोठोंमें मिथ्यादृष्टि, अभव्य और असंज्ञी जीव कदापि नहीं होते तथा अनव्यवसायसे युक्त, सन्देहसे संयुक्त और विविध प्रकारकी विपरीतताओंसे सहित जीव भी नहीं होते हैं ॥ ९३२ ॥

इसके अतिरिक्त वहांपर जिन भगवान्के माहात्म्यसे आतंक, रोग, मरण, उत्पत्ति, वैर, कामत्राधा तथा तृष्णा (पिपासा) और क्षुधाकी पीड़ायें नहीं होती हैं ॥ ९३३ ॥

यक्षोंके नाम—

गोवदन, महायक्ष, त्रिमुख, यक्षेश्वर, तुम्बुरव, मातंग, विजय, अजित, ब्रह्मा, ब्रह्मेश्वर, कुमार, षण्मुख, पाताल, किन्नर, किंपुरुष, गरुड, गंधर्व, कुबेर, वरुण, भृकुटि, गोमेध, पौश, मातंग और गुह्यक, इमप्रकार ये भक्तिसे संयुक्त चौबीस यक्ष ऋषभादिक तीर्थंकरोंके पासमें स्थित रहते हैं ॥ ९३४-९३६ ॥

१ द व सयमेदे. २ द व मिच्छाइट्ठीभव्वा. ३ द व भिउदी.

जक्षीओ चक्रेसरिरोहिणिपणसिबजासिखलया । बजंकुसा य भय्पदिचक्रेसरिपुरिसदत्ता य ॥ ९३७
मणवेगाकालीओ तह जालामालिणी महाकाली । गउरीगंधारीओ वैरोटी सोलसा अणंतमदी ॥ ९३८
माणसिमहमाणसिया जया य त्रिजयापरजिदाओ य । बहुरूपिणिकुंभंडी पउमासिद्वायिणीओ ति ॥ ९३९

वसन्ततिलकम्—

पीउसणिज्जरणिहं जिणचंदवारिणं सोऊण बारस गणा णिअकारएसुं ।
णिहं अणंतगुणसेडिविसोहिअंगं छेदंति कम्मपडलं लु असंखसेणिं ॥ ९४०

ईद्रवजा—

भत्तीए आसत्तमणा जिणिदपायारविंदेसु णिवेसियथा ।
णादीदकालं ण पयट्टमाणं णो भाविकालं पविभावयंति ॥ ९४१
एवंपभावा भरहस्स खेत्ते धम्मपमुत्तिं परमं दिसंता ।
सव्वे जिणिदा वरभव्वसंपसप्पोत्थिदंमोक्षसुहाइ देतु ॥ ९४२
पुत्राण एक्कलकलं वासाणं ऊणिदं सहस्सेण । उसहजिणिदे कहियं केवलिकालस्स परिमाणं ॥ ९४३
उसह पुव्व ९९९९९ पुव्वंग ८३९९९९९ वस्स ८३९९००० ।
धास्सवच्छरसमधियपुव्वंगविहीणपुव्वंगुगिलकलं । केवलिकालपमाणं अजियजिणिदे मुणेदव्वं ॥ ९४४
अजिय पुव्व ९९९९९ पुव्वंग ८३९९९९८ वस्स ८३९९९८८ ।

चक्रेश्वरी, रोहिणी, प्रज्ञप्ति, वैज्रशुंखला, वैज्राकुशा, अंप्रतिचक्रेश्वरी, पुरुषदत्ता, मनोवेगा, काली, उवालामालिनी, महाकाली, गौरी, गांधारी, वैरोटी, सोलसा अनन्तमती, मानसी, महामानसी, जया, त्रिजया, अपराजिता, बहुरूपिणी, कुंभण्डी, पद्मा और सिद्धायिनी, ये यक्षिणियां भी क्रमशः ऋषभादिक चौबीस तीर्थंकरोंके समीपमें रहा करती हैं ॥ ९३७-९३९ ॥

जैसे चन्द्रमासे अमृत झरता है उसीप्रकार खिरती हुई जिनभगवान्की वाणीको अपने कर्तव्यके बारेमें सुनकर वे भिन्न भिन्न जीवोंके द्वारह गण नित्य अनन्तगुणश्रेणीरूप विशुद्धिसे संयुक्त शरीरको धारण करते हुए असंख्यातश्रेणीरूप कर्मपटलको नष्ट करते हैं ॥ ९४० ॥

जिनका मन भक्तिमें आसक्त है और जिन्होंने जिनेन्द्रदेवके पादारविन्दोंमें आस्था (विश्वास) को रक्खा है ऐसे भव्य जीव अतीत, वर्तमान और भावी कालको भी नहीं जानते हैं ॥ ९४१ ॥

उपर्युक्त प्रभावसे संयुक्त वे सब तीर्थंकर भरतक्षेत्रमें उत्कृष्ट धर्मप्रवृत्तिका उपदेश देते हुए उत्तम भव्यसमूहको आत्मासे उत्पन्न हुए मोक्षसुखोंको प्रदान करें ॥ ९४२ ॥

भगवान् ऋषभ देवके केवलिकालका प्रमाण हजार वर्ष कम एक लाख पूर्व कहा गया है ॥ ९४३ ॥ ऋषभ पूर्व ९९९९९, पूर्वांग ८३९९९९९, वर्ष ८३९९००० ।

अजितनाथ तीर्थंकरके केवलिकालका प्रमाण बारह वर्ष और एक पूर्वांग कम एक लाख पूर्व जानना चाहिये ॥ ९४४ ॥ अजित पूर्व ९९९९९, पूर्वांग, ८३९९९९८, वर्ष ८३९९९८८

१ व पुरुषदत्ता. २ व अंकारएसु. ३ व धम्मपमुत्ति. ४ व संपसुप्पोत्थिदंमोक्ष.

चोहसवच्छरसमधियचउपुव्वंगोणपुव्वहगिलक्खं । संभवजिणिंदे भणिदं केवलिकालस्स परिमाणं ॥ ९४५
 संभव पुव्व ९९९९९ पुव्वंग ८३९९९९५ वस्स ८३९९९८६ ।
 अट्टारसवरिसाधियअडपुव्वंगोणपुव्वहगिलक्खं । केवलिकालपमाणं णंदणणाहम्मि णिहिट्ठं ॥ ९४६
 णंदण पुव्व ९९९९९ पुव्वंग ८३९९९९१ वस्स ८३९९९८२ ।
 वीसदिक्खरसमधियचारसपुव्वंगहीणपुव्वमाणं । एक्कं लक्खं होदि हु केवलिकालं सुमहणाहम्मि ॥ ९४७
 सुमह पुव्व ९९९९९ अंग ८३९९९८७ वस्स ८३९९९८० ।
 विगुणियतिमानसमधियसोलसपुव्वंगहीणपुव्वमाणं । हगिलक्खं पउमपहे केवलिकालस्स परिमाणं ॥ ९४८
 पउम पुव्व ९९९९९ अंग ८३९९९८३ वस्स ८३९९९९९ मा ६ ।
 णवसंवच्छरसमधियवीसदिपुव्वंगहीणपुव्वमाणं । एक्कं लक्खं केवलिकालपमाणं सुवासजिणे ॥ ९४९
 सुवास पुव्व ९९९९९ अंग ८३९९९७९ वस्स ८३९९९९१ ।
 मासत्तिदयाहियैचउवीसदिपुव्वंगरहिदपुव्वमाणं । हगिलक्खं चंदप्पहकेवलिकालस्स संखाणं ॥ ९५०
 चंद पुव्व ९९९९९ पुव्वंग ८३९९९७५ वस्स ८३९९९९९ मास ९ ।
 चउवच्छरसमधियअडवीसदिपुव्वंगऊणपुव्वमाणं । एक्कं लक्खं केवलिकालपमाणं च पुक्कदंतजिणे ॥ ९५१
 पुक्क पुव्व ९९९९९ अंग ८३९९९७१ वस्स ८३९९९९६ ।

सम्भवनथ तीर्थकरके केवलिकालका प्रमाण चौदह वर्ष चार पूर्वांग कम एक लाख पूर्व कहा गया है ॥ ९४५ ॥ संभव पूर्व ९९९९९, पूर्वांग ८३९९९९५, वर्ष ८३९९९८६ ।

अभिनन्दननाथके केवलिकालका प्रमाण अठारह वर्ष और आठ पूर्वांग कम एक लाख पूर्व निर्दिष्ट किया गया है ॥ ९४६ ॥

अभिनन्दन पूर्व ९९९९९, पूर्वांग ८३९९९९१, वर्ष ८३९९९८२ ।

सुमतिनाथके केवलिकालका प्रमाण बीस वर्ष और बारह पूर्वांग कम एक लाख पूर्व है ॥ ९४७ ॥ सुमति पूर्व ९९९९९, पूर्वांग ८३९९९८७ वर्ष ८३९९९८० ।

भगवान् पद्मप्रभके केवलिकालका प्रमाण छह मास और सोलह पूर्वांग कम एक लाख पूर्व है ॥ ९४८ ॥ पद्म पूर्व ९९९९९, पूर्वांग ८३९९९८३, वर्ष ८३९९९९९, मास ६ ।

सुपार्श्व जिनेन्द्रके केवलिकालका प्रमाण नौ वर्ष और बीस पूर्वांग कम एक लाख पूर्व है ॥ ९४९ ॥ सुपार्श्व पूर्व ९९९९९, पूर्वांग ८३९९९७९ वर्ष ८३९९९९१ ।

चन्द्रप्रभ तीर्थकरके केवलिकालकी संख्या तीन माह और चौबीस पूर्वांग कम एक लाख पूर्व है ॥ ९५० ॥ चन्द्र पूर्व ९९९९९, पूर्वांग ८३९९९७५, वर्ष ८३९९९९९ मास ९ ।

पुष्पदन्त तीर्थकरके केवलिकालका प्रमाण चार वर्ष और अट्ठाईस पूर्वांग कम एक लाख पूर्व है ॥ ९५१ ॥ पुष्पदन्त पूर्व ९९९९९, पूर्वांग ८३९९९७१, वर्ष ८३९९९९६ ।

१ द अडपुव्वंगण. द ब मासं तिदया वि य.

संवच्छरतिद्वज्जणियपणवीससहस्सयाणि पुंवारिणि । सीयलजिणम्मि कहिदं केवलिकालस्स परिमाणं ॥ ९५२

सीय पुंवर २४९९९ अंग ९३९९९९९ वस्स ८३९९९९७ ।

इगिवीसवस्सलक्खं दोहि विहीणा पुट्ठुम्मि सेयंसे । चउवण्णवासलक्खं ऊणं एक्केण वासुपुज्जणि ॥ ९५३

सेयंस वस्से २०९९९९८ । वासुपुज्ज ५३९९९९९ ।

पण्णहसवासलक्खं तिदयविहीणा य विमलणाहम्मि । सयकदिहदपण्णत्तरिवासा दोविरिहदा अणंतजिणे ॥ ९५४

विमैल १४९९९९७ । अणंत वास ७४९९९८ ।

पंचसयाणे वग्गो ऊणो एक्केण भग्गमाहम्मि । दसवणहदपणुवीसा सोलसहीणा य संतीसे ॥ ९५५

भग्ग वस्स २४९९९९ । संति २४९८४ ।

चोत्तीसाधियसगसय तेवीससहस्सयाणि कुंथुम्मि । जुलसीदीजुदणवसयवीससहस्सा अरम्मि वासाणं ॥ ९५६

कुंथु २३७३४ । अर २०९८४ ।

गवणउदिअधियअडसयचउवण्णसहस्सयाणि वासाणि । एक्करसं चिय मासा चउवीस दिणाह मल्लिम्मि ॥ ९५७

मल्लि वास ५४८९९ मा ९९ दि २४ ।

गवणउदिअधियचउसयसत्तसहस्साणि वच्छरारिणि पि । इगिमासो सुव्वदए केवलिकालस्स परिमाणं ॥ ९५८

सुव्वद ७४९९ मा ९ ।

शीतलनाथ तीर्थंकरके केवलिकालका प्रमाण तीन वर्ष कम पच्चीस हजार पूर्व कहा गया है ॥ ९५२ ॥ शीतल पूर्व २४९९९, पूर्वांग ८३९९९९९, वर्ष ८३९९९९७ ।

भगवान् श्रेयांस प्रभुका केवलिकाल दो कम इक्कीस लाख वर्ष, और वासुपुज्य जिनेन्द्रका एक कम चौवन लाख वर्ष है ॥ ९५३ ॥ श्रेयांस वर्ष २०९९९९८ । वासुपुज्य वर्ष ५३९९९९९ ।

विमलनाथ तीर्थंकरका केवलिकाल तीन कम पन्द्रह लाख वर्ष और अनन्तनाथ जिनका सौके वर्गसे गुणित पंचत्तरमेंसे दो कम अर्थात् सात लाख उनंचास हजार नौसौ अट्टानवै वर्षप्रमाण है ॥ ९५४ ॥ विमल वर्ष १४९९९९७ । अनन्त वर्ष ७४९९९८ ।

धर्मनाथ तीर्थंकरका केवलिकाल पांचसौके वर्गमेंसे एक कम, और शान्तिनाथ भगवान्का दशके घनसे गुणित पच्चीसमेंसे सोलह वर्ष कम है ॥ ९५५ ॥

धर्म वर्ष २४९९९९ । शान्ति २४९८४ ।

भगवान् कुंथुनाथका केवलिकाल तेईस हजार सातसौ चौतीस वर्ष, और अरनाथ तीर्थंकरका बीस हजार नौसौ चौरासी वर्षप्रमाण है ॥ ९५६ ॥

कुंथु वर्ष २३७३४ । अर वर्ष २०९८४ ।

मल्लिनाथ तीर्थंकरके केवलिकालका प्रमाण चौवन हजार आठसौ निन्यानवै वर्ष ग्यारह मास और चौबीस दिन है ॥ ९५७ ॥ मल्लि वर्ष ५४८९९, मास ११, दिन २४ ।

सुव्रतनाथके केवलिकालका प्रमाण सात हजार चारसौ निन्यानवै वर्ष और एक मास है ॥ ९५८ ॥ सुव्रत वर्ष ७४९९, मास १ ।

१ [पट्ठुम्मि]. २ द व पुंवर. ३ व विमलस्स पुंवर.

आसाण दो सहस्सा चत्तारि सयाणि णमिम्मि ह्मिणउदी । एक्कोणा सत्तसया दस मासा चउदिगाणि णेमिस्स ॥ ९५९
णमि २४९१ । णेमि वा ६९९ मास १० दि ४ ।

अहमाससमधियाणं ऊणत्तरि वच्छराणि पासजिणे । वीरम्मि तीस वासा केवलिकालस्स संख सि ॥ ९६०
पास ६९ मा ८ । वीर ३० ।

जुलसीदि णउदि पण-तिग-सोलस-एक्कारसुत्तरसयाहं । पणणउदी तेणउदी गणहरदेवा हु अट्टपरियंतं ॥ ९६१
उ ८४, अ ९०, सं १०५, णे १०३, सु ११६, प १११, सु ९५, चं ९३ ।

अडसीदी सगसीदी सत्तत्तरि छक्कसमधिया छट्ठी । पणवण्णा पण्णासा तत्तो य अणंतपरियंतं ॥ ९६२
पु ८८, सी ८७, से ७७, वासु ६६, वि ५५, अणं ५० ।

तेदालं छत्तीसा एणतीसा तीस अट्टवीसा य । अट्टारस-सत्तरसेक्कारस-दस-एक्करस य वीरंतं ॥ ९६३
अ ४३, संति ३६, कुंथु ३५, अर ३०, म २८, सु १८, ण १७, णे ११, वा १०, वीर ११ ।
पडमो^१ हु उसहसेणो केसरिसेणो य चारुदत्तो य । वज्जचमरो^२ य वज्जो चमरो बलदत्तवेदग्भा ॥ ९६४
णांगो कुंभू भम्मो मंदिरणामा जओ अरिट्ठो य । सेणो चक्रायुधयो सयंभु कुंभो विसाखो य ॥ ९६५

नमिनाथ तीर्थंकरका केवलिकाल दो हजार चारसौ एकानवै वर्ष, और नेमिनाथका एक
कम सातसौ वर्ष, दश मास तथा चार दिन है ॥ ९५९ ॥

नमि वर्ष २४९१ । नेमि वर्ष ६९९ मास १० दिन ४ ।

पार्श्वनाथ जिनेन्द्रके केवलिकालकी संख्या आठ मास अधिक उनत्तर वर्ष, और वीर
भगवान्को तीस वर्षप्रमाण है ॥ ९६० ॥ पार्श्व वर्ष ६९, मास ८ । वीर वर्ष ३० ।

आठवें तीर्थंकरपर्यन्त क्रमसे चौरासी, नव्वे, एकसौ पांच, एकसौ तीन, एकसौ सोलह,
एकसौ ग्यारह, पंचानवै और तेरानवै गणधर देव थे ॥ ९६१ ॥

ऋषभ ८४, अजित ९०, संभव १०५, अभिनन्दन १०३, सुमति ११६, पद्म १११,
सुपार्श्व ९५, चन्द्र ९३ ।

भगवान् पुष्पदन्तसे लेकर अनन्तनाथ तीर्थंकरतक क्रमसे अठासी, सतासी, सत्तर,
ब्यासठ, पचवन और पचास गणधर थे ॥ ९६२ ॥

पुष्पदन्त ८८, शीतल ८७, श्रेयांस ७७, वासुपूज्य ६६, विमल ५५, अनन्त ५० ।

धर्मनाथ तीर्थंकरसे लेकर महावीरपर्यन्त क्रमशः तेतालीस, छत्तीस, पैतीस, तीस, अट्ठाईस,
अठारह, सत्तरह, ग्यारह, दश और ग्यारह गणधर थे ॥ ९६३ ॥

वर्म ४३, शान्ति ३६, कुंथु ३५, अर ३०, मल्लि २८, मुनिसुव्रत १८, नमि १७,
नेमि ११, पार्श्व १०, वीर ११ ।

ऋषभसेन, केशरिसेन (सिंहसेन), चारुदत्त, वज्जचमर, वज्ज, चमर, बलदत्त, (बलि,
दत्तक), वैदर्भ, नाग (अनगार), कुंथु, धर्म, मन्दिर, जय, अरिष्ट, सेन^३ (अरिष्टसेन), चक्रायुर्ध,

१ इ अ पडमा. २ इ अ वज्जचमरो.

मह्रीणामो बुप्यहवरदत्ता सयंमुहंदभूदीभो । उसद्दादीणं आदिमगणधरणासाणि पदाणि ॥ ९६६
 एदे गणधरदेवा सव्वे वि ह्नु अट्टरिद्धिसंपण्णा । ताणं रिद्धिसरूवं लवमेत्तं तं णिरूवेमो ॥ ९६७
 बुद्धी-विकिरियं-किरिया तव-बल-बोसहि-रसविस्वदी रिद्धी । एदासु बुद्धिरिद्धी अट्टारसभेदविक्खादा ॥ ९६८
 ओहिमणपज्जवाणं केवलणाणी वि बीजबुद्धी य । पंचमिया कोट्टमई पदाणुसारित्तणं छट्टं ॥ ९६९
 संभिण्णस्सोदित्तं दूरस्सादं च दूरस्सं च । दूरग्घाणं दूरस्सवणं तह दूरदंसणं चेय ॥ ९७०
 दसचोहसपुत्तित्तं णिमित्तरिद्धीए तत्थ कुसलत्तं । पण्णसमणाभिघाणं कमसो पत्तेयबुद्धिवादित्तं ॥ ९७१
 अंतिमखंडंताई परमाणुप्पहुदिसुत्तिदब्बाई । जं पच्चखलं जाणह तमोहिणाणं ति णायव्वं ॥ ९७२

। ओहिणाणं गदं ।

चिंताए अचिंताए अद्धंचिंताए विविहभेयगयं । जं जाणह णरलोए तं चिय मणपज्जवं णाणं ॥ ९७३

। मणपज्जवं णाणं गदं ।

असवत्तसयलभावं लोयालोएसु तिमिरपरिचत्तं । केवलमखंडमेदं केवलणाणं भणति जिणो ॥ ९७४

। केवलणाणं गदं ।

स्वैयंभू, कुंभ (कुथु), विशाखं, मंलि, सुप्रभ (सोमक), वैरदत्त, स्वैयंभू और ईन्द्रभूति, ये क्रमशः ऋषभादि तीर्थंकरोंके प्रथम गणधरोंके नाम हैं ॥ ९६४-९६६ ॥

ये सब ही गणधर देव आठ ऋद्धियोंसे सहित होते हैं । यहां उन गणधरोंकी ऋद्धियोंके लवमात्र स्वरूपका हम निरूपण करते हैं ॥ ९६७ ॥

बुद्धि, विक्रिया, क्रिया, तप, बल, औषधि, रस और क्षिति (क्षेत्र) इन भेदोंसे ऋद्धि आठ प्रकारकी है । इनमेंसे बुद्धि ऋद्धि अवधिज्ञान, मनःपर्ययज्ञान, केवलज्ञान, बीजबुद्धि, कोष्ठमति, पदानुसारित्व, संभिन्नश्रोतृत्व, दूरास्वादान, दूरस्पर्श, दूरघ्राण, दूरश्रवण, दूरदर्शन, दशपूर्वित्व, चौदह पूर्वित्व, निमित्तरुद्धि इनमें कुशलता, प्रज्ञाश्रवण, प्रत्येकबुद्धित्व और वादित्व, इन अठारह भेदोंसे विख्यात है ॥ ९६८-९७१ ॥

जो प्रत्यक्ष ज्ञान अन्तिम स्कन्धपर्यन्त परमाणु आदिक मूर्ते द्रव्योंको जानता है उसको अवधिज्ञान जानना चाहिये ॥ ९७२ ॥

अवधिज्ञान समाप्त हुआ ।

चिन्ता, अचिन्ता या अर्धचिन्ताके विषयभूत अनेक भेदरूप पदार्थको जो ज्ञान नरलोकके भीतर जानता है वह मनःपर्यय ज्ञान है ॥ ९७३ ॥

मनःपर्ययज्ञान समाप्त हुआ ।

जो ज्ञान असंपन्न अर्थात् प्रतिपक्षीसे रहित होकर सम्पूर्ण पदार्थोंको विषय करता है, लोक एवं अलोकके विषयमें अज्ञानरूप तिमिरसे रहित है, केवल अर्थात् इन्द्रियादिककी सहायतासे विहीन है, और अखण्ड है उसे जिन भगवान् केवलज्ञान कहते हैं ॥ ९७४ ॥

केवलज्ञान समाप्त हुआ ।

१ द बुद्धीविकिरियं० २ द खंडत्ताई, व खंडत्ताई. ३ द व अत्थंचिता य. ४ व जिणा णं.

कोट्टुदियसुदण्णावराणां वीरअंतरायाए । तिविहाणं पगदीणं उक्कस्सखउवसमविसुद्धस्स ॥ ९७५

संखेज्जस्सरूवाणं सहाणं^१ तत्थ लिंगसंजुत्तं । एक्कं चिय बीजपदं लद्धणं परोपदेशेण ॥ ९७६

एगिम पदे आधारे सयलसुदं चित्तिऊर्णं गेणहेदि । कस्स वि महेसिणो जा बुद्धी सा बीजबुद्धि सि ॥ ९७७

। बीजबुद्धी समाप्ता ।

उक्करिसधारणाए जुत्तो पुरिसो गुरुवएसेण । णाणाविहगंथेसुं वित्थारे लिंगसहबीजाणि^२ ॥ ९७८

गहिइरण गियमदीए मिस्सेण विणा धरेदि मदिकोट्टे । जो कोइ तस्स बुद्धी गिट्टिइ। कोट्टुबुद्धि ति ॥ ९७९

। कोट्टुबुद्धी गदा^३ ।

जुद्धं त्रियक्खणाणं पदानुसारी हवेदि तिविहप्या । अणुसारी पडिसारी जहत्थणामा उभयसारी ॥ ९८०

अग्दिअवसाणमज्जे गुरुवदेशेण एक्कबीजपदं । गेण्हिय उवरिमगंथं जा गिण्हदि सा मदी हु अणुसारी ॥ ९८१

। अणुसारी गर्द^४ ।

अग्दिअवसाणमज्जे गुरुवदेशेण एक्कबीजपदं । गेण्हिय हेट्ठिमगंथं बुज्जदि जा सा च पडिसारी ॥ ९८२

। पडिसारी गर्द ।

नोइन्द्रियावरण, श्रुतज्ञानावरण और वीर्यान्तराय, इन तीन प्रकारकी प्रकृतियोंके उत्कृष्ट क्षयोपशमसे विशुद्ध हुए किसी भी महर्षिकी जो बुद्धि, संख्यातस्वरूप शब्दोंके बीचमेंसे लिंगसहित एक ही बीजभूत पदको परके उपदेशसे प्राप्त करके उस पदके आश्रयसे सम्पूर्ण श्रुतको विचार कर ग्रहण करती है, वह बीजबुद्धि है ॥ ९७५-९७७ ॥

बीजबुद्धि समाप्त हुई ।

उत्कृष्ट धारणासे युक्त जो कोई पुरुष गुरुके उपदेशसे नाना प्रकारके ग्रन्थोंमेंसे विस्तारपूर्वक लिंगसहित शब्दरूप बीजोंको अपनी बुद्धिसे ग्रहण करके उन्हें मिश्रणके विना बुद्धिरूपी कौठमें धारण करता है, उसकी बुद्धि कोष्ठबुद्धि कही गई है ॥ ९७८-९७९ ॥

कोष्ठबुद्धि समाप्त हुई ।

विचक्षण पुरुषोंकी पदानुसारिणी बुद्धि अनुसारिणी, प्रतिसारिणी और उभयसारिणीके भेदमें तीन प्रकार है, इस बुद्धिके ये यथार्थ नाम हैं ॥ ९८० ॥

जो बुद्धि आदि, मध्य अथवा अन्तमें गुरुके उपदेशसे एक बीज पदको ग्रहण करके उपरिम ग्रन्थको ग्रहण करती है, वह अनुसारिणी बुद्धि कहलाती है ॥ ९८१ ॥

अनुसारिणी बुद्धि समाप्त हुई ।

गुरुके उपदेशसे आदि, मध्य अथवा अन्तमें एक बीज पदको ग्रहण करके जो बुद्धि अन्तम ग्रन्थको जानती है, वह प्रतिसारिणी बुद्धि कहलाती है ॥ ९८२ ॥

प्रतिसारिणी बुद्धि समाप्त हुई ।

१ द वीरियं अंतरायाए. २ द व तत्ताणं. ३ द व चित्तियाण. ४ द गंथत्थेसु वित्थारे लिंगसह
५ द व कोट्टुबुद्धि गर्द. ६ [गदा].

णियमेण अणियमेण य जुगवं एगस्स बीजसहस्स । उवरिमहेट्ठिमगंथं जी बुज्झइ उभयसारी सा ॥ ९८३

। उभयसारी गर्द^१ ।

। एवं पदाणुसारी गर्द^२ ।

सोदिदिचैसुदणाणावरणाणं वीरियंतरायाए । उक्कस्सक्खउवसमे उदिदंगोवंगणामकम्ममि ॥ ९८४

सोदुक्कस्सखिदीदो बाहिं संखेज्जोयणएसे । संठियणरतिरियाणं बहुविहसइ ससुट्ठे ॥ ९८५

अक्खरअणक्खरमए सोदूणं दसदिसासु पत्तेक्कं । जं दिज्जदि पडिचयणं तं चिय संभिण्णसोदित्तं ॥ ९८६

। संभिण्णसोदित्तं गर्द^३ ।

जिड्ढिमदियसुदणाणावरणाणं वीरियंतरायाए । उक्कस्सक्खउवसमे उदिदंगोवंगणामकम्ममि ॥ ९८७

जिम्भुक्कस्सखिदीदो बाहिं संखेज्जोयणठियाणं । विविहरसाणं सादं जं जाणइ दूरसादित्तं ॥ ९८८

। दूरसादित्तं गर्द^४ ।

पासिदियसुदणाणावरणाणं वीरियंतरायाए । उक्कस्सक्खउवसमे उदिदंगोवंगणामकम्ममि ॥ ९८९

पासुक्कस्सखिदीदो बाहिं संखेज्जोयणठियाणि । अट्टविहप्पासाणिं जं जाणइ दूरपासत्तं ॥ ९९०

। दूरपासं गर्द^५ ।

जो बुद्धि नियम अथवा अनियमसे एक बीजशब्दके (ग्रहण करनेपर) उपरिम और अधस्तन ग्रन्थको एक साथ जानती है, वह उभयसारिणी बुद्धि है ॥ ९८३ ॥

उभयसारिणी बुद्धि समाप्त हुई ।

इसप्रकार पदानुसारिणी बुद्धिका कथन समाप्त हुआ ।

श्रोत्रेन्द्रियावरण, श्रुतज्ञानावरण और वीर्यान्तरायका उत्कृष्ट क्षयोपशम तथा अंगोपांग नामकर्मका उदय होनेपर श्रोत्र इन्द्रियके उत्कृष्ट क्षेत्रसे बाहिर दशों दिशाओंमें संख्यात योजनप्रमाण क्षेत्रमें स्थित मनुष्य एवं तिर्यञ्चोंके अक्षरानक्षरात्मक बहुत प्रकारके उठनेवाले शब्दोंको सुनकर जिससे प्रयुत्तर दिया जाता है, वह संभिन्नश्रोतृत्व नामक बुद्धिऋद्धि कहलाती है ॥ ९८४-९८६ ॥

संभिन्नश्रोतृत्वबुद्धिऋद्धि समाप्त हुई ।

जिह्वेन्द्रियावरण, श्रुतज्ञानावरण और वीर्यान्तरायका उत्कृष्ट क्षयोपशम तथा अंगोपांग नामकर्मका उदय होनेपर जिह्वा इन्द्रियके उत्कृष्ट विषयक्षेत्रसे बाहिर संख्यात योजनप्रमाण क्षेत्रमें स्थित विविध रसोंके स्वादके जाननेको दूरास्वादित्वऋद्धि कहते हैं ॥ ९८७-९८८ ॥

दूरास्वादित्वऋद्धि समाप्त हुई ।

स्पर्शनेन्द्रियावरण, श्रुतज्ञानावरण और वीर्यान्तरायका उत्कृष्ट क्षयोपशम तथा अंगोपांग नामकर्मका उदय होनेपर स्पर्शनेन्द्रियके उत्कृष्ट विषयक्षेत्रसे बाहिर संख्यात योजनोंमें स्थित आठ प्रकारके स्पर्शोंको जान लेना, यह दूरस्पर्शत्वऋद्धि है ॥ ९८९-९९० ॥

दूरस्पर्शत्वऋद्धि समाप्त हुई ।

१ द व जो. २ [गदा]. ३ व सोदिदय.

घाणिन्द्रियसुदणणावरणाणं वीरियंतरायाए । उक्कस्सक्खउवसमे उदिदंगोवंगणामकम्मग्गि ॥ ९९१
घाणुक्कस्सखिदीदो बाहिं संखेज्जोयणगदाणि^१ । जं बहुविधगंघाणि^२ तं घायदि दूरघाणत्तं ॥ ९९२
। दूरघाणत्तं गदं ।

सोदिन्द्रियसुदणणावरणाणं वीरियंतरायाए । उक्कस्सक्खउवसमे उदिदंगोवंगणामकम्मग्गि ९९३
सोदुक्कस्सखिदीदो बाहिरसंखेज्जोयणपएसे । चेदंताणे माणुसत्तिरियाणं बहुवियप्पाणं ॥ ९९४
अक्खरअणक्खरमए बहुविहसदे विसेससंजुत्ते । उप्पण्णे आयण्णह जं भणिअं दूरसवणत्तं ॥ ९९५
। दूरसवणत्तं गदं ।

रूदिन्द्रियसुदणणावरणाणं वीरियंतरायाए । उक्कस्सक्खउवसमे उदिदंगोवंगणामकम्मग्गि ॥ ९९६
रुउक्कस्सखिदीदो बाहिं संखेज्जोयणठिदाइं । जं बहुविहदव्वाइं देक्खह तं दूरदरिसिणं णाम ॥ ९९७
। दूरदरिसिणं गदं ।

(रोहिणियहुदीण महाविजाणं देवदाउ पंच सया । अंगुष्ठप्रसेणाइं खुहअविजाणै सत्त सया ॥ ९९८
एत्तण पेसणाइं मरगंते दसमपुव्वपटणग्गि । णेच्छंति संजमंता ताओ जे ते^३ अभिण्णदसपुव्वी ॥ ९९९
(भुवणेषु सुष्पसिद्धा विज्जाहरसमणणामपज्जाया । ताणं मुणीण बुद्धी दसपुव्वी णाम बोद्धव्वा ॥ १०००)
। दसपुव्वित्तं गदं ।

प्राणेन्द्रियावरण, श्रुतज्ञानावरण और वीर्यान्तरायका उत्कृष्ट क्षयोपशम तथा अंगोपांग नामकर्मका उदय होनेपर प्राणेन्द्रियके उत्कृष्ट विषयक्षेत्रसे बाहिर संख्यात योजनोंमें प्राप्त हुए बहुत प्रकारके गन्धोंको सूघना इसे दूरघ्राणत्व कहते हैं ॥ ९९१-९९२ ॥

दूरघ्राणत्वऋद्धि समाप्त हुई ।

श्रोत्रेन्द्रियावरण, श्रुतज्ञानावरण और वीर्यान्तरायका उत्कृष्ट क्षयोपशम तथा अंगोपांग नामकर्मका उदय होनेपर श्रोत्रेन्द्रियके उत्कृष्ट विषयक्षेत्रसे बाहिर संख्यात योजनप्रमाण क्षेत्रमें स्थित-रहनेवाले बहुत प्रकारके मनुष्य और तिर्यञ्चोंके विशेषतासे संयुक्त अनेक प्रकारके अक्षरा-नक्षरात्मक शब्दोंके उत्पन्न होनेपर उनका श्रवण करना, इसे दूरश्रवणत्व कहा गया है ॥ ९९३-९९५ ॥

दूरश्रवणत्वऋद्धि समाप्त हुई ।

चक्षुरिन्द्रियावरण, श्रुतज्ञानावरण और वीर्यान्तरायका उत्कृष्ट क्षयोपशम तथा अंगोपांग नामकर्मका उदय होनेपर चक्षुरिन्द्रियके उत्कृष्ट विषयक्षेत्रसे बाहिर संख्यात योजनोंमें स्थित बहुत प्रकारके द्रव्योंको देखना, यह दूरदर्शित्वऋद्धि है ॥ ९९६-९९७ ॥

दूरदर्शित्वऋद्धि समाप्त हुई ।

दशवें पूर्वके पढ़नेमें रोहिणीप्रभृति महाविद्याओंके पांचसौ और अंगुष्ठप्रसेनादिक (-प्रश्नादिक) क्षुद्रविद्याओंके सातसौ देवता आकर आज्ञा मांगते हैं । इस समय जो महर्षि जिनैन्द्रिय होनेके कारण उन विद्याओंकी इच्छा नहीं करते हैं, वे 'विद्याधरश्रमण' इस पर्यायनामसे भुवनमें प्रसिद्ध होते हुए अभिन्नदशपूर्वी कहलाते हैं । उन मुनियोंकी बुद्धिको दशपूर्वी जानना चाहिये ॥ ९९८-१००० ॥

दशपूर्वित्वऋद्धि समाप्त हुई ।

१ घ जोयणगदाणं. २ द ब गंघाणं. ३ द ब अक्खरअविजाण. ४ द ब तं. ५ द ब दसपुव्वी गदं.

- सयलागमपारगया सुदकेवलिंगामसुष्पासिद्धा जे । एदाण बुद्धिरिद्धी चोइसपुब्बि त्ति णामेण ॥ १००१
 । चोइसपुब्बित्तं गदं ।
 णइमित्तिका य रिद्धी णभउमंगं सराह वैजणयं । लक्खणचिण्हं सउणं अट्टविद्यप्येहि वित्थरिदं ॥ १००२
 रविससिगहपहुदीणं उदयत्थमणादिआहं दट्टुणं । खीणत्तं दुक्खसुहं जं जाणह तं हि णहणमित्तं ॥ १००३
 । णहणमित्तं गदं ।
 घणसुत्तिरणिदलुक्खपहुदिगुणे भाविदूण भूमीण् । जं जाणह खयवड्ढिं तम्मयसैकणयरजदपमुहाणं ॥ १००४
 विसिविदिसअंतरेसुं चउरंगबलं डिदं च दट्टुणं । जं जाणह जयमजयं तं भउमणमित्तमुदिदं ॥ १००५
 । भउमणमित्तं गदं ।
 वातादिप्पगिदीओ^१ रहिरप्पहुदिससहावसत्ताहं^२ । गिण्णाण उण्णयाणं^३ अंगोवंगण दंसणा पासं^४ ॥ १००६
 णरतिरियाणं दट्टुं जं जाणह दुक्खलोकखमरणाहं । कालत्तयणिष्पण्णं अंगणमित्तं पसिद्धं तु ॥ १००७
 । अंगणमित्तं गदं ।

जो महर्षि सम्पूर्ण आगमके पारंगत हैं और श्रुतकेवली नामसे सुप्रसिद्ध हैं उनके चौदहपूर्वी नामक बुद्धिऋद्धि होती है ॥ १००१ ॥

चौदहपूर्वित्वऋद्धि समाप्त हुई ।

नैमित्तिक ऋद्धि नभ, भौम, अंग, स्वर, व्यंजन, लक्षण, चिह्न (छिन्न ?) और स्वप्न इन आठ भेदोंसे विस्तृत है ॥ १००२ ॥

सूर्य, चन्द्र और ग्रह इत्यादिकके उदय व अस्तमन आदिकोंको देखकर जो क्षीणता और दुःखसुखका जानना है, यह नभनिमित्त है ॥ १००३ ॥

नभनिमित्त समाप्त हुआ ।

पृथिवीके घन (सांद्रता), सुषिर (पोलापन), स्निग्धता और रूक्षताप्रभृति गुणोंको विचार कर जो तांबा, लोहा, सुवर्ण और चांदी आदिक धातुओंकी हानि-वृद्धिको तथा दिशा-विदिशाओंके अन्तरालमें स्थित चतुरंग बलको देखकर जो जय-पराजयको भी जानना है, इसे भौमनिमित्त कहा गया है ॥ १००४-१००५ ॥

भौमनिमित्त समाप्त हुआ ।

मनुष्य और तिर्यचोंके निम्न व उन्नत अंग-उपांगोंके दर्शन व स्पर्शसे वातादि तीन प्रकृतियों और रुधिरादि सात स्वभावों (धातुओं)को देखकर तीनों कालोंमें उत्पन्न होनेवाले सुख, दुःख या मरणादिको जानना, यह अंगनिमित्त नामसे प्रसिद्ध है ॥ १००६-१००७ ॥

अंगनिमित्त समाप्त हुआ ।

१ द ब पुब्बित्ति. २ द ब ंमणादिआदि. ३ द ब तंमयगं. ४ द ब ंप्परिदीओ. ५ द ब ंसत्तेइ.
 ६ द ब तिण्हाणउण्हायाणं. ७ द ब पासं.

- (नरतिरियाण विचित्तं सद्दं सोदूणं दुक्खसोक्खाइं । कालत्तयणिप्पण्णं जं जाणह तं सरणिमित्तं ॥ १००८^१)
 । सरणिमित्तं गदं ।
 (सिरमुहकंधप्पहुदिसु तिलमसयप्पहुदिआइं ददूणं । जं तियकालसुहाइं जाणह तं वैजणणिमित्तं ॥ १००९)
 । वैजणणिमित्तं गदं ।
 (करचरणतलप्पहुदिसु पंकयकुलिसादियाणि ददूणं । जं तियकालसुहाइं लक्खइ तं लक्खणणिमित्तं ॥ १०१०)
 । लक्खणणिमित्तं गदं ।
 (सुरदाणवरक्खसणरतिरिण्हिं छिण्णसत्थैवत्थाणि । पासादणयरदेसादियाणि चिण्हाणि ददूणं ॥ १०११)
 कालत्तयसंभूदं सुहासुहं मरणविविहदब्बं च । सुहदुक्खाइं लक्खइ चिण्हणिमित्तं ति तं जाणह ॥ १०१२)
 । चिण्हणिमित्तं गदं ।
 (वातादिदोसच्चतो पच्छिमरत्ते मुयंकरविपहुदिं । णियमुहकमलपविट्ठं देखिख सउणभिम सुहसउणं ॥ १०१३)
 घडतेल्लभंगादिं रासहकरभादिण्हिसु आरुहणं । परदेशगमणसब्बं जं देखइ असुहसउणं तं ॥ १०१४)
 जं भासइ दुक्खसुहप्पमुहं कालत्तए वि संजादं । तं चिय सउणणिमित्तं चिण्हं । मालो त्ति दोभेदं ॥ १०१५)

मनुष्य और तिर्यचोके विचित्र शब्दोंको सुनकर कालत्रयमें होनेवाले दुख-सुखको जानना यह स्वरनिमित्त है ॥ १००८ ॥

स्वरनिमित्त समाप्त हुआ ।

सिर, मुख और कंधे आदिपर तिल एवं मशे आदिको देखकर तीनों कालके सुखादिकको जानना, यह व्यञ्जननिमित्त है ॥ १००९ ॥

व्यञ्जननिमित्त समाप्त हुआ ।

हस्ततल और चरणतलादिकमें कमल, वज्र इत्यादि चिह्नोंको देखकर कालत्रयमें होनेवाले सुखादिकको जानना, यह लक्षणनिमित्त है ॥ १०१० ॥

लक्षणनिमित्त समाप्त हुआ ।

देव, दानव, राक्षस, मनुष्य और तिर्यचोके द्वारा छेदे गये शस्त्र एवं वस्त्रादिक तथा पासाद, नगर और देशादिक चिह्नोंको देखकर त्रिकालभावी शुभ, अशुभ, मरण, विविध प्रकारके द्रव्य और सुख-दुखको जानना, यह चिह्ननिमित्त है ॥ १०११-१०१२ ॥

चिह्ननिमित्त समाप्त हुआ ।

वात-पित्तादि दोषोंसे रहित व्यक्ति सोते हुए रात्रिके पश्चिम भागमें अपने मुखकमलमें प्रविष्ट चन्द्र-सूर्यादिरूप शुभ स्वप्नको; और घृत व तैलकी मालिश आदि, गर्दभ व ऊंट आदिपर चढ़ना, तथा परदेशगमनादिरूप जो अशुभ स्वप्नको देखता है, इसके फलस्वरूप तीन कालमें होनेवाले दुख-सुखादिकको बतलाना यह स्वप्ननिमित्त है । इसके चिह्न और मालारूपसे दो भेद हैं ।

१ एषा गाथा द-पुस्तक एव. २ द ब 'प्पहुदिआदि. ३ द ब छंदसस्थ'. ४ द वालादिदोस.
 ५ द खरभादिण्हिसु. ६ द ब चिण्हा मालोद्विदो भेद.

कारिकेसरिपहुदीणं दंसणमेत्तादिं चिण्हसउणं तं । पुब्बावरसंबंधं सउणं तं मालसउणो त्ति ॥ १०१६

। सउणणिमित्तं गदं ।

। एवं णिमित्तरिद्धी सम्मत्ता ।

(पगडीए सुदणाणावरणाए वीरियंतरायाए । उक्कस्सकस्सउवसमे उप्पज्जह पण्णसमणद्धी ॥ १०१७

पण्णासवणद्धिजुदो चोहसपुब्धीसु विसयसुहुमत्तं ।

सर्व्वं हि सुदं जाणदि अकअज्जअणो वि णियमेण ॥ १०१८

(भासंति तस्स बुद्धी पण्णासमणद्धि सा च चउभेदा । अउपत्तिअ-परिणामिय-वहण्हकी-कम्मजा णेया ॥ १०१९)

अउपत्तिकी भवंतरसुदविणएणं समुल्लसिदभावा । णियणियजादिविसेसे उप्पण्णा पारिणामिकी णामा ॥ १०२०

वहण्हकी विणएणं उप्पज्जदि वारसंगसुदजोयं । उवदेसेण विणा तवविसेसलाहेण कम्मजा तुरिमा ॥ १०२१

। पण्णसवणं गदं ।

कम्मण उवसमेण य गुरुवदेसं विणा वि पावेदि । सण्णाणतवप्पगमं जीए पत्तेयबुद्धी सा ॥ १०२२

। पत्तेयबुद्धी गदौ ।

इनमेंसे स्वप्नमें हाथी व सिंहादिकके दर्शनमात्र आदिकको चिह्नस्वप्न और पूर्वापर सम्बन्ध रखनेवाले स्वप्नको मालास्वप्न कहते हैं ॥ १०१३-१०१६ ॥

स्वप्ननिमित्त समाप्त हुआ ।

इसप्रकार निमित्तबुद्धि समाप्त हुई ।

श्रुतज्ञानावरण और वीर्यान्तरायका उत्कृष्ट क्षयोपशम होनेपर प्रज्ञाश्रमणबुद्धि उत्पन्न होती है । प्रज्ञाश्रमणबुद्धिसे युक्त जो महर्षि अध्ययनके विना किये ही चौदह पूर्वोंमें विषयकी सूक्ष्मताको लिये हुए सम्पूर्ण श्रुतको जानता है और उसका नियमपूर्वक निरूपण करता है उसकी बुद्धिको प्रज्ञाश्रमणबुद्धि कहते हैं । वह औत्पत्तिकी, परिणामिकी, वैनयिकी और कर्मजा, इन भेदोंसे चार प्रकारकी जानना चाहिये ॥ १०१७-१०१९ ॥

इनमेंसे पूर्व भवमें किये गये श्रुतके विनयसे उत्पन्न होनेवाली औत्पत्तिकी, निज निज जातिविशेषमें उत्पन्न हुई परिणामिकी, द्वादशांगश्रुतके योग्य विनयसे उत्पन्न होनेवाली वैनयिकी, और उपदेशके विना ही विशेष तपकी प्राप्तिसे आविर्भूत हुई चतुर्थ कर्मजा प्रज्ञाश्रमणबुद्धि समझना चाहिये ॥ १०२०-१०२१ ॥

प्रज्ञाश्रमणबुद्धि समाप्त हुई ।

जिसके द्वारा गुरुके उपदेशके विना ही कर्मोंके उपशमसे सम्यग्ज्ञान और तपके विषयमें प्रगति होती है, वह प्रत्येकबुद्धि कहलाती है ॥ १०२२ ॥

प्रत्येकबुद्धि समाप्त हुई ।

१ द व दंसणजेट्टादि. २ द व जीवे. ३ द व गदं.

सक्कादीण वि पक्खं बहुवादेहिं णिरुत्तरं कुणदि । परदंवाइं गवेसइ जीए वादित्तरिद्धी सा ॥ १०२३
। वादित्तं गदं ।

। एवं बुद्धिरिद्धी समत्ता ।

अणिमा-महिमा-लघिमा-गरिमा-पत्ती य तहं अ पाकम्मं । ईसत्तवसित्ताइं अप्पडिघादंतधाणा य ॥ १०२४
रिद्धी दु कामरूवा एवंरूवेहिं विविहभेएहिं । रिद्धिविकिरिया णामा समण्णाणं तत्रविसेसेणं ॥ १०२५
अणुतणुकरणं अणिमा अणुछिद्धे पविसिद्धूण तत्थेव । विकरदि खंदावारं णिएसमविं चक्कवट्टिस्स ॥ १०२६
मेरूवमाणदेहा महिमां अणिळाउ लहुतरो लहिमा । वजाहिंतो गुरुवत्तणं च गरिम ति भण्णति ॥ १०२७
भूमीए चेट्टेतो अंगुलिभगणेण सूरसासिपहुदिं । मेरुसिहराणि अण्णं जं पावदि पत्तिरिद्धी सा ॥ १०२८
सलिले वि य भूमीए उम्मज्जणिमज्जाणिं जं कुणदि । भूमीए वि य सलिले गच्छदि पाकम्मरिद्धी सा ॥
णिरसेसाण पहुत्तं जगाण ईसत्तणामरिद्धी सा । वसमेति तत्रबलेणं जं जीओहा वसित्तरिद्धी सा ॥ १०३०

जिस ऋद्धिके द्वारा शाक्यादिक (या शक्रादि) के पक्षको भी बहुत वादसे निरुत्तर कर दिया जाता है और परके द्रव्योंकी गवेषणा (परीक्षा) करता है (या दूसरोंके छिद्र अथवा दोष ढूंढता है) वह वादित्वऋद्धि कहलाती है ॥ १०२३ ॥

वादित्वऋद्धि समाप्त हुई ।

इसप्रकार बुद्धिऋद्धि समाप्त हुई ।

अणिमा, महिमा, लघिमा, गरिमा, प्राप्ति, प्राकाम्य, ईशत्व, वशित्व, अप्रतिघात, अन्तर्धान और कामरूप, इसप्रकारके अनेक भेदोंसे युक्त विक्रिया नामक ऋद्धि तपोविशेषसे श्रमणोंके हुआ करती है ॥ १०२४-१०२५ ॥

अणुके बराबर शरीरको करना अणिमाऋद्धि है । इस ऋद्धिके प्रभावसे महर्षि अणुके बराबर छिद्रमें प्रविष्ट होकर वहां ही चक्रवर्तिके कटक और निवेशकी विक्रियाद्वारा रचना करता है ॥ १०२६ ॥

मेरुके बराबर शरीरके करनेको महिमा, वायुसे भी लघु शरीरके करनेको लघिमा, और वज्रसे भी अधिक गुरुतायुक्त शरीरके करनेके गरिमाऋद्धि कहते हैं ॥ १०२७ ॥

भूमिपर स्थित रहकर अंगुलिके अप्रभागसे मूर्य-चन्द्रादिकको, मेरुशिखरोंको तथा अन्य वस्तुको प्राप्त करना यह प्राप्तिऋद्धि कहलाती है ॥ १०२८ ॥

जिस ऋद्धिके प्रभावसे जलके समान पृथिवीपर भी उन्मज्जन-निमज्जन क्रियाको करता है और पृथिवीके समान जलपर भी गमन करता है, वह प्राकाम्यऋद्धि है ॥ १०२९ ॥

जिससे सब जगत्पर प्रभुत्व होता है, वह ईशत्वनामक ऋद्धि; और जिससे तपोबलद्वारा जीवसमूह वशमें होते हैं, वह वशित्वऋद्धि कही जाती है ॥ १०३० ॥

१ [परछिदाइं] . २ द तह अप्पकम्मं, अ तहा अ पाकम्मं . ३ द अ वसत्ताइं . ४ द णिएस चक्कवट्टिस्स . ५ अ मेरूवमाण . ६ द अ उम्मज्जणाणि .

सेलसिलातरूपमुद्गाणम्भंतरं होइदूर्णं गयणं व । जं वच्चदि सा रिद्धी अण्पडिवादेत्ति गुणणामं ॥ १०३१
जं हवदि अट्टिसत्तं^१ अंतद्वाणाभिधाणारिद्धी सा । जुगवं बहुरुत्ताणिं जं विरयदि कामरुवरिद्धी सा ॥ १०३२

। विकिरियारिद्धी^२ समत्ता ।

दुविहा किरियारिद्धी णइयलगामित्तचारणत्तेहिं । उट्टीओ^३ आसीणो काउस्सग्गेण इदरेण ॥ १०३३

गच्छेदि जीए एसा रिद्धी गयणगामिणी णाम । चारणरिद्धी बहुविहवियण्पसंदोहविथरिदा ॥ १०३४

जलजंघाफलपुष्पं पत्तगिगसिहाण भूममेघाणं । धारामक्कडतंतु^४जोदीमरुदाण चारणा कमसो ॥ १०३५

अविराहियण्पुकाए जीवे पदखेवणेहिं जं जादि । धावेदि जलहिमज्जे स च्चिय जलचारणा रिद्धी ॥ १०३६

चउरंगुलमेत्तमहिं छंडिय गयणग्गि कुडिलजाणु विणा । जं बहुजोयणगमणं सा जंघाचारणा रिद्धी ॥ १०३७

अविराहिट्ठण जीवे तल्लीणे वणफलाण विविहाणं । उवरिग्गि जं पधावदि स च्चिय फलचारणा रिद्धी ॥ १०३८

अविराहिट्ठण जीवे तल्लीणे बहुविहाण पुष्पाणं । उवरिग्गि जं पसपपदि सा रिद्धी पुष्पचारणा णामा ॥ १०३९

जिस ऋद्धिके बलसे शैल, शिला और वृक्षादिकके मध्यमें होकर आकाशके समान गमन किया जाता है, वह सार्थक नामवाली अप्रतिघातऋद्धि है ॥ १०३१ ॥

जिस ऋद्धिसे अदृश्यता प्राप्त होती है, वह अन्तर्धाननामक ऋद्धि; और जिससे युगपत् बहुतसे रूपोंको रचता है, वह कामरूपऋद्धि है ॥ १०३२ ॥

त्रिक्रियाऋद्धि समाप्त हुई ।

नमस्तलगामित्व और चारणत्वके भेदसे क्रियाऋद्धि दो प्रकार है । इनमेंसे जिस ऋद्धिके द्वारा कायोत्सर्ग अथवा अन्य प्रकारसे ऊर्ध्व स्थित होकर या बैठकर जाता है, वह आकाशगामिनी नामक ऋद्धि है । तथा दूसरी चारणऋद्धि क्रमसे जलचारण, जंघाचारण, फलचारण, पुष्पचारण, पत्रचारण, अग्निशिखाचारण, भूमचारण, मेघचारण, धाराचारण, मर्कटतन्तुचारण, उद्योतिश्चारण और मरुच्चारण इत्यादि अनेक प्रकारके विकल्पसमूहोंसे विस्तारको प्राप्त है ॥ १०३३-१०३५ ॥

जिस ऋद्धिसे जीव पैरोंके रखनेसे जलकायिक जीवोंकी विराधना न करके समुद्रके मध्यमें जाता है और दौड़ता है, वह जलचारणऋद्धि है ॥ १०३६ ॥

चार अंगुलप्रमाण पृथिवीको छोड़कर आकाशमें घुटनोंको मोड़े बिना जो बहुत योजनोंतक गमन करना है, वह जंघाचारणऋद्धि है ॥ १०३७ ॥

जिस ऋद्धिसे विविध प्रकारके वनफलोंमें रहनेवाले जीवोंकी विराधना न करके उनके ऊपरसे दौड़ता है, वह फलचारणऋद्धि है ॥ १०३८ ॥

जिस ऋद्धिके प्रभावसे बहुत प्रकारके फूलोंमें रहनेवाले जीवोंकी विराधना न करके उनके ऊपरसे जाता है, वह पुष्पचारण नामक ऋद्धि है ॥ १०३९ ॥

१ द ब पमुद्गाणं अंतरतं होइदग्भि. २ द ब लद्धिसत्तं. ३ द ब ऋद्धि. ४ द ब उट्टीओ.

५ द अक्कडतंतु. ६ द जलचालणा.

अविराहिदूण जीवे तल्लीणे^१ बहुविहाण पत्ताणं । जं उवरि वच्चादि मुणी सा रिद्धी पत्तचारणा णामा ॥ १०४०
 अविराहिदूण जीवे अग्गिसिहासंठिप्प विचिच्चाणं । जं ताण उवरि गमणं अग्गिसिहाचारणा रिद्धी ॥ १०४१
 अधउड्डुत्तिरियपसरं धूमं अवलंबिऊणं जं देत्ति । पदखेवे अक्खलिया सा रिद्धी धूमचारणा णाम ॥ १०४२
 अविराहिदूण जीवे अपुकाए बहुविहाण मेघाणं । जं उवरि गच्छिइ मुणी सा रिद्धी मेघचारणा णाम ॥ १०४३
 अविराहिय तल्लीणे जीवे घणमुक्खवारिघाराणं । उवरिं जं जादि मुणी सा धाराचारणा रिद्धी ॥ १०४४
 मक्खडयत्तंपतीउवरिं अदिलघुओ तुरिदपदखेवे । गच्छेदि मुणिमहेसी सा मक्खडत्तुचारणा रिद्धी ॥ १०४५
 अधउड्डुत्तिरियपसरे किरणे अवलंबिदूणं जोदीणं । जं गच्छेदि तवस्सी सा रिद्धी जोदिचारणा णाम ॥ १०४६
 णाणाविहगदिमारुदपदेसपत्तीसुं देत्ति पदखेवे । जं अक्खलिया मुणिणो सा मारुदचारणा रिद्धी ॥ १०४७
 अण्णे विविहा भंगां चारणरिद्धीए भाजिदा भेदा । ताण सरुवकहणे उवएसो अग्ग उच्चिण्णो ॥ १०४८
 । एवं किरियारिद्धी समत्ता ।

जिस ऋद्धिका धारक मुनि बहुत प्रकारके पत्तोंमें रहनेवाले जीवोंकी विराधना न करके उनके ऊपरसे जाता है, वह पत्रचारण नामक ऋद्धि है ॥ १०४० ॥

अग्निशिखाओंमें स्थित जीवोंकी विराधना न करके उन विचित्र अग्निशिखाओंपरसे गमन करनेको अग्निशिखाचारणऋद्धि कहते हैं ॥ १०४१ ॥

जिस ऋद्धिके प्रभावसे मुनिजन नीचे, ऊपर और तिरछे फैलनेवाले धुँँका अवलंबन करके अस्खलित पादक्षेप देते हुए गमन करते हैं, वह धूमचारण नामक ऋद्धि है ॥ १०४२ ॥

जिस ऋद्धिसे मुनि अप्कायिक जीवोंको पीड़ा न पहुंचाकर बहुत प्रकारके मेघोंपरसे गमन करता है, वह मेघचारण नामक ऋद्धि है ॥ १०४३ ॥

जिसके प्रभावसे मुनि मेघोंसे छोड़ी गयी जलधाराओंमें स्थित जीवोंको पीड़ा न पहुंचाकर उनके ऊपरसे जाते हैं, वह धाराचारणऋद्धि है ॥ १०४४ ॥

जिसकेद्वारा मुनि-महर्षि शीघ्रतासे किये गये पदविक्षेपमें अत्यन्त लघु होते हुए मकड़ीके तन्तुओंकी पंक्तिपरसे गमन करता है, वह मकड़ीतन्तुचारणऋद्धि है ॥ १०४५ ॥

जिससे तपस्वी नीचे, ऊपर और तिरछे फैलनेवाली ज्योतिषी देवोंके विमानोंकी किरणोंका अवलंबन करके गमन करता है, वह ज्योतिश्चारणऋद्धि है ॥ १०४६ ॥

जिसके प्रभावसे मुनि नाना प्रकारकी गतिसे युक्त वायुके प्रदेशोंकी पंक्तियोंपर अस्खलित होकर पदविक्षेप करते हैं, वह मारुतचारणऋद्धि है ॥ १०४७ ॥

इस चारणऋद्धिके विविध भंगोंसे युक्त विभक्त किये हुए और भी भेद होते हैं, परन्तु उनके स्वरूपका कथन करनेवाला उपदेश हमारे लिये नष्ट होचुका है ॥ १०४८ ॥

इसप्रकार क्रियाऋद्धि समाप्त हुई ।

१ द तल्लीणा. २ द व अविलंबिऊण. ३ द व उवरिम. ४ द व अविलंबिदूण. ५ द व पदेसपत्तीसु.
 ६ द दित्ति. ७ द भंगा. ८ द कहणो.

उग्रतवा दित्ततवा तत्ततवा तह महातवा तुरिमा । घोरतवा पंचमिया घोरपरक्रमतवा छठी ॥ १०४९
 तवरिद्धीए कहिदं सत्तमयमघोरबहुचारिचं । उग्रतवा दो भेदा उग्गोगगभवद्धिदुग्गतवणामा ॥ १०५०
 दिक्खोववासमादिं काहूणं एक्काहिएकपचएणं । आमरणंत जवणं सा होदि उग्गोगगतवरिद्धी ॥ १०५१
 बहुविहउववासेहिं रविसमवडुंतकायकिरणोयो । कायमणवयणबल्लिणो जीएँ सा दित्ततवरिद्धी १०५२
 तत्ते लोहकडाहे पडिअंबुकणं व जीए भुत्तणं । क्षिजदि भाऊहिं सा गियझाणाएहिं तत्ततवा ॥ १०५३
 मंदरपंक्तिप्रमुहे महोववासें करेदि सन्वे वि । चउत्तणणाणबल्लेणं जीए सा महातवा रिद्धी ॥ १०५४
 जलसुलुप्पमुहाणं रोगेणअंतपीडिअंगीं वि । साहंति दुद्धरतवं जीएँ सा घोरतवरिद्धी ॥ १०५५
 गिरुवमवडुंततवा तिहुवणसंहरणकरणसत्तिजुदा । कंटयसिलगिपव्वयधूसुक्कापहुदिवारिसणसमत्था ॥ १०५६

उग्रतप, दीप्ततप, तप्ततप, तथा चतुर्थ महातप, पांचवीं घोरतप, छठी घोरपराक्रमतप और सातवीं अघोरब्रह्मचारिख, इसप्रकार तपऋद्धिके सात भेद कहे गये हैं। इनमेंसे उग्रतप-ऋद्धिके दो भेद हैं—उग्रोग्रतप और अवस्थितउग्रतप ॥ १०४९-१०५० ॥

दीक्षोपवासको आदि करके आमरणान्त एक एक अधिक उपवासको बढ़ाकर यापन अर्थात् निर्वाह करना, यह उग्रोग्रतपऋद्धि है ॥ १०५१ ॥

[दीक्षार्थ एक उपवास करके पारणा करे और पुनः एक एक दिनका अन्तर देकर उपवास करता जाय। पुनः कुछ निमित्त पाकर षष्ठ भक्त, पुनः अष्टम भक्त, पुनः दशम भक्त, पुनः द्वादशम भक्त, इत्यादि क्रमसे नीचे न गिरकर उत्तरोत्तर आमरणान्त उपवासोंको बढ़ाते जाना अवस्थितउग्रतपऋद्धि है ॥ १०५१*१ ॥]

जिस ऋद्धिके प्रभावसे मन, वचन और कायसे बलिष्ठ ऋषिके बहुत प्रकारके उपावासोंद्वारा सूर्यके समान शरीरकी किरणोंका समूह बढ़ता हो वह दीप्ततपऋद्धि है ॥ १०५२ ॥

तपी हुई लोहेकी कडाहीमें गिरे हुए जलकणके समान जिस ऋद्धिसे खाया हुआ अन्न धातुओंसहित क्षीण हो जाता है, अर्थात् मल-मूत्रादिरूप परिणमन नहीं करता है, वह निज ध्यानसे उपन्न हुई तप्ततपऋद्धि है ॥ १०५३ ॥

जिस ऋद्धिके प्रभावसे मुनि चार सम्यग्ज्ञानोंके बलसे मंदरपंक्तिप्रमुख सब ही महान् उपवासोंको करता है, वह महातपऋद्धि है ॥ १०५४ ॥

जिस ऋद्धिके बलसे ज्वर और शूलादिक रोगसे शरीरके अत्यन्त पीड़ित होनेपर भी साधुजन दुर्द्धर तपको सिद्ध करते हैं, वह घोरतपऋद्धि है ॥ १०५५ ॥

जिस ऋद्धिके प्रभावसे मुनिजन अनुपम एवं वृद्धिगत तपसे सहित, तीनों लोकोंके संहार करनेकी शक्तिसे युक्त; कंटक, शिला, अग्नि, पर्वत, धुआं तथा उल्का आदिके

१ द कावुं. २ द व पंचेण. ३ द व जीवे. ४ द व महोववासी. ५ द व जीवे. ६ द व पीडिअंगो.
 ७ द व जीवे.

TP. 36

सहस्र त्ति सयलसायरसलिलुप्पीलस्स सोसणसमत्था । जायंति जीए मुणियो घो रपरकमतव त्ति सा रिद्धी ॥ १०५०
जीए ण होंति मुणियो खेतम्मि वि चोरपहुदिबाधाओ । कालमहाजुद्धादी रिद्धी साघोरबम्हचारित्ता ॥ १०५८
उक्कस्सखउवसमे चारित्तावरणमोहकम्मस्स । जा दुस्सिमणं णासह रिद्धी साघोरबम्हचारित्ता ॥ १०५९

अथवा—

सध्वगुणेहिं अघोरं महेसिणो बम्हसद्धारित्तं । विप्फुरिदाए जीए रिद्धी साघोरबम्हचारित्ता ॥ १०६०
। एवं तवरिद्धी समत्ता ।

क्करिद्धी तिविहप्पा मणवयणसरीरयाण भेषण । सुदणाणावरणाए पगड्डीए वीरयंतरायाए ॥ १०६१
उक्कस्सखउवसमे मुहुत्तमेत्तंरम्मि सयलसुदं । चित्तइ जाणइ जीए सा रिद्धी मणबला णामा ॥ १०६२
जिडिंभदियणोइंदियसुदणाणावरणविरियविग्घाणं । उक्कस्सखओवसमे मुहुत्तमेत्तंरम्मि मुणी ॥ १०६३
सयलं पि सुदं जाणइ उच्चारइ जीए विप्फुरंतोए^१ ।
असंमो अहिकंठो सा रिद्धीउ णेया वयणबलणामा ॥ १०६४

बरसानेमें समर्थ; और सहसा सम्पूर्ण समुद्रके सलिलसमूहके सुखानेकी शक्तिसे भी संयुक्त होते हैं। वह घोरपराक्रमतपऋद्धि है ॥ १०५६-१०५७ ॥

जिस ऋद्धिसे मुनिके क्षेत्रमें भी चौरादिककी बाधायें और काल (महामारी) एवं महा-युद्धादिक नहीं होते हैं, वह अघोरब्रह्मचारित्वऋद्धि है ॥ १०५८ ॥

चारित्रनिरोधक मोहकर्म अर्थात् चारित्रमोहनीयका उत्कृष्ट क्षयोपशम होनेपर जो ऋद्धि दुस्स्वप्नको नष्ट करती है, वह अघोरब्रह्मचारित्वऋद्धि है ॥ १०५९ ॥

अथवा—

जिस ऋद्धिके आविर्भूत होनेसे महर्षिजन सब गुणोंके साथ अघोर अर्थात् अविनश्वर ब्रह्मचर्यका आचरण करते हैं, वह अघोरब्रह्मचारित्वऋद्धि है ॥ १०६० ॥

इसप्रकार तपऋद्धिका कथन समाप्त हुआ ।

मन, वचन और कायके भेदसे बलऋद्धि तीन प्रकार है । इनमेंसे जिस ऋद्धिके द्वारा श्रुतज्ञानावरण और वीर्यान्तराय, इन दो प्रकृतियोंका उत्कृष्ट क्षयोपशम होनेपर मुहूर्तमात्र कालके भीतर अर्थात् अन्तर्मुहूर्त कालमें सम्पूर्ण श्रुतका चिन्तन करता है व जानता है, वह मनोबल नामक ऋद्धि है ॥ १०६१-१०६२ ॥

जिह्वेन्द्रियावरण, नोइन्द्रियावरण, श्रुतज्ञानावरण और वीर्यान्तरायका उत्कृष्ट क्षयोपशम होनेपर जिस ऋद्धिके प्रगट होनेसे मुनि श्रमरहित और अहीनकंठ होता हुआ मुहूर्तमात्र कालके भीतर सम्पूर्ण श्रुतको जानता व उसका उच्चारण करता है, उसे वचनबल नामक ऋद्धि जानना चाहिये ॥ १०६३-१०६४ ॥

१ द ब जिय. २ द ब 'महाजुद्धादी. ३ द ब जिय विप्फुरंतिए. ४ द ब यसमे.

उक्त्स्वस्वउवसमे पवित्सेसे विरियविश्वपगङ्गीर्षु । मासचउमासपशुंहे काउस्सग्गे वि समर्हाणा ॥ १०६५
उक्त्त्विद्य तेल्लोक्कं^१ स्रत्ति कणिट्ठंगुलीए अण्णत्थं । थविट्ठुं जीए समथा सा रिद्धी कायबलणामा ॥ १०६६
। एवं बलरिद्धी समत्ता ।

आमरिसखेलजल्ला मलविप्पुसन्वा ओसहीपुन्वा । मुहदिट्ठिणिश्विसाओ अट्टविहा ओसर्हा रिद्धी ॥ १०६७
रिसिकरचरणदीणं अल्लियमेत्तम्मि जीए पासम्मि । जीवा होंति गिरोगा सा अम्मरिसोसही रिद्धी ॥ १०६८
जीए लालासेमच्छीमैलसिंहाणआदिआ सिग्घं । जीवाण रोगहरणा स श्चिय खेलोसही रिद्धी ॥ १०६९
सेयजल्लो अंगरथं जल्लं भण्णेत्ति जीए तेणावि । जीवाण रोगहरणं रिद्धी जल्लोसही णामा ॥ १०७०
जीहोत्तदंतणासासोत्तादिमल्लं पि जीए सत्तीए । जीवाण रोगहरणं मलोसही णाम सा रिद्धी ॥ १०७१
मुत्तपुरीसो थि पुट्टं दासणबहुजीववायसंहरणा । जीए महामुणीणं विप्पोसहि णाम सा रिद्धी ॥ १०७२
जीए पस्सजलाणिलरोमणहादीणि^२ वाहिहरणाणि । दुक्करतवजुत्ताणं रिद्धी सव्वोसही णामा ॥ १०७३

जिस ऋद्धिके बलसे वीर्यान्तराय प्रकृतिके उत्कृष्ट क्षयोपशमकी विशेषता होनेपर मुनि मास व चतुर्मासादिरूप कायोःसर्गको करते हुए भी श्रमसे रहित होते हैं, तथा झटिति (शीघ्रतासे) तीनों लोकोंको कनिष्ठ अंगुलीके ऊपर उठाकर अन्यत्र स्थापित करनेके लिये समर्थ होते हैं, वह कायबल नामक ऋद्धि है ॥ १०६५-१०६६ ॥

इसप्रकार बलऋद्धिका वर्णन समाप्त हुआ ।

आमशौषधि, क्षेलौषधि, जल्लौषधि, मलौषधि, विप्रौषधि (विडौषधि), सर्वौषधि, मुखनिर्विष और दृष्टिनिर्विष, इसप्रकार औषधिऋद्धि आठ प्रकारकी है ॥ १०६७ ॥

जिस ऋद्धिके प्रभावसे जीव पासमें आनेपर ऋषिके हस्त व पादादिके स्पर्शमात्रसे ही नीरोग होजाते हैं, वह आमशौषधिऋद्धि है ॥ १०६८ ॥

जिस ऋद्धिके प्रभावसे लार, कफ, अक्षिमल और नासिकामल शीघ्र ही जीवोंके रोगोंको नष्ट करता है, वह क्षेलौषधिऋद्धि है ॥ १०६९ ॥

स्वेदजल (पसीना) के आश्रित अंगरज जल्ल कहा जाता है । जिस ऋद्धिके प्रभावसे उस अंगरजसे भी जीवोंके रोग नष्ट होते हैं, वह जल्लौषधिऋद्धि कहलाती है ॥ १०७० ॥

जिस शक्तिसे जिह्वा, ओठ, दांत, नासिका और श्रोत्रादिकका मल भी जीवोंके रोगोंको दूर करनेवाला होता है, वह मलौषधि नामक ऋद्धि है ॥ १०७१ ॥

जिस ऋद्धिके प्रभावसे महामुनियोंका मूत्र व विष्ठा भी जीवोंके बहुत भयानक रोगोंको नष्ट करनेवाला होता है, वह विप्रौषधि नामक ऋद्धि कहलाती है ॥ १०७२ ॥

जिस ऋद्धिके बलसे दुष्कर तपसे युक्त मुनियोंका स्पर्श किया हुआ जल व वायु, तथा उनके रोम और नखादिक व्याधिके हरनेवाले हो जाते हैं, वह सर्वौषधि नामक ऋद्धि है ॥ १०७३ ॥

१ द पयडीए. २ द व पमुहो. ३ द तेलोक्क. ४ द व ठेमच्छेवर. ५ द व रोमपहादीणि.

तित्तादिविविहमण्णं विसज्जुत्तं जीए वयणमेत्तेण । पावेदि णिव्विसत्तं सा रिद्धी वयणणिव्विसा णामा ॥ १०७४
अहवा बहुवाहीहिं परिभूहा झत्ति होंति णीसेगा । सोदुं वयणं जीए सा रिद्धी वयणणिव्विसा णामा ॥ १०७५
रोगविसेहिं पहदा दिट्ठीए जीए झत्ति पावंति । णीरोगणिव्विसत्तं सा भणिदा दिट्ठिणिव्विसा रिद्धी ॥ १०७६
। एवमोसहिरिद्धी समत्ता ।

छम्भेया रसरिद्धी यासीदिट्ठिविसा व दो तेसुं । खीरमहुंअमियसप्पीसविञ्जो चत्तारि होंति कमे ॥ १०७७
मर इदि भणिदे जीओ मरेइ सहस त्ति जीए सत्तीए । दुक्खरतवज्जुदमुणिणा आसीविसणामरिद्धी सा ॥ १०७८
जीए जीओ दिट्ठो महासिणा रोसभरिदहिदएण । अहिदट्ठं व मरिज्जदि दिट्ठिविसा णाम सा रिद्धी ॥ १०७९
करयलणिव्वित्ताणिं रुक्खाहारादियाणि तक्कालं । पावंति खीरभावं जीए खीरोसवी रिद्धी ॥ १०८०
अहवा दुक्खपहुदी जीए मुणिवयणसर्व्वणमेत्तेणं । पसमदि णरतिरियाणं स च्चिय खीरोसवी रिद्धी ॥ १०८१
मुणिकरणिव्वित्ताणिं लुक्खाहारादियाणि होंति खणे । जीए महुररसाइं स च्चिय महुनोसवी रिद्धी ॥ १०८२

जिस ऋद्धिसे तित्तादिक रस व विषसे युक्त विविध प्रकारका अन्न वचनमात्रसे ही निर्विषताको प्राप्त हो जाता है, वह वचननिर्विष नामक ऋद्धि है ॥ १०७४ ॥

अथवा, जिस ऋद्धिके प्रभावसे बहुत व्याधियोंसे युक्त जीव वचनको सुनकर ही झटसे नीरोग हो जाया करते हैं, वह वचननिर्विष नामक ऋद्धि है ॥ १०७५ ॥

रोग और विषसे युक्त जीव जिस ऋद्धिके प्रभावसे झट देखनेमात्रसे ही नीरोगता और निर्विषताको प्राप्त करते हैं, वह दृष्टिनिर्विषऋद्धि कही गयी है ॥ १०७६ ॥

इसप्रकार औषधिऋद्धि समाप्त हुई ।

आशीविष और दृष्टिविष ऐसे दो, तथा क्षीरसूत्री, मधुसूत्री, अमृतसूत्री और सर्पिसूत्री ऐसे चार, इसप्रकार क्रमसे रसऋद्धिके छह भेद हैं ॥ १०७७ ॥

जिस शक्तिसे दुष्कर तपसे युक्त मुनिके द्वारा 'मर जाओ' इसप्रकार कहनेपर जीव सहसा मर जाता है, वह आशीविष नामक ऋद्धि कही जाती है ॥ १०७८ ॥

जिस ऋद्धिके बलसे रोषयुक्त हृदयवाले महर्षिसे देखा गया जीव सर्पद्वारा काटे गयेके समान मर जाता है, वह दृष्टिविष नामक ऋद्धि है ॥ १०७९ ॥

जिससे हस्ततलपर रखे हुए रूखे आहारादिक तत्काल ही दूग्धपरिणामको प्राप्त हो जाते हैं, वह क्षीरसूत्रीऋद्धि कही जाती है ॥ १०८० ॥

अथवा, जिस ऋद्धिसे मुनिओंके वचनोंके श्रवणमात्रसे ही मनुष्य-तिर्यचोके दुःखादिक शान्त हो जाते हैं, उसे क्षीरसूत्रीऋद्धि समझना चाहिये ॥ १०८१ ॥

जिस ऋद्धिसे मुनिके हाथमें रखे गये रूखे आहारादिक क्षणभरमें मधुररससे युक्त हो जाते हैं, वह मधुसूत्रीऋद्धि है ॥ १०८२ ॥

१ द व णिव्विसत्ते. २ द व यदा. ३ द खीरमुहु. ४ द व निव्वित्ताणं. ५ द व रादियाण.
६ व समणं.

अहवा दुक्खण्यहुदी जीए मुणिवयणसवणमेत्तेणं । णासदि णरतिरियाणं तच्चियं महुवौसवी रिद्धी ॥ १०८३
 मुणिपाणितंठियाणि रुक्खाहारादियाणि जीय खणे । पावंति अमियभावं एसा अमियासवी रिद्धी ॥ १०८४
 अहवा दुक्खादीणं महोसिन्नयणस्स सवणकालमिं । णासंति जीए सिग्गं सा रिद्धी अमियभासवी गामा ॥ १०८५
 रिशिपाणितल्लेणित्तं रुक्खाहारादियं पि खणमेत्ते । पावेदि सप्पिरूवं जीए सा सप्पियासवी रिद्धी ॥ १०८६
 अहवा दुक्खण्यमुहं सवणेण मुणिददिन्नवयणस्स । उवसामदि जीवाणं एसा सप्पियासवी रिद्धी ॥ १०८७

। एवं रसरिद्धी समात्ता ।

तिहुवणविग्गहयजणया दो भेदा द्वौति खेत्तरिद्धीए । अक्खीणमहाणसिया अक्खीणमहालयया य णामेण ॥ १०८८
 लाभंतरायकम्मवखउवसमसंजुदाए जीए कुडं । मुणिभुत्तसेसमणं धामत्थं पियं कं पि ॥ १०८९
 तद्विसे खजंतं खंधावारेण चक्कवट्टिस्स । भिज्जह ण लवेण वि सा अक्खीणमहाणसा रिद्धी ॥ १०९०

अथवा, जिस ऋद्धिसे मुनिके वचनोंके श्रवणमात्रसे मनुष्य-तिर्यचोंके दुःखादिक नष्ट हो जाते हैं, वह मध्वास्त्रवी ऋद्धि है ॥ १०८३ ॥

जिस ऋद्धिके प्रभावसे मुनिके हाथमें स्थित रूखे आहारादिक क्षणमात्रमें अमृतपनेको प्राप्त करते हैं, वह अमृतास्त्रवी ऋद्धि है ॥ १०८४ ॥

अथवा, जिस ऋद्धिसे महर्षिके वचनोंके श्रवणकालमें शीघ्र ही दुःखादिक नष्ट हो जाते हैं, वह अमृतास्त्रवी नामक ऋद्धि है ॥ १०८५ ॥

जिस ऋद्धिसे ऋषिके हस्ततलमें निक्षिप्त रूखा आहारादिक भी क्षणमात्रमें घृतरूपको प्राप्त करता है, वह सर्पिरास्त्रवीऋद्धि है ॥ १०८६ ॥

अथवा, जिस ऋद्धिके प्रभावसे मुनीन्द्रके दिव्य वचनोंके सुननेसे ही जीवोंके दुःखादिक शान्त होजाते हैं, वह सर्पिरास्त्रवीऋद्धि है ॥ १०८७ ॥

इसप्रकार रसरुद्धि समाप्त हुई ।

क्षेत्रऋद्धिके त्रिभुवनको विस्मित करनेवाले दो भेद होते हैं, एक अक्षीणमहानसिक और दूसरा अक्षीणमहालय ॥ १०८८ ॥

लाभान्तरायकर्मके क्षयोपशमसे संयुक्त जिस ऋद्धिके प्रभावसे मुनिके आहारसे शेष भोजनशालामें रखे हुए अन्नमेंसे जिस किसी भी प्रिय वस्तुको यदि उस दिन चक्रवर्तीका सम्पूर्ण कटक भी खावे तो भी वह लेशमात्र क्षीण नहीं होता है, वह अक्षीणमहानसिकऋद्धि है ॥ १०८९-१०९० ॥

१ [स चिय] . २ व महुरोसवी . ३ द जीवखणे . ४ द व सवणकादमि . ५ द पाणितला .
 ६ द व मुणिभुत्तसेसेसुमण्णद्धामज्जं पियं कं पि ।

(जीए चउधणुमाणे समचउरसालयम्मि गरतिरिया । मंति यत्संखेजा सा अक्षीणमहालया रिदी ॥ १०९१)

। एवं खेत्तरिदी सम्मत्ता ।

। एवं चउसट्टिरिदी सम्मत्ता ।

एत्तो' उवरि रिसिसंखं भणिस्सामि—

चउसीदिसइस्सार्णि रिसिप्पमाणं हुवेदि उसहजिणे ।

इग्गि-दु-तिलक्खा कमसो अजियजिणे संभवम्मि णंदणए ॥ १०९२

उस ८४००० । अजि १००००० । संभव २००००० । अमि ३००००० ।

वीससहस्सजुदाई लक्खाई तिणिण सुमहदेवम्मि । तीससहस्सजुदाणि पउमपहे तिणिण लक्खाणि ॥ १०९३

सुमह ३२०००० । पउम ३३०००० ।

तिणिण सुपासे चंदप्पहदेवे दोणिण अद्धसंजुत्ता । सुविहिजिणिदम्मि दुवे सीयलणाहम्मि इग्गिलक्खं ॥ १०९४

सुपास ३००००० । चंद २५०००० । पुप्फ २००००० । सीय १००००० ।

जिस ऋद्धिसे समचतुष्कोण चार धनुषप्रमाण क्षेत्रमें असंख्यात मनुष्य-तियंच समाजाते हैं, वह अक्षीणमहालयऋद्धि है ॥ १०९१ ॥

इसप्रकार क्षेत्रऋद्धि समाप्त हुई ।

इसप्रकार चौसठ ऋद्धियोंका वर्णन समाप्त हुआ ।

यहांसे आगे अब ऋषियोंकी संख्याका कथन किया जाता है—

भगवान् ऋषभनाथ तीर्थंकरके समयमें ऋषियोंका प्रमाण चौरासी हजार और अजितनाथ, सम्भवनाथ एवं अभिनन्दननाथ तीर्थंकरके वह क्रमसे एक लाख, दो लाख और तीन लाख था ॥ १०९२ ॥

ऋषभ ८४००० । अजित १००००० । संभव २००००० । अभिनन्दन ३००००० ।

सुमतिनाथ तीर्थंकरके समयमें ऋषियोंका प्रमाण तीन लाख बीस हजार और पद्मप्रभके समयमें वह तीन लाख तीस हजार था ॥ १०९३ ॥

सुमति ३२०००० । पद्म ३३०००० ।

सुपार्श्वनाथ स्वामीके समयमें ऋषियोंकी संख्या तीन लाख, चन्द्रप्रभ जिनेन्द्रके अट्ठाई लाख, सुविधिनाथ तीर्थंकरके दो लाख और शीतलनाथके एक लाखप्रमाण थी ॥ १०९४ ॥

सुपार्श्व ३००००० । चन्द्रप्रभ २५०००० । पुष्पदन्त २००००० । शीतल १००००० ।

१ अ तत्तो.

चउत्थीदिसहस्साई सेयंसे वासुपुज्जणाहम्मि । वावत्तरि अडसट्टी विमले छावट्टिया अणंतम्मि ॥ १०९५
 से ८४००० । वा ७२००० । विम ६८००० । अणं ६६००० ।
 धम्मम्मि संतिकुंधुअरमल्लीसुं कमा सहस्साणि । चउत्थट्टी वासट्टी सट्टी पण्णास चालीसा ॥ १०९६
 धम्म ६४००० । से ६२००० । कुं ६०००० । अर ५०००० । म ४०००० ।
 सुव्ववण्णमिणेमीसुं कमसो पासम्मि वड्डुमाणम्मि । तीसं वीसट्टारस सोलसचोईससहस्साणि ॥ १०९७
 सु ३०००० । ण २०००० । गेमि १८००० । पास १६००० । वीर १४००० ।
 पुव्वधरसिक्खकोईकेवलिवेकुव्विविउलमट्टिवादी । पत्तेकं सत्तगणा सव्वानं तिथकत्ताणं ॥ १०९८
 चत्तारि सहस्साई सगसयपण्णास पुव्वधरसंखा । सिक्खगसंखा स खिय छस्सय ऊणि कदं णवरिं ॥ १०९९
 उसह पुव्व ४७५०, सिक्ख ४१५०,
 णववीससहस्साणिं कमेण ओदिकेवलीणं पि । वेकुव्वीण सहस्सा स खिय छस्सयअभहिया ॥ ११००
 ओ ९०००, के २००००, वे २०६००,

भगवान् श्रेयांसके समयमें ऋषियोंका प्रमाण चौरासी हजार, वासुपूज्य स्वामीके बहत्तर हजार, विमलनाथके अडसठ हजार, और अनन्तनाथके छयासठ हजार था ॥ १०९५ ॥

श्रेयांस ८४००० । वासुपूज्य ७२००० । विमल ६८००० । अनन्त ६६००० ।

धर्मनाथ, शान्तिनाथ, कुंधुनाथ, अरनाथ और मल्लिनाथ तीर्थकरके समयमें क्रमसे चौंसठ हजार, वासठ हजार, साठ हजार, पचास हजार और चालीस हजारप्रमाण ऋषियोंकी संख्या थी ॥ १०९६ ॥

धर्म ६४००० । शान्ति ६२००० । कुंधु ६०००० । अर ५०००० । मल्लि ४०००० ।

भगवान् सुव्रत, नमि, नेमि, पार्श्वनाथ और वर्धमान स्वामीके समयमें क्रमशः तीस हजार, बीस हजार अठारह हजार, सोलह हजार और चौदह हजारप्रमाण ऋषि थे ॥ १०९७ ॥

सुव्रत ३०००० । नमि २०००० । नेमि १८००० । पार्श्व १६००० । वीर १४००० ।

सब तीर्थकरोंमेंसे प्रत्येक तीर्थकरके पूर्वधर, शिक्षक, अवधिज्ञानी, केवली, विक्रियाऋद्धिके धारक, विपुलमति और वादी, इसप्रकार ये सात संघ होते हैं ॥ १०९८ ॥

ऋषभनाथ तीर्थकरके इन सात गणोंमेंसे पूर्वधरोंकी संख्या चार हजार सातसौ पचास थी । शिक्षकोंकी भी यही संख्या थी, परन्तु इसमेंसे छहसौ कम थे, इतनी यहां विशेषता है ॥ १०९९ ॥

उक्त तीर्थकरके क्रमसे अवधिज्ञानी नौ हजार, केवली बीस हजार, और विक्रियाधारी छहसौ अधिक बीस हजार थे ॥ ११०० ॥

विडलमदीणं बारससहस्सया लगसयाहं पण्णासा । वादीण तत्तियं चिय एदे उसहम्मि सत्तगणा ॥ ११०१

वि १२७५०, वा १२७५० ।

तिसहस्सा सत्तसया पण्णासाजियपहुम्मि पुव्वधरा । इगिबीससहस्साणि सिक्खकया छस्सयाहं पि ॥ ११०२

पु ३७५०, सि २१६००,

चउणउदिसया ओही बीससहस्साणि होति केवल्लिणो । वेकुव्वीण सहस्सा बीस सयाणि पि चत्तारि ॥ ११०३

ओ ९४००, के २००००, वे २०४००,

विडलमदीओ बारस सहस्सया चउसयाणि पण्णासा । वादीण सहस्साहं बारस चत्तारि यं सयाहं ॥ ११०४

वि १२४५०, वा १२४०० ।

पुव्वधरा पण्णाधियइगिबीससयाणि संभवजिणम्मि । उणतीससहस्साहं इगिलक्खं सिक्खगा तिसया ॥ ११०५

पु २१५०, सि १२९३००,

छणउदिसया ओही केवल्लिणो पण्णरससहस्साणि । उणबीससहस्साहं वेगुव्विय अउसयाणि पि ॥ ११०६

ओ ९६००, केवलि १५०००, वे १९८००,

होति सहस्सा बारस पण्णाधियमिगिसयं च विडलमदी ।

उक्केण य गुणिदाणि होण्णि सहस्साणि वादिगणा ॥ ११०७

वि १२१५०, वादि १२००० ।

इसके अतिरिक्त विपुलमति बारह हजार सातसौ पचास, और वादी भी इतने ही थे इसप्रकार ऋषभदेवके ये सात गण थे ॥ ११०१ ॥

ऋषभ—पूर्वधर ४७५०, शिक्षक ४१५०, अवधिज्ञानी ९०००, केवली २००००, विक्रियाधारक २०६००, विपुलमति १२७५०, वादी १२७५० ।

अजितप्रभुके सात गणोंमेंसे पूर्वधर तीन हजार सातसौ पचास, शिक्षक इक्कीस हजार छहसौ, अवधिज्ञानी चौरानबैसौ, केवली बीस हजार, विक्रियाक्रद्धिधारक बीस हजार चारसौ, विपुलमति बारह हजार चारसौ पचास, और वादी बारह हजार चारसौ थे ॥ ११०२-११०४ ॥

अजित—पूर्व ३७५०, शि. २१६००, अव ९४००, के. २००००, विक्रिया. २०४००, विपु १२४५०, वादी १२४०० ।

सम्भवनाथ जिनेन्द्रके सात गणोंमेंसे पूर्वधर इक्कीससौ पचास, शिक्षक एक लाख उनतीस हजार तीनसौ, अवधिज्ञानी छयानबैसौ, केवली पन्द्रह हजार, विक्रियाक्रद्धिके धारक उन्नास हजार आठसौ, विपुलमति बारह हजार एकसौ पचास, और वादिगण छहसे गुणित दो हजार अर्थात् बारह हजार थे ॥ ११०५-११०७ ॥

सम्भव—पूर्व. २१५०, शि. १२९३००, अव. ९६००, के. १५०००, विक्रि. १९८००, विपु. १२१५०, वादी १२००० ।

१ द व चउ०.

पंचसयम्भदियाई दोग्णि सहस्साई हौंति पुव्वधरा । दो सिक्खगलक्खाई तीससहस्साई पण्णासा ॥ ११०८
 पु २५००, सि २३००५०,
 अट्ठणउदिसया ओही केवल्लिणो विउणभइसहस्साणि । वेकुच्चिसहस्साई भवंति एककूणवीसाणि ॥ ११०९
 ओ ९८००, के १६०००, वे १९०००,
 इगिवीससहस्साई पण्णाधियइस्सया य विउलमदी । एकं चैय सहस्सा वादी अभिणंइणे देवे ॥ १११०
 वि २१६५०, वा १००० ।
 दोग्णि सहस्सा चउसय देवे सुमदिप्पहुम्मि पुव्वधरा ।
 अट्ठाइजं लक्खा तेदालसयाणि सिक्खगा पण्णा ॥ ११११
 पुव्व २४००, सि २५४३५०,
 एकरसतेरसाई कमे' सहस्साणि ओद्विकेवल्लिणो । अट्ठरससहस्साणि चत्तारि सयाणि वेकुच्चो ॥ १११२
 ओ ११०००, के १३०००, वे १८४००,
 विउलमदी य सहस्सा दससंखा चउसएहिं संजुत्ता । पण्णासजुदसहस्सा दस चउसयभधिय वादिगणा ॥ १११३
 वि १०४००, वा १०४५० ।
 दोग्णि सहस्सा तिसया पुव्वधरा सिक्खया दुवे लक्खा । ऊणत्तारिं सहस्सा ओदिगणा दससहस्साणि ॥ १११४
 पुव्व २३००, सि २६९०००, ओ १००००,
 चउत्रंकेताडिदाई तिण्णि सहस्साणि हौंति केवल्लिणो । अट्ठसएहिं जुत्ता वेकुच्चो सोलससहस्सा ॥ १११५
 के १२०००, वे १६८००,

अभिनन्दन जिनके सात गणोंमेंसे पूर्वधर दो हजार पांचसौ, शिक्षक दो लाख तीस हजार पचास, अवधिज्ञानी अट्ठानबेसौ, केवली दुगुणे आठ हजार अर्थात् सोलह हजार, विक्रिया-
 ऋद्धिके धारक एक कम बीस हजार अर्थात् उनीस हजार, त्रिपुलमति इक्कीस हजार छहसौ पचास,
 और वादी केवल एक हजार हीं थे ॥ ११०८-१११० ॥

अभिनन्दन— पूर्व. २५००, शिक्षक २३००५०, अव. ९८००, केवली १६०००,
 विक्रिया. १९०००, त्रिपु. २१६५०, वादी १००० ।

सुमति प्रभुके सात गणोंमेंसे पूर्वधर दो हजार चारसौ, शिक्षक अट्ठाई लाख तेतालीससौ
 पचास, अवधिज्ञानी ग्यारह हजार, केवली तेरह हजार, विक्रियाऋद्धिके धारक अठारह हजार
 चारसौ, त्रिपुलमति दस हजार चारसौ, और वादी दस हजार चारसौ पचास थे ॥ ११११-१११३ ॥

सुमति— पूर्व. २४००, शिक्षक २५४३५०, अव. ११०००, के. १३०००,
 विक्रि. १८४००, त्रिपुल. १०४००, वादी १०४५० ।

पद्मप्रभजिनके सात गणोंमेंसे पूर्वधर दो हजार तीनसौ, शिक्षक दो लाख उनहत्तर
 हजार, अवधिज्ञानी दस हजार, केवली चारसे गुणित तीन हजार अर्थात् बारह हजार, विक्रिया-

विउणा पंचसहस्सा तिण्णि सयाई हवंति विउलमदी । छाधियणउदिसदा ण वादी पउमप्पहे देवे ॥ १११६

वि १०३००, वा ९६०० ।

पुव्वधरा तीसाधियदोणिणसहस्सा हवंति सिक्खगणा । चोदाल सहस्साणि दो लक्खा णवसया वीसा ॥ १११७

पु २०३०, सि २४४९२०,

णव य सहस्सा ओही केवल्लिणो एक्करससहस्साणि । तेवण्णसयम्भहिया वेकुब्बी दस सहस्साणि ॥ १११८

ओ ९०००, के ११०००, वे १५३००,

एक्काणउदिसयाई पण्णासासंजुदाइ विउलमदी । अट्ट सहस्सा छस्सयसहिदा वादी सुपासजिणे ॥ १११९

वि ९१५०, वा ८६०० ।

चत्तारि सहस्साई देवे चंदप्पहम्मि पुव्वधरा । दोलक्खदससहस्सा चत्तारि सयाई सिक्खगणा ॥ ११२०

पु ४०००, सि २१०४००,

वे अट्टरस सहस्सा छच्च सया अट्ट सग सहस्साई । कमसो ओहीकेवल्लिवेउब्बीविउलमदिवादी ॥ ११२१

ओ २०००, के १८०००, वे ६००, वि ८०००, वा ७००० ।

तिगुणियपंचसयाई पुव्वधरा सिक्खयाई इगिलक्खा । पणवण्णसहस्साई अब्भहियाई पणसएहिं ॥ ११२२

पु १५००, सि १५५५०० ।

ऋद्धिके धारक सोलह हजार आठसौ, विपुलमति पांच हजारके दुगुणे अर्थात् दश हजार तीनसौ, और वादी छयानवैसौ थे ॥ १११४-१११६ ॥

पद्म—पूर्व. २३००, सि. २६९०००, अ. १००००, के. १२०००, विक्रिया. १६८००, विपुल. १०३००, वादी ९६०० ।

सुपार्श्वजिनके सात गणोंमेंसे पूर्वधर दो हजार तीस, शिक्षकगण दो लाख चवालीस हजार नौसौ बीस, अवधिज्ञानी नौ हजार, केवली ग्यारह हजार, विक्रियाऋद्धिके धारक तिरपनसौ अधिक दश हजार, अर्थात् पन्द्रह हजार तीनसौ, विपुलमति एकानवैसौ पचास, और वादी आठ हजार छहसौ थे ॥ १११७-१११९ ॥

सुपार्श्व—पूर्व. २०३०, शिक्षक २४४९२०, अव. ९०००, के. ११०००, विक्रिया. १५३००, विपुल. ९१५०, वादी ८६०० ।

चन्द्रप्रभदेवके सात गणोंमेंसे पूर्वधर चार हजार, शिक्षकगण दो लाख दश हजार चारसौ, और अवधिज्ञानी, केवली, विक्रियाधारी, विपुलमति तथा वादी क्रमसे दो हजार, अठारह हजार, छहसौ, आठ हजार और सात हजार थे ॥ ११२०-११२१ ॥

चन्द्रप्रभ—पूर्व. ४०००, सि. २१०४००, अवधि. २०००, के. १८०००, विक्रिया. ६००, विपुल. ८०००, वादी ७००० ।

श्रीपुष्पदन्त तीर्थंकरके सात गणोंमेंसे पूर्वधर पांचसौके तिगुणे अर्थात् पन्द्रहसौ, शिक्षक एक लाख पचवन हजार पांचसौ, अवधिज्ञानी चौरासीसौ, केवली सात हजार पांचसौ,

चउसीदिसया ओही केवलियो सगसहस्सपंचसया । णहसुण्णसुण्णतिथइग्गिअंककमेणं पि वेगुव्वी ॥ ११२३

ओ ८४००, के ७५००, वे १३०००,

सगसंखसहस्साणि जुत्ताणि पणसएहिं विउलमदी । छावट्टि सया वादी देवे सिरिपुण्णदंतम्मि ॥ ११२४

वि ७५००, वा ६६०० ।

एकसहस्सं चउसयसंजुत्तं सीयलम्मि पुण्वधरा । उणसट्टिसहस्साइं बेण्णि सया सिक्खणा होंति ॥ ११२५

पु १४००, सि ५९२००,

दुसयजुदसगसहस्सा सत्तसहस्साणि ओहि-केवलियो । चउवंकताडिदाणि तिण्णि सहस्साणि वेकुव्वी ॥ ११२६

ओ ७२००, के ७०००, वे १२०००,

सत्तसहस्साणि पुठं जुत्ताणि पणसदेहिं विउलमदी । सत्तावण्ण सयाइं वादी सिरिसीयलेसम्मि ॥ ११२७

वि ७५००, वा ५७०० ।

एकं चय सहस्सा संजुत्ता तिथसएहिं पुण्वधरा । अड्ढालसहस्साइं दोसयजुत्ताइं सिक्खणा ॥ ११२८

पु १३००, सि ४८२००,

छसहस्साइं ओही केवलियो छसहस्सपंचसया । एक्कारसमेत्ताणि होंति सहस्साणि वेकुव्वी ॥ ११२९

ओ ६०००, के ६५००, वे ११०००,

बेरुवताडिदाइं तिण्णि सहस्साइ तह य विउलमदी । पणगुणिसहस्साइं वादी सेयंसदेवम्मि ॥ ११३०

वि ६०००, वा ५००० ।

एकं चय सहस्सा संजुत्ता दोसएहिं पुण्वधरा । उणतालसहस्साणि देण्णि सयाणि पि सिक्खणा ॥ ११३१

पु १२००, सि ३९२००,

विक्रियाऋद्धिके धारक क्रमसे शून्य, शून्य, शून्य, तीन और एक अंकप्रमाण अर्थात् तेरह हजार, विपुलमति सात हजार पांचसौ, और वादी छयासठसौ थे ॥ ११२२-११२४ ॥

पुण्णदन्त-पूर्व. १५००, शिक्षक १५५५००, अवधि. ८४००, के. ७५००, विक्रिया. १३०००, विपुल. ७५००, वादी ६६०० ।

शीतलनाथ स्वामीके सात गणोंमेंसे पूर्वधर एक हजार चारसौ, शिक्षक उनसठ हजार दोसौ, अवधिज्ञानी सात हजार दोसौ, केवली सात हजार, विक्रियाऋद्धिके धारी चारसे गुणित तीन अर्थात् बारह हजार, विपुलमति सात हजार पांचसौ, और वादी सत्तावनसौ थे ॥ ११२५-११२७ ॥

शीतल-पूर्व. १४००, शि. ५९२००, अ. ७२००, के. ७०००, विक्रि. १२०००, विपुल. ७५००, वा. ५७०० ।

श्रेयांस जिनेन्द्रके सात गणोंमेंसे पूर्वधर एक हजार तीनसौ, शिक्षकगण अड़तालीस हजार दोसौ, अवधिज्ञानी छह हजार, केवली छह हजार पांचसौ, विक्रियाऋद्धिके धारी ग्यारह हजार, विपुलमति दोसे गुणित तीन अर्थात् छह हजार, तथा वादी पांच हजार थे ॥ ११२८-११३० ॥

श्रेयांस—पूर्व. १३००, शि. ४८२००, अ. ६०००, के. ६५००, विक्रि. ११०००, विपु. ६०००, वा. ५००० ।

श्रीवासुपूज्य जिनेन्द्रके सात गणोंमेंसे पूर्वधर एक हजार दोसौ, शिक्षकगण उनतालीस

पंचसहस्सा चउसयजुत्ता ओही हवति केवलियो । छवेव सहस्साणि वेकुब्बी दस सहस्साई ॥ ११३२

ओ ५४००, के ६०००, वे १००००,

छवेव सहस्साणि चत्तारि सहस्सया य दुसयजुदा । विउलमदी वादीओ कमसो सिरिवासुपुज्जजिणे ॥ ११३३

वि ६०००, वा ४२०० ।

एकसएणभहियं एकसहस्सं हवति पुव्वधरा । अट्टत्तीस सहस्सा पणसयसहिदा य सिक्खगणा ॥ ११३४

पुव्व ११००, सि ३८५००,

अट्टदालसयं ओही केवलियो पणसएण जुत्ताणि । पणसंखसहस्साणि वेकुब्बी णव सहस्साणि ॥ ११३५

ओ ४८००, के ५५००, वि ९०००,

पंचसहस्साणि पुढं जुत्ताणि पणसएहिं विउलमदी । तिण्णिण सहस्सा छसयसहिदा वादी विमलदेवे ॥ ११३६

वि ५५००, वा ३६०० ।

एकं चव सहस्सा पुव्वधरा सिक्खगा य पंचसया । उणदाल सहस्साणि ओही तेदालसयसंखा ॥ ११३७

पु १०००, सि ३९५००, ओ ४३००,

पंचट्टपणसहस्सा केवलिवेकुब्बिविउलमदितिदए । तिण्णिण सहस्सा बैसयजुदाणि वादी अणंतजिणे ॥ ११३८

के ५०००, वे ८०००, वि ५०००, वा ३२०० ।

हजार दोसौ, अवधिज्ञानी पांच हजार चारसौ, केवली छह हजार, विक्रियाऋद्धिधारी दश हजार, विपुलमति छह हजार, और वादी चार हजार दोसौ थे ॥ ११३१-११३३ ॥

वासुपूज्य - पूर्व. १२००, शि. ३९२००, अ. ५४००; के. ६०००, विक्रि. १००००, विपु. ६०००, वा. ४२०० ।

विमलनाथ तीर्थंकरके सात गणोंमेंसे पूर्वधर एक हजार एकसौ, शिक्षकगण अट्टतीस हजार पांचसौ, अवधिज्ञानी अट्टतालीससौ, केवली पांच हजार पांचसौ, विक्रियाऋद्धिके धारी नौ हजार, विपुलमति पांच हजार पांचसौ, और वादी तीन हजार छहसौ थे ॥ ११३४-११३६ ॥

विमल--पूर्व. ११००, शि. ३८५००, अ. ४८००, के. ५५००, विक्रि. ९०००, विपुल. ५५००, वा. ३६०० ।

अनन्तनाथजिनके सात गणोंमेंसे पूर्वधर एक हजार, शिक्षक उनतालीस हजार पांचसौ, अवधिज्ञानी तेतालीससौ, केवली पांच हजार, विक्रियाऋद्धिधारी आठ हजार, विपुलमति पांच हजार, और वादी तीन हजार दोसौ थे ॥ ११३७-११३८ ॥

अनंत—पूर्व. १०००, शि. ३९५००, अ. ४३००, के. ५०००, विक्रिया. ८०००, विपु. ५०००, वा. ३२०० ।

१ ब दुसयजुदं.

जत्र पुव्वधरसयाई चालसहस्साई सगसया सिक्खा । छत्तीससया ओही पणदालसयाणि केवल्लिणो ॥ ११३९

पु ९००, सि ४०७००, ओ ३६००, के ४५००,

वेगुव्वि सगसहस्सा पणदालसयाणि होंति विउलमदी । अट्टावीससयाणि वादी सिरिधम्मसामिम्मि ॥ ११४०

वे ७०००, वि ४५००, वा २८०० ।

अट्टसया पुव्वधरा इगिदालसहस्सअडसया सिक्खा । तिण्णि सहस्सा ओही केवल्लिणो चउसहस्साणि ॥ ११४१

पु ८००, सि ४१८००, ओ ३०००, के ४०००,

वेकुव्वि छस्सहस्सा चत्तारिसहस्सयाणि विउलमदी । दोण्णि सहस्सा चउसयजुत्ता संतीसरे वादी ॥ ११४२

वे ६०००, वि ४०००, वा २४०० ।

सत्त सयाणि चेत्र य पुव्वधरा होंति सिक्खगा य तथा । तेदालसहस्साई पण्णासठ्ठभहियमेक्कसयं ॥ ११४३

पु ७००, सि ४३१५०,

पण्णवीससया ओही बत्तीससयाणि होंति केवल्लिणो । एकसयठ्ठभहियाणि पंचसहस्साणि वेकुव्वी ॥ ११४४

ओ २५००, के ३२००, वे ५१००,

तीणि सहस्साणि तिण्णि सया पण्णठ्ठभहिया हवंति विउलमदी ।

दोण्णि सहस्साणि पुढं वादी सिरिकुंधुणाहम्मि ॥ ११४५

वि ३३५०, वा २००० ।

श्रीधर्मनाथ स्वामीके सात गणोंमेंसे पूर्वधर नौसौ, शिक्षक चालीस हजार सातसौ, अवधिज्ञानी छत्तीससौ, केवली पैतालीससौ, विक्रियाद्धिके धारक सात हजार, विपुलमति पैतालीससौ, और वादी अट्टाईससौ थे ॥ ११३९-११४० ॥

धर्म-पूर्व. ९००, शि. ४०७००, अ. ३६००, के. ४५००, विक्रि. ७०००, विपु. ४५००, वा. २८०० ।

शान्तिनाथ स्वामीके सात गणोंमेंसे पूर्वधर आठसौ, शिक्षक इकतालीस हजार आठसौ, अवधिज्ञानी तीन हजार, केवली चार हजार, विक्रियाद्धिके धारी छह हजार, विपुलमति चार हजार, और वादी दो हजार चारसौ थे ॥ ११४१-११४२ ॥

शान्ति—पूर्व. ८००, शि. ४१८०० अ. ३०००, के. ४०००, विक्रि. ६०००, विपु. ४०००, वा. २४०० ।

श्रीकुंधुनाथ स्वामीके सात गणोंमेंसे पूर्वधर सातसौ, शिक्षक तेतालीस हजार एकसौ पचास, अवधिज्ञानी पच्चीससौ, केवली बत्तीससौ, विक्रियाद्धिके धारक पांच हजार एकसौ, विपुलमति तीन हजार तीनसौ पचास, और वादी दो हजार थे ॥ ११४३-११४५ ॥

कुंधु—पूर्व. ७००, शि. ४३१५०, अ. २५००, के. ३२००, विक्रि. ५१००, विपु. ३३५०, वा. २००० ।

१ द विगुव्वि. २ द पणवीस. ३ [तिसहस्सा तिण्णि].

दसअधिया छस्सया य पुच्चधरा होंति सिक्खणा सवणा । पणतीससहस्साणि अट्ठसयजुत्ताणि पणतीसं ॥ ११४६
 पु ६१०, सि ३५८३५,
 अट्ठावीस सयाणि ओहीओ तेलियाणि केवल्लिणो । चत्तारि सहस्साणि तिसयअम्महियाणि वेउव्वी ॥ ११४७
 ओ २८००, के २८००, वे ४३००,
 पणवण्णअम्महियाणि दोण्णि सहस्साहं होंति विउलमदी । एकसहस्सं छस्सयसंजुत्तं अरजिणे वादी ॥ ११४८
 वि २०५५, वा १६०० ।
 पण्णासअम्महियाणि पंचसयाणि य हवंति पुच्चधरा । एककृण्णतीससंखा सिक्खणसमणा सहस्सा य ॥ ११४९
 पु ५५०, सि २९०००,
 बावीससया ओही तेलियमेत्ता य होंति केवल्लिणो । णवसयअम्महियाणि दोण्णि सहस्साणि वेकुव्वी ॥ ११५०
 ओ २२००, के २२००, वे २९००,
 एकसहस्सा सगसयसहिदं पण्णा य होंति विउलमदी । चउसयजुदं सहस्सं वादी सिरिमल्लिणाहम्मि ॥ ११५१
 वि १७५०, वा १४०० ।
 पंचसया पुच्चधरा सिक्खणणा एकवीस य सहस्सा । अट्ठसयजुदं सहस्सं ओही तं चव केवल्लिणो ॥ ११५२
 पु ५००, सि २१०००, ओ १८००, के १८००,
 बावीसं पण्णारस बारसं कमसो सयाणि वेउव्वी । विउलमदी वादीओ सुव्वयणामम्मि जिणणाहे ॥ ११५३
 वे २२००, वि १५००, वा १२०० ।

अरनाथ जिनेन्द्रके सात गणोंमेंसे पूर्वधर छहसौ दश, शिक्षक श्रमण पैतीस हजार आठसौ पैतीस, अवधिज्ञानी अट्ठाईससौ, इतने ही केवली, विक्रियाऋद्धिके धारी चार हजार तीनसौ, विपुलमति दो हजार पचवन, और वादी एक हजार छहसौ थे ॥ ११४६-११४८ ॥

अर— पूर्व. ६१०, सि. ३५८३५, अ. २८००, के. २८००, विक्रि. ४३००, विपु. २०५५, वा. १६०० ।

श्रीमल्लिनाथ तीर्थकरके सात गणोंमेंसे पूर्वधर पांचसौ पचास, शिक्षक श्रमण एक कम तीस हजार अर्थात् उनतीस हजार, अवधिज्ञानी बाईससौ, इतने ही केवली, विक्रियाऋद्धिके धारी दो हजार नौसौ, विपुलमति एक हजार सातसौ पचास, और वादी एक हजार चारसौ थे ॥ ११४९-११५१ ॥

मल्लि— पूर्व. ५५०, सि. २९०००, अ. २२००, के. २२००, विक्रि. २९००, विपु. १७५०, वा. १४०० ।

सुव्रत नामक जिनेन्द्रके सात गणोंमेंसे पूर्वधर पांचसौ, शिक्षक इक्कीस हजार, अवधिज्ञानी एक हजार आठसौ, उतने ही केवली, विक्रियाऋद्धिधारी बाईससौ, विपुलमति पन्द्रहसौ, और वादी बारहसौ थे ॥ ११५२-११५३ ॥

सुव्रत— पूर्व. ५००, सि. २१०००, अ. १८००, के. १८००, विक्रि. २२००, विपु. १५००, वा. १२०० ।

१ द व अम्महियाणं. २ द अट्ठसजुदं. ३ द बारसकमसो.

चत्तारि सया पण्णा पुब्बधरा सिक्खया सहस्साहं । बारस छसयजुदाहं ओही सोलससयाणि णमिणाहे ॥ ११५४
 पु ४५०, सि १२६००, ओ १६००,
 ताहं चित्र केवल्लिणो पण्णारससयाहं होंति वेकुच्ची । बारस सया य पण्णा विउलमदी दससया वादी ॥ ११५५
 के १६००, वे १५००, वि १२५०, वा १००० ।
 वीसकदी पुब्बधरा एक्करससहस्सअडसया सिक्खा । पण्णारससया ओही तेत्थियमेत्ता य केवल्लिणो ॥ ११५६
 पु. ४००, सि ११८००, ओ १५००, के १५००,
 इग्गिसयजुदं सहस्सं वेकुच्ची णत्र सयाणि विउलमदी । अट्ट सयाहं वादी तिहुवणसामिम्मि णेमिम्मि ॥ ११५७
 वे ११००, वि ९००, वा ८०० ।
 तिग्गिण सयाणि पण्णा पुब्बधरा सिक्खया सहस्साणि । दह णवसयजुत्ताणि ओहिमुणी चोहससयाणि ॥ ११५८
 पु ३५०, सि १०९००, ओ १४००,
 दसघणकेवल्लणाणी वेकुच्ची तेत्थियं पि विउलमदी । सत्तसयाणि पण्णा पासजिणे छससया वादी ॥ ११५९
 के १०००, वे १०००, वि ७५०, वा ६०० ।
 तिसयाहं पुब्बधरा णवणउदिसयाहं होंति सिक्खगणा । तेरससयाणि ओही सत्तसयाहं पि केवल्लिणो ॥ ११६०
 पु ३००, सि ९९००, ओ १३००, के ७००,

नमिनाथ तीर्थंकरके सात गणोंमेंसे पूर्वधर चारसौ पचास, शिक्षक बारह हजार छहसौ, अवधिज्ञानी सोलहसौ, केवली भी सोलहसौ, विक्रियाऋद्धिके धारक पन्द्रहसौ, विपुलमति बारहसौ पचास, और वादी दशसौ थे ॥ ११५४-११५५ ॥

नमि— पूर्व. ४५०, शि. १२६००, अ. १६००, के. १६००, विक्रि. १५००,
 विपु. १२५०, वा. १००० ।

तीन लोकके स्वामी भगवान् नेमिनाथके सात गणोंमेंसे पूर्वधर बीसके वर्गप्रमाण अर्थात् चारसौ, शिक्षक ग्यारह हजार आठसौ, अवधिज्ञानी पन्द्रहसौ, इतने ही केवली, विक्रियाऋद्धिके धारी एक हजार एकसौ, विपुलमति नौसौ, और वादी आठसौ थे ॥ ११५६-११५७ ॥

नेमि— पूर्व. ४००, शि. ११८००, अ. १५००, के. १५००, विक्रि. ११००,
 विपु. ९००, वा. ८०० ।

पार्श्वनाथ जिनेन्द्रके सात गणोंमेंसे पूर्वधर तीनसौ पचास, शिक्षक दश हजार नौसौ, अवधिज्ञानी मुनि चौदहसौ, केवली दशके घनप्रमाण अर्थात् एक हजार, इतने ही विक्रियाऋद्धिके धारक, विपुलमति सातसौ पचास, और वादी छहसौ थे ॥ ११५८-११५९ ॥

पार्श्व— पूर्व. ३५०, शि. १०९००, अ. १४००, के. १०००, विक्रि. १०००,
 विपु. ७५०, वा. ६०० ।

वर्धमानजिनके सात गणोंमेंसे पूर्वधर तीनसौ, शिक्षकगण निन्द्यानवैसौ, अवधिज्ञानी

इगिसयरहिदसहस्रं वेकुच्ची पणसयाणि विउलमदी । चत्तारिसया वादी गणसंखा वहुमाणजिणे ॥ ११६१

वे ९००, धि ५००, वा ४०० ।

णभचउणवळकृतियं पुव्वधरा सव्वतिथकत्ताणं । पणपंचपणणभा णभणभदुगअंककमेण सिक्खगणा ॥ ११६२

सव्वपुव्वधरांककमेण जाणिअह ३६९४० । सव्व सि २०००५५५ ।

गयणंवरछस्सत्तदुप्फा सव्वे वि ओहिणाणीओ । केवलणाणी सव्वे गयणंवरभट्टपंचअट्टेका ॥ ११६३

सव्वओही १२७६०० । सव्वके १८५८०० ।

आयासणभणवंपणदुदुअंककमेण सव्ववेकुच्ची । पंचवरणवयचउपणमेकं चिय सव्वविउलमदी ॥ ११६४

सव्ववे २२५९०० । सव्ववि १५४९०५ ।

णभणभतिछएकेकं अंककमे होति सव्ववादी ण । सत्तगणाणं क्षंवररणट्टचउकअडदोणिण ॥ ११६५

सव्ववादिगणा ११६३०० । सव्वगणा २८४८००० ।

पण्णाससहस्साणि लक्खणि तिणिण उसहणाहस्स । अजियस्स तिणिण लक्खा वीससहस्साणि विरदीओ ॥ ११६६

३५०००० । ३२०००० ।

तेरहसौ, केवली सातसौ, विक्रियाऋद्धिधारी सौ कम एक हजार अर्थात् नौसौ, विपुलमति पांचसौ, और वादी चारसौ थे ॥ ११६०-११६१ ॥

वर्धमान— पूर्व. ३००, शि. ९९००, अ. १३००, के. ७००, विक्रि. ९००, विपु. ५००, वा. ४०० ।

सब तीर्थंकरोंके शून्य, चार, नौ, छह और तीन इतने अंकप्रमाण पूर्वधर; तथा पांच, पांच, पांच, शून्य, शून्य, शून्य और दो इतने अंकप्रमाण शिक्षकगण थे ॥ ११६२ ॥

सब पूर्वधरोंको अंकक्रमसे जानना चाहिये ३६९४० । सर्व शिक्षक २०००५५५ ।

सब अवधिज्ञानी शून्य, शून्य, छह, सात, दो और एक इतने अंकप्रमाण; तथा सब केवली शून्य, शून्य, आठ, पांच, आठ आर एक इतने अंकप्रमाण थे ॥ ११६३ ॥

सर्व अवधिज्ञानी १२७६००, सर्व केवली १८५८०० ।

सर्व विक्रियाऋद्धिधारी अंकक्रमसे शून्य, शून्य, नौ, पांच, दो और दो अंकप्रमाण; तथा सर्व विपुलमति पांच, शून्य, नौ, चार, पांच और एक अंकप्रमाण थे ॥ ११६४ ॥

सर्व विक्रियाधारी २२५९००, सर्व विपुलमति १५४९०५ ।

सर्व वादी अंकक्रमसे शून्य, शून्य, तीन, छह, एक और एक अंकप्रमाण थे । इन उपर्युक्त सातों गणोंकी संख्या तीन शून्य, आठ, चार, आठ और दो इन अंकोंप्रमाण होती है ॥ ११६५ ॥ सर्व वादी ११६३०० । सातों गण २८४८००० ।

ऋषभनाथ तीर्थंकरके तीर्थमें तीन लाख पचास हजार और अजितनाथके तीर्थमें तीन लाख बीस हजार आर्यिकाएं थीं ॥ ११६६ ॥ ३५०००० । ३२०००० ।

तीससहस्सम्भहिया तियलक्खा संभवस्स तित्थम्मि ।

विरदीओ तिण्णि लक्खा तीससहस्साणि छसय तुरिमम्मि ॥ ११६७

३३०००० । ३३०६०० ।

तीससहस्सम्भहिया सुमहजिणिदस्स तिण्णि लक्खाइं । विरदीओ चउलक्खा वीससहस्साणि पउमपहणाहे ॥ ११६८

३३०००० । ४२०००० ।

तीससहस्सा तिण्णि य लक्खा तित्थे सुपासदेवस्स । चंदप्येहे तियलक्खा सीदिसहस्साणि विरदीओ ॥ ११६९

३३०००० । ३८०००० ।

ताइं छिय पत्तेकं सुविहिजिणेसम्मि सीयलजिणिदे^१ । तीससहस्सम्भहियं लक्खं सेयंसदेवम्मि ॥ ११७०

३८०००० । ३८०००० । १३०००० ।

विरदीओ वासुपुजे इगिलक्खं हांति छस्सहस्साणि । इगिलक्खं तिसहस्सा विरदीओ विमलदेवस्स ॥ ११७१

१०६००० । १०३००० ।

अट्टसहस्सम्भहियं अणंतसामिस्स हांति इगिलक्खं । बासट्टिसहस्साणि^२ चत्तारि सथाणि धम्मणाहस्स ॥ ११७२

१०८००० । ६२४०० ।

सट्टिसहस्सा तिसयम्भहिया संतीसतित्थे^३ विरदीओ । सट्टिसहस्सा तिसया पण्णासा कुंधुदेवस्स ॥ ११७३

६०३०० । ६०३५० ।

सम्भवनाथके तीर्थमें तीन लाख तीस हजार और चतुर्थ तीर्थकरके तीर्थमें तीन लाख तीस हजार छहसौ आर्थिकार्ये थीं ॥ ११६७ ॥ ३३०००० । ३३०६०० ।

सुमति जिनेन्द्रके तीर्थमें तीन लाख तीस हजार और पद्मप्रभ स्वामीके तीर्थमें चार लाख बीस हजार आर्थिकार्ये थीं ॥ ११६८ ॥ ३३०००० । ४२०००० ।

सुपार्श्वजिनके तीर्थमें तीन लाख तीस हजार और चन्द्रप्रभके तीर्थमें तीन लाख अस्सी हजार आर्थिकार्ये थीं ॥ ११६९ ॥ ३३०००० । ३८०००० ।

सुविधि और शीतल जिनेन्द्रमेंसे प्रत्येकके तीर्थमें उतनी ही अर्थात् तीन लाख अस्सी हजार, तथा श्रेयांसजिनके एक लाख तीस हजार आर्थिकार्ये थीं ॥ ११७० ॥

३८०००० । ३८०००० । १३०००० ।

वासुपूज्य स्वामीके तीर्थमें एक लाख छह हजार और विमलदेवके तीर्थमें एक लाख तीन हजार आर्थिकार्ये थीं ॥ ११७१ ॥ १०६००० । १०३००० ।

अनन्तनाथ स्वामीके तीर्थमें एक लाख आठ हजार और धर्मनाथके तीर्थमें बासठ हजार चारसौ आर्थिकार्ये थीं ॥ ११७२ ॥ १०८००० । ६२४०० ।

शान्तिनाथके तीर्थमें साठ हजार तीनसौ और कुन्धुजिनके तीर्थमें साठ हजार तीनसौ पचास आर्थिकार्ये थीं ॥ ११७३ ॥ ६०३०० । ६०३५० ।

१ द ब चंदप्येहे. २ ब जिणिदो. ३ द सहस्साणं. ४ द ब तित्थ.

अरजिणवरिदित्ये सट्टिसहस्साणि हांति विरदीओ । पणवणसहस्साणि मल्लिजिणसस्स तित्थम्मि ॥ ११७४

६०००० । ५५०००० ।

पण्णाससहस्साणि विरदीओ सुव्वदस्स तित्थम्मि । पंचसहस्सम्भहिया चालसहस्सा णमिजिणम्मि ॥ ११७५

५०००० । ४५०००० ।

विगुणियवीससहस्सा णेमिस्स क्रमेण पासवीरारणं । अट्ठीसं छत्तीसं हांति सहस्साणि विरदीओ ॥ ११७६

४०००० । ३८०००० । ३६०००० ।

णभपणहुत्तपंचवरपंचकक्रमेण तित्थकत्ताणं । सव्वाणं विरदीओ चंदुजलणिक्कलंकलीलाओ ॥ ११७७

५०५६२५० ।

(बम्हप्पकुज्जणामा धम्मसिरी मेरुसेणअयणंता । तह रत्तिसेणा मीणां वरुणा घोसा य धरणा य ॥ ११७८

चारणवरसेणाओ पम्मासव्वस्सिसुव्वदाओ वि । हरिसेणभावियाओ कुंथूमधुसेणपुव्वदत्ताओ ॥ ११७९

मग्गिजिणखिसुलोया चंदणणामाओ उसह्वहुदीणं । एदा पढमगणीओ एक्केका सव्वविरदीओ ॥ ११८०

लक्खाणि तिण्णि सावयसंखा उसहादिअट्टित्थेसु । पत्तेकं दो लक्खा सुविधिप्पहुदीसु अट्टित्थेसुं ॥ ११८१

८ । ३००००० । २०००००० ।

अर जिनेन्द्रके तीर्थमें साठ हजार और मल्लि जिनेन्द्रके तीर्थमें पचवन हजार आर्थिकार्ये थीं ॥ ११७४ ॥ ६०००० । ५५०००० ।

सुव्रतके तीर्थमें पचास हजार और नमिजिनके तीर्थमें पांच हजार अधिक चालीस हजार अर्थात् पैतालीस हजार आर्थिकार्ये थीं ॥ ११७५ ॥ ५००००० । ४५००००० ।

नेमिनाथके तीर्थमें द्विगुणित बीस हजार अर्थात् चालीस हजार और क्रमसे पार्श्वनाथ एवं वीर भगवान्के तीर्थमें अट्ठीस तथा छत्तीस हजार आर्थिकार्ये थीं ॥ ११७६ ॥

४००००० । ३८००००० । ३६००००० ।

सब तीर्थकरोंके तीर्थमें चन्द्रके समान उज्ज्वल एवं निष्कलंक शीलसे संयुक्त समस्त आर्थिकार्ये क्रमसे शून्य, पांच, दो, छह, पांच, शून्य और पांच, इन अंकोंके प्रमाण थीं ॥ ११७७ ॥

५०५६२५० ।

ब्रौह्मी, प्रैकुब्जा, धर्मश्री, मेरुषेणा, अनन्ता, रतिषेणा, मीनां, वरुणा, घोषां, धरणां, चारणां, (धारणा), वरसेनां, पैदा, सर्वश्री, सुव्रता, हरिषेणा, भावितां, कुंथुसेनां, मधुसेनां (बंधुसेना), पूर्वदत्तां (पुष्पदत्ता), मीर्गिणी, यक्षिणी, सुलोकां (सुलोचना) और चन्द्रनां नामक ये एक एक आर्थिकार्ये क्रमसे ऋषभादिकके तीर्थमें रहनेवाली आर्थिकार्योंके समूहमें मुख्य थीं ॥ ११७८-११८० ॥

श्रावकोकी संख्या ऋषभादिक आठ तीर्थकरोंमेंसे प्रत्येकके तीर्थमें तीन लाख और सुविधिनाथप्रभृति आठ तीर्थकरोंमेंसे प्रत्येकके तीर्थमें दो लाख थी ॥ ११८१ ॥

ऋषभादिक ८— ३००००००, सुविधिनाथप्रभृति ८— २०००००० ।

१ द व "णिम्मलंकं". २ द व बम्हप्पकुज्जणामा. ३ व णामा. ४ द व पम्मासत्तस्ससुद्धाओ वि.

५ द सुविहप्पहुदीसु.

एकैकं चिय लक्षं कुंथुजिर्गिदादिअट्टावित्थेसुं । सव्वाण सावयाणं भेलिदे अड्ढाललक्खाणि ॥ ११८२

८ । १००००० । ४८००००० ।

पणचउतियलक्खाइं पणविद्वीट्टुत्तित्थेसुं । पुह पुह सावगिसंखा सव्वा लण्णउदिलक्खाइं ॥ ११८३

५००००० । ४००००० । ३००००० । ९६००००० ।

देवीदेवसमूहा संखातीदा हुवंति णत्तिरिया । संखेज्जा एकेके^१ तित्थे विहरंति भत्तिजुत्ता ये ॥ ११८४

(माघस्स किण्हचोइसिपुण्वण्हे गिययजम्मणक्खत्ते । अट्टावयम्मि उसहो अजुवेण समं गभो गोमि^२ ॥ ११८५)

१०००० ।

(चेत्तस्स सुद्धपंचमिपुण्वण्हे भरणिणामरिक्खम्मि । सम्भेदे अजियजिणे मुत्ति पत्तो सहस्ससमं ॥ ११८६

१००० ।

चेत्तस्स सुद्धट्ठीअवरण्हे जम्मभम्मि सम्भेदे । संपत्तो अपवग्गं संभवसामी सहस्ससज्जुदा ॥ ११८७

१००० ।

वहसाहसुक्खसत्तमिपुण्वण्हे जम्मभम्मि सम्भेदे । दत्तसयमहेसिसिद्धिदो णंदणदेवो^३ गदो मोक्खं ॥ ११८८

१००० ।

इसके आगे कुंथुनाथादि आठ तीर्थकारोंमेंसे प्रत्येकके तीर्थमें श्रावकोंकी संख्या एक एक लाख कही गयी है। सब श्रावकोंकी संख्याको मिलानेपर समस्त प्रमाण अड़तालीस लाख होता है ॥ ११८२ ॥ कुंथुनाथप्रसृति ८—१००००० । समस्त ४८००००० ।

आठ आठ तीर्थकारोंके तीर्थोंमें श्राविकाओंकी संख्या पृथक् पृथक् क्रमसे पांच लाख, चार लाख, और तीन लाख; तथा सम्पूर्ण श्राविकाओंकी संख्या छयानबै लाख कही गयी है ॥ ११८३ ॥

५००००० । ४०००००० । ३०००००० । ९६००००० ।

प्रत्येक तीर्थकारके तीर्थमें असंख्यात देव-देवियोंके समूह और संख्यात मनुष्य एवं तिर्यंच जीव भक्तिसे संयुक्त होते हुए विहार किया करते हैं ॥ ११८४ ॥

ऋषभनाथ तीर्थकार माघकृष्णा चतुर्दशीके पूर्वाह्नकालमें अपने जन्मनक्षत्रके रहते कैलाशपर्वतसे दश हजार मुनियोंके साथ [मुक्तिको] प्राप्त हुए हैं। उनको मैं नमस्कार करता हूँ ॥ ११८५ ॥ १०००० ।

अजित जिनेन्द्र चैत्रशुक्ला पंचमीके दिन पूर्वाह्नकालमें भरणी नामक नक्षत्रके रहते सम्भेदशिखरसे एक हजार मुनियोंके साथ मुक्तिको प्राप्त हुए हैं ॥ ११८६ ॥ १००० ।

सम्भवनाथ स्वामी चैत्रशुक्ला षष्ठीके दिन अपराह्नसमयमें जन्म नक्षत्रके रहते सम्भेद-शिखरसे एक हजार मुनियोंके साथ अपवर्ग अर्थात् मोक्षको प्राप्त हुए हैं ॥ ११८७ ॥ १०००० ।

अभिनन्दनजिन वैशाखशुक्ला सप्तमीको पूर्वाह्नसमयमें अपने जन्मनक्षत्रके रहते सम्भेद-शिखरसे दशसौ महर्षियोंके साथ मोक्षको प्राप्त हुए हैं ॥ ११८८ ॥ १०००० ।

१ ब एकैकं, २ ब ८४०००००, ३ द ब पणिणदिरा, ४ द एकैको, ५ द ब भत्तिजुत्तो, ६ द ब जोमि, ७ द ब मुत्ति पत्ता, ८ द ब सहस्ससज्जुदा, ९ द ब देवा.

- चेत्तरस सुकदसमीपुव्वण्हे जम्मभम्मि सम्मेदे । दससयरिसिसंजुत्तो' सुमहस्सामी स मोक्खगदो ॥ ११८९
१००० ।
- फग्गुणकिण्हचउत्थीअवरण्हे जम्मभम्मि सम्मेदे । चउवीसाधियतियसयसहिदो पडमप्यहो देवो ॥ ११९०
३२४ ।
- फग्गुणवहुलच्छट्टीपुव्वण्हे पव्वदम्मि सम्मेदे । अणुराहाए पणसयजुत्तो' मुत्तो सुपासजिणो ॥ ११९१
५०० ।
- सिदसत्तमिपुव्वण्हे भइपदे सुणिसहस्ससंजुत्तो' । जेट्ठासुं सम्मेदे चंदप्पइजिणवरो सिद्धो ॥ ११९२
१००० ।
- अस्सजुदसुकअट्टमिअवरण्हे जम्मभम्मि सम्मेदे । सुणिवरसहस्ससहिदो सिद्धिगदो पुप्फदंतजिणो ॥ ११९३
१००० ।
- कत्तियसुक्के पंचमिपुव्वण्हे जम्मभम्मि सम्मेदे । णिव्वाणं संपत्तो सीयलदेवो सहस्सजुदो ॥ ११९४
१००० ।
- सावणियपुण्णिमाए पुव्वण्हे सुणिसहस्ससंजुत्तो । सम्मेदे सेयंसो सिद्धिं पत्तो धणिट्ठासुं ॥ ११९५
१००० ।

सुमतिनाथ स्वामी चैत्रशुक्ला दशमीके दिन पूर्वाह्नकालमें अपने जन्मनक्षत्रके रहते सम्मेद-
शिखरसे दशसौ ऋषियोंके साथ मोक्षको प्राप्त हुए हैं ॥ ११८९ ॥ १००० ।

पद्मप्रभदेव फाल्गुनकृष्णा चतुर्थीके दिन अपराह्नकालमें अपने जन्मनक्षत्रके रहते
सम्मेदशिखरसे तीनसौ चौबीस मुनियोंसे सहित होते हुए मुक्तिको प्राप्त हुए हैं ॥ ११९० ॥
३२४ ।

सुपार्श्व जिनेन्द्र फाल्गुनकृष्णा षष्ठीको पूर्वाह्नसमयमें अनुराधा नक्षत्रके रहते सम्मेदपर्वतसे
पांचसौ मुनियोंसे युक्त होते हुए मुक्तिको प्राप्त हुए हैं ॥ ११९१ ॥ ५०० ।

चन्द्रप्रभ जिनेन्द्र भाद्रपदशुक्ला सप्तमीको पूर्वाह्नकालमें ज्येष्ठा नक्षत्रके रहते एक हजार
मुनियोंसे संयुक्त होते हुए सम्मेदशिखरसे मुक्त हुए हैं ॥ ११९२ ॥ १००० ।

पुष्पदन्तजिन आश्विनशुक्ला अष्टमीके दिन अपराह्नकालमें अपने जन्मनक्षत्रके रहते
सम्मेदशिखरसे एक हजार मुनियोंके साथ सिद्धिको प्राप्त हुए हैं ॥ ११९३ ॥ १००० ।

शीतलदेव कार्तिकशुक्ला पंचमीके पूर्वाह्नसमयमें अपने जन्मनक्षत्रके रहते सम्मेदशिखरसे
एक हजार मुनियोंके साथ निर्वाणको प्राप्त हुए हैं ॥ ११९४ ॥ १००० ।

भगवान् श्रेयांस श्रावणकी पूर्णिमाको पूर्वाह्नमें धनिष्ठानक्षत्रके रहते सम्मेदशिखरसे
एक हजार मुनियोंसे सहित होते हुए सिद्धिको प्राप्त हुए हैं ॥ ११९५ ॥ १००० ।

१ द व संजुत्ता. २ द व संजुत्ता. ३ द व संजुत्तो. ४ व पुण्यमाए.

फगुणबहुले पंचमिअवरणहे भस्तिणीसु चंपाए । रुवाहियळसयजुदो^१ सिद्धिगदो वासुपुजजिणो ॥ ११९६

६०१ ।

सुकट्टमीपदोसे आसाढे जम्मभम्मि सम्मेदे । छस्सयमुणिसंजुतो मुत्ति पत्तो विमलसामी ॥ ११९७

६०० ।

चेत्तस्स किण्हपच्छिमादिणप्पदोसम्मि जम्मणक्खत्ते । सम्मेदम्मि अणंतो सत्तसहस्सेहिं संपत्तो ॥ ११९८

७००० ।

जेट्टस्स किण्हचोहसिपच्चूले^२ जम्मभम्मि सम्मेदे । सिद्धो धम्मजिणिदो रुवाहियअडसएहिं जुदो ॥ ११९९

८०१ ।

जेट्टस्स किण्हचोहसिपदोसैसमयम्मि जम्मणक्खत्ते । सम्मेदे संतिजिणो गवलयमुणिसंजुदो^३ सिद्धो ॥ १२००

९०० ।

वहसाहसुकपाडिवपदोससमए हि जम्मणक्खत्ते । सम्मेदे कुंथुजिणो सहस्ससहिदो गदो सिद्धिं ॥ १२०१

१००० ।

चेत्तस्स बहुलचरिमे दिणम्मि^४ णियजम्मभम्मि पच्चूले । सम्मेदे अरदेओ सहस्ससहिदो गदो मोक्खं ॥ १२०२

१००० ।

वासुपूज्य जिनेन्द्र फाल्गुनकृष्णा पंचमीके दिन अपराह्नकालमें अश्विनीनक्षत्रके रहते छहसौ एक मुनियोंसे संयुक्त होते हुए चम्पापुरसे सिद्धिको प्राप्त हुए हैं ॥ ११९६ ॥ ६०१ ।

विमलनाथ स्वामी आषाढशुक्ला अष्टमीके दिन प्रदोषकालमें अपने जन्मनक्षत्रके रहते छहसौ मुनियोंसे संयुक्त होते हुए सम्मेदशिखरसे मुक्तिको प्राप्त हुए हैं ॥ ११९७ ॥ ६०० ।

अनन्तनाथ भगवान् चैत्रमासके कृष्णपक्षसम्बन्धी पश्चिम दिन अर्थात् अमावस्याको प्रदोषकालमें अपने जन्मनक्षत्रके रहते सम्मेदशिखरसे सात हजार मुनियोंके साथ मोक्षको प्राप्त हुए हैं ॥ ११९८ ॥ ७००० ।

धर्मनाथ जिनेन्द्र ज्येष्ठकृष्णा चतुर्दशीके दिन प्रत्यूषकालमें अपने जन्म नक्षत्रके रहते आठसौ एक मुनियोंसे युक्त होते हुए सम्मेदशिखरसे सिद्ध हुए हैं ॥ ११९९ ॥ ८०१ ।

शान्तिनाथ तीर्थंकर ज्येष्ठकृष्णा चतुर्दशीके दिन प्रदोषसमयमें अपने जन्मनक्षत्रके रहते नौसौ मुनियोंसे संयुक्त होते हुए सम्मेदशिखरसे सिद्ध हुए हैं ॥ १२०० ॥ ९०० ।

कुंथुजिन वैशाखशुक्ला प्रतिपदाके दिन प्रदोषसमयमें अपने जन्मनक्षत्रके रहते एक हजार मुनियोंसे सहित होते हुए सम्मेदशिखरसे सिद्धिको प्राप्त हुए हैं ॥ १२०१ ॥ १००० ।

अरनाथ भगवान् चैत्रकृष्णा अमावस्याके दिन प्रत्यूषकालमें अपने जन्मनक्षत्रके रहते एक हजार मुनियोंके साथ सम्मेदशिखरसे मोक्षको प्राप्त हुए हैं ॥ १२०२ ॥

१ द छसयजुदा. २ द ब पच्चूले. ३ द ब किण्हपदोसे. ४ द ब संजुदा सिद्धा. ५ द दिणिम्मि.

पंचमिपदोससमय फगुणबहुलमि भरणिणक्खत्ते । सम्मेदे मल्लिजिणो पंचसयसमं गदो^१ मोक्खं ॥ १२०३
५०० ।

फगुणकिण्हे वारसिपदोससमयमि जम्मणक्खत्ते । सम्मेदे सिद्धिगदो सुच्चददेभो सहस्ससंजुत्तो ॥ १२०४
१००० ।

वहसाहकिण्हेचोइसिपच्चूसे जम्मभम्मि सम्मेदे । गिस्सेयससंपण्णे समं सहस्सेण णमिसामी ॥ १२०५
१००० ।

बहुलदुमीपदोसे आसाढे जम्मभम्मि उज्जंते । कृत्तीसाधिपणसयसहिदो णेमीसरो सिद्धो^२ ॥ १२०६
५३६ ।

सिद्धसत्तमीपदोसे सावणमासमि जम्मणक्खत्ते । सम्मेदे पासजिणो कृत्तीसजुदो गदो मोक्खं ॥ १२०७
३६ ।

कसियकिण्हे चोइसिपच्चूसे^३ सादिणमणक्खत्ते । पावाए णथरीए एक्को वीरेसरो सिद्धो ॥ १२०८
१ ।

उसहो चोइसदिबसे दुविणं वीरेसरस्स सेसाणं । मासेण य विणिविसे जोगादो मुत्तिसंपण्णे ॥ १२०९
उसहो य वासुपुजो णेमी पल्लंक्खत्तयो सिद्धा । काउस्सग्गेण जिणा सेसा मुत्तिं समावण्णा ॥ १२१०

मल्लिनाथ तीर्थंकर फाल्गुनकृष्णा पंचमीको प्रदोषसमयमें भरणीनक्षत्रके रहते सम्मेदशिखरसे पांचसौ मुनियोंके साथ मोक्षको प्राप्त हुए हैं ॥ १२०३ ॥ ५०० ।

सुत्रतदेव फाल्गुनकृष्णा बारसके दिन प्रदोषसमयमें अपने जन्मनक्षत्रके रहते एक हजार मुनियोंसे सहित होते हुए सम्मेदशिखरसे सिद्धिको प्राप्त हुए हैं ॥ १२०४ ॥ १००० ।

नमिनाथ स्वामी वैशाखकृष्णा चतुर्दशीके दिन प्रत्यूषकालमें अपने जन्मनक्षत्रके रहते सम्मेदशिखरसे एक हजार मुनियोंके साथ निश्रेयसपदको प्राप्त हुए हैं ॥ १२०५ ॥ १००० ।

भगवान् नेमीश्वर आपाढ़कृष्णा अष्टमीके दिन प्रदोषकालमें अपने जन्मनक्षत्रके रहते पांचसौ छत्तीस मुनियोंसे सहित होते हुए ऊर्जयन्तगिरिसे सिद्ध हुए हैं ॥ १२०६ ॥ ५३६ ।

पार्श्वनाथ जिनेन्द्र श्रावणमासमें शुक्लपक्षकी सप्तमीको प्रदोषकालमें अपने जन्मनक्षत्रके रहते छत्तीस मुनियोंसे युक्त होते हुए सम्मेदशिखरसे मोक्षको प्राप्त हुए हैं ॥ १२०७ ॥ ३६ ।

भगवान् वीरेश्वर कार्तिककृष्णा चतुर्दशीके दिन प्रत्यूषकालमें स्वाति नामक नक्षत्रके रहते पावापुरसे अकेले ही सिद्ध हुए हैं ॥ १२०८ ॥ १ ।

भगवान् ऋषभदेवने चौदह दिन पहिले, महावीर स्वामीने दो दिन पहिले, और शेष तीर्थंकरोंने एक मास पूर्वमें योगसे विनिवृत्त होनेपर मुक्तिको प्राप्त किया है ॥ १२०९ ॥

भगवान् ऋषभनाथ, वासुपूज्य और नेमिनाथ पर्यंक्खत्त आसनसे, तथा शेष जिनेन्द्र कायोत्सर्गसे मुक्तिको प्राप्त हुए हैं ॥ १२१० ॥

१ द व संयत्समगदो. २ द सिद्धा. ३ द व पज्जूसे. ४ द पल्लंक्खत्तयो.

वसन्ततिलकम्—

घोरट्टकम्मणियरे दलित्ठं लदंणिस्सेयसा जिणवरा जगवद्वणिजा ।
सिद्धिं दिसंतु तुरिदं सिरिवालचंदंसिद्धंतियप्पहुदिभव्वजणाणं सव्वे ॥ १२११ ॥
दसमंते चउसीदी कमसो अणुबद्धकेवली होंति । बाहत्तरि चउदालं सेयंसे वासुपुजे य ॥ १२१२ ॥

पत्तेयं ८४ । से ७२ । वा ४४ ।

विमलजिणे चालीसं णवसु तदो चउनिवज्जिदा कमसो । तिण्णि चिय पासजिणे तिण्णि चिय वहुमाणम्मि ॥ १२१३ ॥
४० । ३६ । ३२ । २८ । २४ । २० । १६ । १२ । ८ । ४ । ३ । ३ ।

आ सत्तममेकसयं उवरितिण्ण णउदि णउदि चउसीदी । सेसेसु पुव्वसंखा हवंति अणुबद्धकेवली अहवा ॥ १२१४ ॥
पत्तेयं १०० । १०० । १०० । १०० । १०० । १०० । १०० । १०० । १०० । १०० । १०० । ८४ ।
४० । ३६ । ३२ । २८ । २४ । २० । १६ । १२ । ८ । ४ । ३ । ३ ।

जिन्होंने घोर अष्ट कर्मोंके समूहको नष्ट करके निश्रेयसपदको प्राप्त कर लिया है और जो जगत्के वन्दनीय हैं ऐसे वे सर्व जिनेन्द्र शीघ्र ही, श्रीबालचन्द्र सैद्धांतिक आदि भव्यजनोंको मुक्ति प्रदान करें ॥ १२११ ॥

आदिनाथसे लेकर दशवें तीर्थंकर तक चौरासी, तथा श्रेयांस और वासुपूज्य भगवान्के क्रमसे बहत्तर और चवालीस अनुबद्ध केवली हुए हैं ॥ १२१२ ॥

ऋषभादि प्रत्येकके ८४ । श्रेयांस ७२ । वासुपूज्य ४४ ।

विमलनाथ भगवान्के चालीस, फिर इसके आगे नौ तीर्थंकरोंके क्रमसे उत्तरोत्तर चार चार हीन, पार्श्वनाथ जिनेन्द्रके तीन, और वर्धमान स्वामीके भी तीन ही अनुबद्ध केवली हुए हैं ॥ १२१३ ॥

विमल ४० । अनंत ३६ । धर्म ३२ । शान्ति २८ । कुंथु २४ । अर २० । मल्लि १६ । सुव्रत १२ । नमि ८ । नेमि ४ । पार्श्व ३ । वीर ३ ।

अथवा सातवें तीर्थंकर तक एकसौ, इसके आगे तीन तीर्थंकरोंके नब्बै, पुनः नब्बै, चौरासी, और शेष तीर्थंकरोंके पूर्वोक्त संख्याप्रमाण ही अनुबद्ध केवली हुए हैं ॥ १२१४ ॥

ऋषभ १०० । अजित १०० । संभव १०० । अमि. १०० । सुमति १०० । पद्म १०० । सुपार्श्व १०० । चन्द्र ९० । पुष्प ९० । शीतल ९० । श्रेयांस ९० । वासु. ८४ । विमल ४० । अनन्त ३६ । धर्म ३२ । शान्ति २८ । कुंथु २४ । अर २० । मल्लि १६ । सुव्रत १२ । नमि ८ । नेमि ४ । पार्श्व ३ । वीर ३ ।

१ द व जगवदंणिजं, २ द व चंदं सिद्धंतियं पहुदिभव्वजणाणु, ३ व-पुस्तके एषा गाथा नास्ति.

उसहृदियाणं सिस्सा वीससहस्सा यणुत्तरेसु गदा । कमसो पंचजिणेसु तत्तो बारससहस्साणि ॥ १२१५
 अ २०००० । २०००० । २०००० । १२००० । १२००० । १२००० । १२००० । १२००० ।
 तत्तो पंचजिणेसु एकारसहस्सयाणि पत्तेकं । पंचसु सामिसु तत्तो एक्केके दससहस्साणि ॥ १२१६
 ११००० । ११००० । ११००० । ११००० । ११००० । १०००० । १०००० । १०००० । १०००० । १०००० ।
 अट्ठासीदिसयाणि कमेण सेसेसु जिणवरिंदेसु । गयणणभअट्टसगसगदोअंककमेण लम्बपरिमाणं ॥ १२१७
 ८८०० । ८८०० । ८८०० । ८८०० । ८८०० । ८८०० । ८८०० । संमेलिदा २७७८०० ।

। अणुत्तरं गदं ।

सद्विसहस्सा णवसयसहिदा सिद्धिं गदा जदीण गणा । उसहस्स अजियपट्टणो एक्कसया सत्तहत्तरिसहस्सा ॥ १२१८
 ६०९०० । ७७१०० ।
 सत्तरिसहस्सइगिसयसंजुत्ता संभवस्स इगिलक्खं । दो लक्खा एक्कसयं सीदिसहस्साणि णंदणजिणस्स ॥ १२१९
 १७०१०० । २८०१०० ।

ऋषभादिक तीन तीर्थंकरोंके क्रमसे बीस बीस हजार और इसके आगे पांच तीर्थंकरोंके
 बारह बारह हजार शिष्य अनुत्तर विमानोंमें गये हैं ॥ १२१५ ॥

ऋषभ २०००० । अजित २०००० । संभव २०००० । अभि. १२००० ।
 सुमति १२००० । पद्म १२००० । सुपार्श्व १२००० । चन्द्र १२००० ।

इसके आगे पांच तीर्थंकरोंमेंसे प्रत्येकके ग्यारह हजार और फिर पांच तीर्थंकरोंमेंसे
 एक एकके दश हजार शिष्य अनुत्तर विमानोंमें गये हैं ॥ १२१६ ॥

पुष्प. ११००० । शीतल ११००० । श्रेयांस ११००० । वासु. ११००० ।
 विमल ११००० । अनंत १०००० । धर्म १०००० । शान्ति १०००० ।
 कुशु १०००० । अर १०००० ।

इसके आगे शेष जिनेन्द्रोंके क्रमसे अठासीसौ शिष्य अनुत्तर विमानोंमें गये हैं ।
 अनुत्तर विमानोंमें जानेवाले इन सब शिष्योंका प्रमाण अंकक्रमसे शून्य, शून्य, आठ, सात, सात
 और दो, इन अंकोंसे निर्मित संख्याके बराबर है ॥ १२१७ ॥

मल्लि ८८०० । सुव्रत ८८०० । नमि ८८०० । नेमि ८८०० । पार्श्व ८८०० ।
 वर्धमान ८८०० । सम्मिलित २७७८०० ।

अनुत्तर जानेवालोंका कथन समाप्त हुआ ।

भगवान् ऋषभनाथके साठ हजार नौसौ, और अजित प्रभुके सत्तर हजार एकसौ
 यतिगण सिद्धिको प्राप्त हुए हैं ॥ १२१८ ॥ ऋ. ६०९०० । अजि. ७७१०० ।

सम्भवनाथ स्वामीके एक लाख सत्तर हजार एकसौ, और नन्दन जिनेन्द्रके दो लाख
 अस्सी हजार एकसौ यतिगण सिद्ध हुए हैं ॥ १२१९ ॥ सं. १७०१०० । अभि. २८०१००

१ द व गदो.

लक्खाणि तिग्णि सोलससएहिं जुत्ताणि सुमइसामिस्स ।
चोइससहस्ससहिदा पडमप्पइजिणवरस्स तियलक्खा^१ ॥ १२२०
३०१६०० । ३१४००० ।

पंचासीदिसहस्सा दो लक्खा छस्सया सुपासस्स । चउतीससहस्सजुदा दो लक्खा चंदपहपहुणो ॥ १२२१
२८५६०० । २३४००० ।

उणसीदिसहस्साणि इगिलक्खं छस्सयाणि सुविहिस्स । सीदिसहस्सां छस्सयजुत्ता हिं^२ सीयलस्स देवस्स ॥ १२२२
१७९६०० । ८०६०० ।

पण्णट्टिसहस्साणि सेयंसजिणस्स छस्सयाणि पि । चउवण्णसहस्साइं छच्च सया वासुपुज्जस्स ॥ १२२३
६५६०० । ५४६०० ।

एक्कावण्णसहस्सा तिग्णि सयाणि पि विमलगाहस्स । तेत्थियमेत्तसहस्सा तियसयहीणा अणंतस्स ॥ १२२४
५१३०० । ५१००० ।

उणवण्णसहस्साणि सत्तसएहिं जुदाणि धम्मस्स । अइदालसहस्साइं चत्तारि सदाणि संतिस्स ॥ १२२५
४९७०० । ४८४०० ।

छादालसहस्साणि अट्टसदाणि च कुंथुणाहस्स । सत्तत्तीससहस्सा दोसयजुत्ता य अरजिणिदस्स ॥ १२२६
४६८०० । ३७२०० ।

सुमतिनाथ स्वामीके तीन लाख सोलहसौ, और पद्मप्रभ जिनेन्द्रके तीन लाख चौदह हजार मुनि सिद्ध हुए ॥ १२२० ॥ सुम. ३०१६०० । प. ३१४००० ।

सुपार्श्वनाथ भगवान्के दो लाख पचासी हजार छहसौ, और चन्द्रप्रभ प्रभुके दो लाख चौतीस हजार यति मुक्त हुए ॥ १२२१ ॥ सुपा. २८५६०० । चं. २३४००० ।

सुविधिनाथ भगवान्के एक लाख उन्यासी हजार छहसौ, और शीतलदेवके अस्सी हजार छहसौ ऋषि मुक्तिको प्राप्त हुए ॥ १२२२ ॥ सुवि. १७९६०० । शी. ८०६०० ।

श्रेयांसजिनके पैसठ हजार छहसौ, और वासुपूज्य भगवान्के चौवन हजार छहसौ मुनि मोक्षको प्राप्त हुए ॥ १२२३ ॥ भे. ६५६०० । वा. ५४६०० ।

विमलनाथ तीर्थंकरके इक्यावन हजार तीनसौ, और अनन्तनाथजिनके तीनसौ कम इतने ही अर्थात् इक्यावन हजार यति सिद्ध हुए ॥ १२२४ ॥ वि. ५१३०० । अन. ५१००० ।

धर्मनाथ प्रभुके उनंचास हजार सातसौ, और शान्तिनाथ स्वामीके अड़तालीस हजार चारसौ ऋषि सिद्धपदको प्राप्त हुए ॥ १२२५ ॥ ध. ४९७०० । शां. ४८४०० ।

कुंथुनाथ तीर्थंकरके छयालीस हजार आठसौ, और अरनाथ जिनेन्द्रके सैंतीस हजार दोसौ मुनि मुक्त हुए ॥ १२२६ ॥ कुं. ४६८०० । अर ३७२०० ।

१ न तिसयलक्खा. २ द न ँहस्सं. ३ द न जुत्ताहिं.

TP. 39

अट्टाबीससहस्रा अट्टसदाणि पि मल्लिणाहस्स । उणवीससहरसाई दोण्णि सथा सुव्वदजिणस्स ॥ १२२७

२८८०० । १९२०० ।

णव थ सव्वसा छस्सयसंजुत्ता णमिजिणस्स सिस्सगणा । णेमिस्स अडसहस्सा वासट्टिसयाणि पासस्स ॥ १२२८

९६०० । ८००० । ६२०० ।

चउदालसया वीरेसरस्स सव्वाण मेलेदपमाणं । चउवीसदिलक्खाणि चउसट्टिसहस्सचउ सयाणि ति ॥ १२२९

४४०० । २४६४४०० ।

उसहादिसोलसाणं केवलणाणप्पसूदिदिवसम्मि । पडमं चिय सिस्सगणा णिस्सेयससंपयं पत्ता ॥ १२३०

कुंधुचउके क्रमसे इग्गिट्टिळ्ळमाससमयपरंते । णमिपडुदिजिणिंदेसुं इग्गिट्टिळ्ळवाससंखाए ॥ १२३१

१ । २ । ३ । ६ ।

१ । २ । ३ । ६ ।

खोहुम्मादियउवरिसग्गेवज्जा जाव उवग्गदा समं । उसहादीणं सिस्सा ताण पमाणं परूवेमो ॥ १२३२

इगिसय तिणिसहस्सा णवसयअन्नहियदोसहस्साणि ।

णवसयणवयसहस्सा णवसयसंजुत्तसगसहस्साणि ॥ १२३३

३१०० । २९०० । ९९०० । ७९०० ।

मल्लिनाथ भगवान्के अट्टाईस हजार आठसौ, और सुव्रतजिनके उन्नीस हजार दोसौ यति सिद्ध हुए ॥ १२२७ ॥ म. २८८०० । सुव्र. १९२०० ।

नमिनाथ जिनेन्द्रके नौ हजार छहसौ, नेमिनाथके आठ हजार, और पार्श्वनाथ भगवान्के वासठसौ शिष्यगण सिद्धपदको प्राप्त हुए ॥ १२२८ ॥

न. ९६०० । ने. ८००० । पा. ६२०० ।

वीरेश्वरके चवालीससौ शिष्यगण मुक्तिको प्राप्त हुए । सब शिष्योंका सम्मिलित प्रमाण चौबीस लाख चौसठ हजार चारसौ होता है ॥ १२२९ ॥ वीर ४४०० । सम्मिलित २४६४४०० ।

ऋषभादिक सोलह तीर्थकरोंके शिष्यगण केवलज्ञान उत्पन्न होनेके दिन पहिले ही निश्रेयससंपदाको प्राप्त हुए ॥ १२३० ॥

कुंधुनाथ आदिक चार तीर्थकरोंके शिष्यगण क्रमसे एक, दो, तीन, और छह मासतक तथा नमिनाथप्रभृति चार जिनेन्द्रोंके शिष्यगण एक, दो, तीन और छह वर्षतक निश्रेयसपदको प्राप्त हुए ॥ १२३१ ॥ १, २, ३, ६ । १, २, ३, ६ ।

ऋषभादिक तीर्थकरोंके जो शिष्य सौधर्मसे लेकर ऊर्ध्व प्रैवेयक तक स्वर्गको प्राप्त हुए हैं, उनके प्रमाणका प्ररूपण किया जाता है ॥ १२३२ ॥

तीन हजार एकसौ, नौसौ अधिक दो हजार, नौ हजार नौसौ, सात हजार नौसौ, छह हजार चारसौ, चालीससौ, दो हजार चारसौ, चालीससौ, प्रत्येकके चारसौके साथ नौ हजार और

१ द ब परिमाणं. २ द ब 'छमाससंखाए.

चउत्थसहस्रस्यार्णि चालसया दो सहस्र चारि सया ।

चालसया पत्तेकं चारिसदेण वि य णव अड सहस्रं ॥ १२३४

६४०० । ४००० । २४०० । ४००० । ९४०० । ८४०० ।

चउत्थसत्तसहस्रस्य चउत्थअदिरित्तसहस्रस्यार्णि । सगस्यसंखालमधियपंचसहस्रस्य पणसहस्रस्य ॥ १२३५

७४०० । ६४०० । ५७०० । ५००० ।

तियस्यचउत्थसहस्रस्य छत्तस्यसंजुत्तियसहस्रस्यार्णि । दोस्यजुदत्तिसहस्रस्य अट्टस्यअभहियदोसहस्रस्यार्णि ॥ १२३६

४३०० । ३६०० । ३२०० । २८०० ।

चउत्थजुदत्तसहस्रस्य दोणिण सहस्रस्यार्णि सोलसस्यार्णि । वारससया सहस्रं अट्टस्यार्णि जहा कमसो ॥ १२३७

२४०० । २००० । १६०० । १२०० । १००० । ८०० ।

लक्खं पंचसहस्रस्य अट्टस्यार्णि पि मिलिदपरिमाणं । त्रिण्यसुदणियमसंजमभरिदारं भावसमणायं ॥ १२३८

१०५८०० ।

तियवासौ अडमासं पक्खं तह तदियकालअवसेसे । सिद्धो रिसहजिणिंदो वीरो तुरिमस्स तेत्तिप्प सेसे ॥ १२३९

वा ३, मा ८, दि १५ ।

सिद्धिं गदम्मि उसहे सायरकोडीण पणलक्खेसुं । बोलीणेसुं अजिओ णिसेयससंपयं पत्तो ॥ १२४०

सा ५००००००००००००० ।

आठ हजार अर्थात् नौ हजार चारसौ और आठ हजार चारसौ, सात हजार चारसौ, चारसौ अधिक छह हजार, सातसौ संख्यासे अधिक पांच हजार, पांच हजार, चार हजार तीनसौ, छहसौ सहित तीन हजार, दोसौ सहित तीन हजार, आठसौ अधिक दो हजार, चारसौसे युक्त दो हजार, दो हजार, सोलहसौ, बारहसौ, एक हजार, और आठसौ, इसप्रकार क्रमसे ये ऋषभादिक चौबीस तीर्थकरोंके शिष्य सौधर्मादिकको प्राप्त हुए ॥ १२३३-१२३७ ॥

ऋ. ३१०० । अजि. २९०० । सं. ९९०० । अभि. ७९०० । सुम. ६४०० ।

प. ४००० । सुपा. २४०० । चं. ४००० । पुष्प. ९४०० । शी. ८४०० ।

श्रे. ७४०० । वा. ६४०० । वि. ५७०० । अनं. ५००० । घ. ४३०० ।

शां. ३६०० । कुं. ३२०० । अर २८०० । म. २४०० । सुत्र. २००० ।

न. १६०० । ने. १२०० । पा. १००० । व. ८०० ।

विनय, श्रुत, नियम और संयमसे युक्त इन सब भावमुनियोंका सम्मिलित प्रमाण एक

लाख पांच हजार आठसौ होता है ॥ १२३८ ॥ १०५८०० ।

तृतीय कालमें तीन वर्ष, आठ मास और एक पक्षके अवशिष्ट रहनेपर ऋषभ जिनेन्द्र, तथा इतना ही चतुर्थ कालमें अवशेष रहनेपर वीर प्रभु सिद्धपदको प्राप्त हुए ॥ १२३९ ॥

वर्ष ३, मास ८, दिन १५ ।

भगवान् ऋषभदेवके मुक्त हो जानेके पश्चात् पचास लाख करोड़ सागरोंके व्यतीत होनेपर अजितनाथ तीर्थकरने निश्रेयससंपदाको प्राप्त किया ॥ १२४० ॥ सा. ५० लाख करोड़ ।

१ व चारिसहस्रस्य पणसहस्रस्य. २ द व सयाणं. ३ द व वासो. ४ द व पत्ता.

उवहीसु तीस^१ दसणवसंखेसुं कोडिलक्खपह्दुसुं^२ । तत्तो कमेण संभवणंढणसुमदी गदा सिद्धिं ॥ १२४१

३००००००००००००० । १००००००००००००००० । १०००००००००००० ।

उवहिउवमाण णउदी णउसु सहस्सेसु कोडिपह्दुसुं^३ ।

तत्तो गहेसु कमसे सिद्धो पउमप्पहो सुपासो यं ॥ १२४२

१०००००००००००० । १००००००००००००० ।

णवसयणउद्दिणवेसुं कोडिह्दुसुं समुह्दउवमाणं । जादेसु तदो^४ सिद्धा चंदप्पहसुविहिसीयलया^५ ॥ १२४३

१०००००००००००० । १००००००००००००० । १०००००००००० ।

छब्बीससहस्साधियछसट्टिल्लक्खेहि सायरसण्ण । ऊणम्मि कोडिसायरकाले सिद्धो य सेयसो ॥ १२४४

११११११०० व रिण ६६२६००० ।

चउवण्णतीसणवचउसायरउवमेसु तह अदीदेसु । सिद्धो य वासुपुज्जो कमेण विमलो अणंतधम्मा यं ॥ १२४५

५४ । ३० । १ । ४ ।

तिसु सायरोवमेसुं तिचरणपल्लुणिपुसु संतिजिणो । पल्लिदोवमस्स अद्धे तत्तो सिद्धिं गदो कुंथू ॥ १२४६

सा ३ रिण प ३ | कुं प १ |
४ | २ |

इसके आगे तीस लाख करोड़, दश लाख करोड़ और नौ लाख करोड़ सागरोंके चले जानेपर क्रमसे सम्भव, अभिमन्दन और सुमतिनाथ भगवान् सिद्धिको प्राप्त हुए ॥ १२४१ ॥

३० लाख करोड़ । १० लाख करोड़ । ९ लाख करोड़ ।

इसके पश्चात् नव्वै हजार करोड़ और नौ हजार करोड़ सागरोंके बीत जानेपर क्रमसे पञ्चप्रभ और सुपार्श्वनाथ तीर्थंकर सिद्ध हुए ॥ १२४२ ॥ ९० हजार करोड़ । ९ हजार करोड़ ।

इसके पश्चात् एक करोड़से गुणित नौसौ, नव्वै और नौ सागरोपम अर्थात् नौसौ करोड़ सागरोपम, नव्वै करोड़ सागरोपम और नौ करोड़ सागरोपमोंके चले जानेपर क्रमसे चन्द्रप्रभ, सुविधिनाथ और शीतलनाथ भगवान् सिद्ध हुए ॥ १२४३ ॥

१०० करोड़ । ९० करोड़ । ९ करोड़ ।

छयासठ लाख छब्बीस हजार सौ सागर कम एक करोड़ सागरप्रमाण कालके चले जानेपर भगवान् श्रेयांस सिद्ध हुए ॥ १२४४ ॥ सा. ३३७३९०० ।

पश्चात् चौवन, तीस, नौ और चार सागरोपमोंके व्यतीत होनेपर क्रमसे वासुपूज्य, विमल, अनन्त और धर्मनाथ तीर्थंकर सिद्ध हुए ॥ १२४५ ॥ ५४ । ३० । १ । ४ ।

इसके पश्चात् पौन पल्य कम तीन सागरोपमोंके व्यतीत होनेपर शान्तिनाथ जिनेन्द्र और फिर अर्द्ध पल्योपमकालके बीत जानेपर भगवान् कुंथुनाथ मुक्तिको प्राप्त हुए ॥ १२४६ ॥

सा० ३-प. ३ । प. १ ।

१ द व तीसुं. २ द व पह्दुसुं. ३ द व पह्दुदीसु. ४ द व सिद्धा पउमप्पहा सुपासा य.
५ द व जादे स तदो. ६ द व 'सुह्दसी'. ७ व छासट्टिं. ८ व अणंतधम्मो य.

पलिदोवमस्स पादे इगिकोडिसहस्सवस्सपरिहाणे । अरदेओ मल्लिजिणो कोडिसहस्सम्मि वासाणं ॥ १२४७

अ प १ रिण वस्स १००००००००००० । मल्लि १०००००००००० ।

४

चउवण्णल्लकपंचसु लक्खेसुं ववगदेसु वासाणं । कमसो सिद्धिं पत्ता' सुव्वयणमिणेमिजिणणाहं ॥ १२४८

वास ५४००००० । ६००००० । ५००००० ।

तेसीदिसहस्सेसुं पण्णाधियसगस्सेसु जादेसुं । तसो पासो सिद्धो पण्णम्महियम्मि दोसए वीरो ॥ १२४९

८३७५० । २५० ।

। कम्मकखयंतरं समत्तं ।

पुव्वंगम्महियाणिं सायरउवमाणकोडिलक्खाणिं । पण्णास तित्थवट्टणकाळो उसहस्स गिदिट्ठो^१ ॥ १२५०

५००००००००००००० पुव्वंग १ ।

पुव्वंगतयजुदाहं समुहउवमाण कोडिलक्खाणिं । तीसं चिय सो कालो अजियजिणिदस्स णादन्वो ॥ १२५१

सा ३०००००००००००० पुव्वंग ३ ।

चउपुव्वंगजुदाहं समुहउवमाण कोडिलक्खाणिं । दसमेत्ताहं भणिदो संभवसामिस्स सो कालो ॥ १२५२

सा १०००००००००००० पुव्वंग ४ ।

पश्चात् एक हजार करोड़ वर्ष कम पाष पल्योपमके बीत जानेपर अरनाथ भगवान् और फिर एक हजार करोड़ वर्षोंके पश्चात् मल्लिनाथजिन मुक्त हुए ॥ १२४७ ॥

प. १ - वर्ष १००० करोड़ । १००० करोड़ ।

इसके पश्चात् चौधन लाख, छह लाख और पांच लाख वर्षोंके बीत जानेपर क्रमसे सुव्रत, नमि और नेमिनाथ जिनेन्द्र मुक्तिको प्राप्त हुए ॥ १२४८ ॥

वर्ष ५४ लाख । ६ लाख । ५ लाख ।

इसके पश्चात् तेरासी हजार सातसौ पचास वर्षोंके बीत जानेपर पार्श्वनाथ तीर्थकर और फिर दोसौ पचास वर्षोंके बीत जानेपर वीर भगवान् सिद्ध हुए ॥ १२४९ ॥

८३७५० । २५० ।

मोक्षका अन्तर समाप्त हुआ ।

भगवान् ऋषभनाथका तीर्थप्रवर्तनकाल एक पूर्वांग अधिक पचास लाख करोड़ सागर-प्रमाण कहा गया है ॥ १२५० ॥ सा. ५० लाख करोड़ + पूर्वांग १ ।

अजितनाथ तीर्थकरका वह तीर्थप्रवर्तनकाल तीन पूर्वांग सहित तीस लाख करोड़ सागरोपमप्रमाण जानना चाहिये ॥ १२५१ ॥ सा. ३० करोड़ लाख + पूर्वांग ३ ।

सम्भवनाथ स्वामीका वह काल चार पूर्वांग सहित दश लाख करोड़ सागरोपमप्रमाण कहा गया है ॥ १२५२ ॥ सा. १० लाख करोड़ + पूर्वांग ४ ।

१ द व पत्तो. २ द व जिणणाहं. ३ द व गिदिट्ठा.

चउपुव्वंगजुदाहं वारिधिउवमाण कोडिलवखाणि । णवमेत्ताणि कहिदो णंदणसामिस्स सो समओ ॥ १२५३

९००००००००००० पुव्वंग ४ ।

चउपुव्वंगव्वहिया पओहिउवमाण णउदिमेत्ताणं । कोडिसदस्सा हि पुढं सो समओ सुमइसामिस्स ॥ १२५४

९००००००००००० अंग ४ ।

चउपुव्वंगव्वहिया सिधुवमा णवसहस्सकोडीओ । तित्थपवट्टणसमओ पउमण्हजिणवरिंदस्स ॥ १२५५

९००००००००००० अंग ४ ।

चउपुव्वंगजुदाओ णवसयकोडीओ जलहिउवमाणं । धम्मपयट्टणकालप्पमाणमेदं सुपासस्स ॥ १२५६

९००००००००००० अंग ४ ।

चउपुव्वंगजुदाओ रयणायरउवमणउदिकोडीओ । णिस्सेयपयपयट्टणकालो चंदप्पहजिणस्स ॥ १२५७

९००००००००००० अंग ४ ।

अडवीसपुव्वअंगाधियपल्लचउत्थभायहीणाओ । मयरायरउवमाणं णवकोडीओ समधिआओ ॥ १२५८

८९९९९९९९९ प ९९९९९९९९९९९९९९९९ प ३ रिण अंग २८ ।

४

अदिरेगस्स पमाणं पुव्वमाणं लक्खमेक्कपरिमाणं । मोक्खस्सेणियपयट्टणकालो विरिपुक्कदंतस्स ॥ १२५९

१००००० ।

अभिनन्दन स्वामीका वह काल चार पूर्वांग सहित नौ लाख करोड़ सागरोपमप्रमाण कहा गया है ॥ १२५३ ॥ सा. ९ लाख करोड़ + पूर्वांग ४ ।

सुमतिनाथ स्वामीका वह समय चार पूर्वांग अधिक नब्बै हजार करोड़ सागरोपमप्रमाण कहा गया है ॥ १२५४ ॥ सा. ९० हजार करोड़ + पूर्वांग ४ ।

पद्मप्रभ जिनेन्द्रका तीर्थप्रवर्तनसमय चार पूर्वांग अधिक नौ हजार करोड़ सागरोपम-प्रमाण है ॥ १२५५ ॥ सा. ९ हजार करोड़ + पूर्वांग ४ ।

सुपार्श्वनाथ तीर्थकरके धर्मप्रवर्तनकालका प्रमाण चार पूर्वांग सहित नौसौ करोड़ सागरोपम है ॥ १२५६ ॥ सा. ९०० करोड़ + पूर्वांग ४ ।

चन्द्रप्रभजिनका निश्रेयसपदप्रवर्तनकाल चार पूर्वांग सहित नब्बै करोड़ सागरोपमप्रमाण है ॥ १२५७ ॥ सा. ९० करोड़ + पूर्वांग ४ ।

श्रीपुष्पदन्त तीर्थकरका मोक्षमार्गप्रवर्तनकाल अट्ठाईस पूर्वांग अधिक पल्यके चतुर्थ भागसे हीन नौ करोड़ सागरोपमोंसे अधिक है । इस अधिक कालका प्रमाण एक लाख पूर्व है ॥ १२५८-१२५९ ॥

सा. ८९९९९९९९, प. ९९९९९९९९९९९९९९९९ - पूर्वांग २८ + पूर्व १००००० ।

१ द मोक्खस्सेण .

पलिदोवमद्रसमधियतोयहिउवमाण एकसयहीणा । रयणायरुवमकोडी सीयलदेवस्स अदिरित्ता ॥ १२६०

सा ९९९९८९९ प ९९९९९९९९९९९९९९९९९९ १
२

अदिरेगस्स पमाणं पणुवीससहस्स होति पुञ्जाणि । छन्वीससहस्साधियवच्छरछावट्टिलक्खपरिहीणा ॥ १२६१

पुच्च २५००० रिण व ६६२६००० ।

इमिगीसलक्खवच्छरविरहिदपलस्स तिचरणेणूणा । चउवणणउवहिउवमा सेवंसजिणस्स तित्थकत्तिसं ॥ १२६२

सा ५४ वा २१००००० रिण प ३
४

चउवणणलक्खवच्छरऊणियपल्लेण विरहिदा होति । तीस महण्णवउवमा सो कालो वासुपुजस्स ॥ १२६३

सा ३० व ५४००००० रिण प १ ।

पण्णरसलक्खवच्छरविरहिदपलस्स तिचरणेणूणा । णववारिहिउवमाणा सो कालो विमलणाहस्स ॥ १२६४

सा ९ व १५००००० रिण प ३
४

पण्णाससहस्साधियसगलक्खेणूणवल्लदलमेत्ते । विरहिदुच्चउरो साय्यरउवमाणि अणंतसामिस्स ॥ १२६५

सा ४ व ७५०००० रिण प १
२

पण्णाससहस्साधियहुलक्खवासूणवल्लपरिहीणा । त्रिणिण महण्णवउवमा धम्मो धम्मोवदेसणाकालो ॥ १२६६

सा ३ व २५०००० रिण प १ ।

शीतलनाथका तीर्थप्रवर्तनकाल अर्ध पल्योपम और एकसौ सागर कम एक करोड़ सागरोपमप्रमाण कालसे अतिरिक्त है ॥ १२६० ॥

सा. ९९९९८९९, प. ९९९९९९९९९९९९९९९९ ३ ।

इस अतिरिक्त कालका प्रमाण छयासठ लाख छन्वीस हजार वर्ष कम पच्चीस हजार पूर्व है ॥ १२६१ ॥ पूर्व २५००० — वर्ष ६६२६००० ।

श्रेयांस जिनेन्द्रका तीर्थकर्तृत्वकाल इक्कीस लाख वर्ष कम एक पल्यके तीन चतुर्थांशसे रहित चौवन सागरोपमप्रमाण है ॥ १२६२ ॥ सा. ५४ + वर्ष २१००००० — प. ३ ।

वासुपूज्य भगवान्का वह काल चौवन लाख वर्ष कम एक पल्यसे रहित तीस सागरोपमप्रमाण है ॥ १२६३ ॥ सा. ३० + वर्ष ५४००००० — प. १ ।

विमलनाथ तीर्थकरका वह काल पन्द्रह लाख वर्ष कम पल्यके तीन चतुर्थांशसे हीन नौ सागरोपमप्रमाण है ॥ १२६४ ॥ सा. ९ + वर्ष १५००००० — प. ३ ।

अनन्तनाथ स्वामीका तीर्थप्रवर्तनकाल सात लाख पचास हजार वर्ष कम अर्ध पल्यमात्रसे रहित चार सागरोपमप्रमाण है ॥ १२६५ ॥ सा. ४ + वर्ष ७५००००० — प. ३ ।

धर्मनाथ स्वामीके धर्मोपदेशका काल दो लाख पचास हजार वर्ष कम एक पल्यसे हीन तीन सागरोपमप्रमाण है ॥ १२६६ ॥ सा. ३ वर्ष २५००००० — प. १ ।

१ द ब धम्मोवदेसणो कालो.

बारससयाणि पण्णाधियाणि संवच्छराणि पल्लवं । मोक्खोवदेसकालो संतिजिणिदस्स णिदिहं ॥ १२६७

प १ व १२५० ।

२

गभपणहुगसगच्छकट्टाणे गवसंखवासपरिहीणे । पल्लस्स चउवभागो सो कालो कुंथुणाहस्स ॥ १२६८

प १ रिण व ९९९९९९७२५० ।

४

कीदिसहस्सा गवसयतेत्तीसहस्सवस्सपरिहीणा । णिव्वाणपयपयट्ठणकालपमाणं अरजिणस्स ॥ १२६९

९९९९९६६१०० ।

पणवण्णवस्सलक्खा वावण्णसहस्सउस्सयविहीणा । अपवग्गमैग्गपयट्ठणकालो सिरिमल्लिसामिस्स ॥ १२७०

वा ५४४७४०० ।

पंचसहस्सजुदाणिं छ चिय संवच्छराण लक्खाणि । णिस्सेयपयपयट्ठणकालो सुव्वयजिणिदस्स ॥ १२७१

वा ६०५००० ।

अडसयएक्कसहस्सवह्वियाणं संवच्छराण पणलक्खा । तिथावयारवट्ठणकालपमाणं णमिजिणस्स ॥ १२७२

व ५०१८०० ।

चउरासीदिसहस्सा तिण्णि सया होंति त्रिउणचालीसा । वरधम्मपयपयट्ठणकालो सिरिणेमित्तामिस्स ॥ १२७३

व ८४३८०

शान्तिनाथ जिनेन्द्रका मोक्षोपदेशकाल अर्द्ध पत्य और बारहसौ पचास वर्षप्रमाण कहा गया है ॥ १२६७ ॥ प. १ वर्ष १२५० ।

कुंथुनाथ स्वामीका यह काल शून्य, पांच, दो, सात और छह स्थानोंमें नौ, इन अंकोंसे निर्मित संख्याप्रमाण वर्षोंसे हीन पत्यके चतुर्थभागप्रमाण है ॥ १२६८ ॥

प. १ - ९९९९९९७२५० ।

अरनाथ जिनेन्द्रके निर्वाणपदप्रवर्तनकालका प्रमाण तैत्तिरीय हज़ार नौसौ वर्ष कम एक हज़ार करोड़ वर्ष है ॥ १२६९ ॥ ९९९९९६६१०० ।

श्रीमल्लिनाथ स्वामीका मोक्षमार्गप्रवर्तनका काल वावन हज़ार छहसौसे रहित पचवन लाख वर्षप्रमाण है ॥ १२७० ॥ वर्ष ५४४७४०० ।

सुव्रत जिनेन्द्रका निश्रेयसपदप्रवर्तनकाल छह लाख पांच हज़ार वर्षप्रमाण है ॥ १२७१ ॥ वर्ष ६०५००० ।

नमिनाथ जिनेन्द्रके तीर्थावतारवर्तनकालका प्रमाण पांच लाख एक हज़ार आठसौ वर्ष है ॥ १२७२ ॥ वर्ष ५०१८०० ।

श्रीनेमिनाथ स्वामीका उत्कृष्ट धर्मपथके प्रवर्तनका काल चौरासी हज़ार तीनसौ और चालीसके दुगुणे अर्थात् अस्सी वर्षप्रमाण है ॥ १२७३ ॥ वर्ष ८४३८० ।

१ द व संग.

द्वौणि सया अडहत्तरिजुत्ता वासाण पासणाहस्स । इगिवीससंहस्साणि दुदाल वीरस्स सो कालो ॥ १२७४
वा २७८ । वास २१०४२

तोडकं—

तिथ्यपयट्टणकालपमाणं दासणकम्मविणासयराणं । जे णिसुणंति पवति थुणंते ते अपयग्गसुहाइं लहंते ॥ १२७५
उसहज्जिणे णिव्वाणे वासतण अट्टमास मासदे । वीलीणम्मि पविट्टो दुस्समसुसमो तुरिमकालो ॥ १२७६
वा ३, मा ८, दि १५ ।

तस्स य पढमपएसे कोडिं पुब्बाणि आउउक्कस्सो । अडदाला पुट्टट्टी पणसयपणुवीसदंडया उदओ ॥ १२७७
पु ४८ । उदय ५२५ । पु १००००००० ।

उच्छरणो सो धम्मो सुविहिप्पमुहेसु सत्तित्थेसु^१ । सेसेसु सोल्लहेसुं गिरंतरं धम्मसंताणं ॥ १२७८
पलस्स पादमदं तिचरणपलं खु तिचरणं अदं । पलस्स पादमेत्तं वोच्छेदो धम्मतिथ्यस्स ॥ १२७९
हुंढावसण्णिगिस्स य दोसेणं सत्तं होंति विच्छेदां । दिक्खादिमुहाभावे अत्थमिदो धम्मरविदेओ^२ ॥ १२८०
भरहो सगरो मघओ सणकुमारो य संतिकुंथुअरा । कमसो सुभउमपउमौ हरिजयसेणा य बग्गदत्तो य ॥ १२८१
एदे बारस च्छी पच्चवत्तपरोक्खवंदणासत्ता । णिभरभत्तिसमग्गा सक्काणं तिथ्यकत्ताणं ॥ १२८२

पार्श्वनाथ स्वामीका वह तीर्थकाल दोसौ अठत्तर वर्ष और वीर भगवान्का इक्कीस हजार
व्यालीस वर्षप्रमाण है ॥ १२७४ ॥ वर्ष २७८ । वर्ष २१०४२ ।

जो तीक्ष्ण कर्मोंको नष्ट करनेवाले इस तीर्थप्रवर्तनकालके प्रमाणको सुनते हैं, पढ़ते हैं
और स्तुति करते हैं, वे मोक्षसुखोंको प्राप्त करते हैं ॥ १२७५ ॥

ऋषभनाथ तीर्थंकरके निर्वाण होनेके पश्चात् तीन वर्ष और साढ़े आठ मासके व्यतीत
होनेपर दुष्मसुषमा नामक चतुर्थ काल प्रविष्ट हुआ ॥ १२७६ ॥ वर्ष ३, मास ८, दिन १५ ।

उस चतुर्थ कालके प्रथम प्रवेशमें उत्कृष्ट आयु एक पूर्वकोटि, पृष्ठभागकी हड्डियां
अड़तालीस, और शरीरकी उंचाई पांचसौ पचास धनुषप्रमाण थी ॥ १२७७ ॥

आयु पूर्व १००००००० । पृष्ठास्थियां ४८ । ऊंचाई ध. ५२५ ।

सुविधिनाथको आदि लेकर सात तीर्थोंमें उस धर्मकी व्युच्छित्ति हुई थी और शेष सोलह
तीर्थोंमें धर्मकी परंपरा निरन्तर रही है ॥ १२७८ ॥

उक्त सात तीर्थोंमें क्रमसे पात्र पत्य, अर्द्ध पत्य, पौन पत्य, पत्य, पौन पत्य, अर्द्ध
पत्य और पात्र पत्यप्रमाण धर्मतीर्थका उच्छेद रहा था ॥ १२७९ ॥

हुण्डावसर्पिणीके दोषसे यहां सात धर्मके विच्छेद होते हैं । उस समय दीक्षाके अभिमुख
होनेवालोंका अभाव होनेपर धर्मरूपी सूर्यदेव अस्तमित होगया था ॥ १२८० ॥

भरत, सर्गेर, मघवा, सनत्कुमौर, शौन्ति, कुंथु, अर, सुभौम, पन्न, हंरिषेण, जैयसेन और
ब्रह्मदेत्त, ये क्रमसे बारह चक्रवर्ती सब तीर्थंकरोंकी प्रत्यक्ष एवं परोक्ष वंदनामें आसक्त और अत्यन्त
माद भक्तिसे परिपूर्ण रहे हैं ॥ १२८१-१२८२ ॥

१ द तोदिक, २ तोदक. २ द ब विणासणराणं. ३ द संति. ४ द ब वत्ति. ५ द ब विच्छेदो.
६ द ब धम्मयर. ७ द ब पउमो.

TP 40.

रिसहेसरस्स भरहो सगरो अजिएसरस्स पक्खस्सं । मववा सणक्कुमारो दो चक्की धम्मसंतिविच्चाले ॥ १२८३

अह संतिकुंथुभराजिण तिथ्ययरा ते च चक्खवट्टित्से । एको सुभउमचक्की भरमल्लीअंतरालम्मि ॥ १२८४

अह पउमचक्खवट्टी मल्लीमुणिसुव्वयाण विच्चाले । सुव्वयणमीण मज्जे हरित्तेणो णाम चक्खहरो ॥ १२८५

अयत्तेणचक्खवट्टी णमिणेमिज्जिणाणमंतरालम्मि । तह बग्गवत्तणामो चक्खवई जेमिपासविच्चाले ॥ १२८६

अउसदियतीस कोट्टा कादग्वा तिरियरुवपंतीए । उट्टेणं वे कोट्टा कावूणं पउमकोट्टेसु ॥ १२८७

पण्णरसेसु जिणिंदा गिरंतरं दोसु सुण्णया तत्ते । तांसु जिणो दो सुण्णो इगि जिणो दो सुण्ण एक जिणो ॥ १२८८

दो सुण्णो एक जिणो इगि सुण्णो इगि जिणो य इगि सुण्णो ।

दोणिण जिणा इदि कोट्टा णिदिट्टा तित्थकत्ताणं ॥ १२८९

दो कोट्टेसु चक्की सुण्णं तेरससु चक्किणो उक्के ।

सुण्णं तिय चक्कि सुण्णं चक्की दो सुण्णं चक्कि सुण्णो य ॥ १२९०

चक्की दो सुण्णाई छक्खंडवईण चक्खवट्टीणं । एदे कोट्टा कमलो संदिट्टो एकदो अंका ॥ १२९१

१	१	१	१	१	१	१	१	१	१	१	१	१	१	१	०	०	१	१	१	०	०	१	०	०	१	०	०	१	०	०	१	०	१	१	१
२	२	०	०	०	०	०	०	०	०	०	०	०	०	०	२	२	२	२	२	२	२	०	०	०	२	०	२	०	२	०	२	०	२	०	

पंच सया पण्णाधियचउससया दोसुहरिदपणसीदी । दुविहत्ता चउसीदी चालं पणतीस तीसं च ॥ १२९२

दंड ५०० । ४५० । ८५ । ८४ । ४० । ३५ । ३० ।

२ २

भरत चक्रवर्ती ऋषभेश्वरके समक्ष, सगर चक्रवर्ती अजितेश्वरके समक्ष, तथा मधवा और सनत्कुमार ये दो चक्रवर्ती धर्मनाथ और शान्तिनाथके अन्तरालमें हुए ह । शान्तिनाथ, कुंथुनाथ और अरनाथ, ये तीन चक्रवर्ती होते हुए तीर्थंकर भी थे । सुभौम चक्रवर्ती अरनाथ और मल्लिनाथ भगवान्के अन्तरालमें, पद्म चक्रवर्ती मल्लि और मुनिसुव्रतके अन्तरालमें, हरिषेण नामक चक्रधर सुव्रत और नमिनाथके मध्यमें, जयसेन चक्रवर्ती नमिनाथ और नेमिनाथजिनके अन्तरालमें, तथा ब्रह्मदत्त नामक चक्रवर्ती नेमिनाथ और पार्श्वनाथ तीर्थंकरके अन्तरालमें हुए हैं ॥ १२८३-१२८६ ॥

तिरछी पंक्तिके रूपमें चौतीस कोठा, और ऊर्ध्वरूपसे दो कोठा बना करके इनमेंसे ऊपरके पन्द्रह प्रथम कोठोंमें निरन्तर तीर्थंकर, इसके आगे दो कोठोंमें शून्य, तीन कोठोंमें तीर्थंकर, दोमें शून्य, एकमें जिन, दोमें शून्य, एकमें तीर्थंकर, दोमें शून्य, एक जिन, एक शून्य, एक जिन, एक शून्य और दो जिन, इसप्रकार ये तीर्थंकरोंके कोठे निर्दिष्ट किये गये हैं । इनसे नीचेके कोठोंमेंसे दोमें चक्रवर्ती, तेरहमें शून्य, छहमें चक्रवर्ती, फिर तीन शून्य, चक्रवर्ती, शून्य, चक्रवर्ती, दो शून्य, चक्रवर्ती, शून्य, चक्रवर्ती और फिर दो शून्य, ये छह खण्डोंके अधिपति चक्रवर्तियोंके क्रमशः कोठे हैं जिनमें संदृष्टिके लिये क्रमशः एक और दो अंक ग्रहण किये गये हैं ॥ १२८७-१२९१ ॥

(संदृष्टि मूलमें देखिये)

भरतादिक चक्रवर्तियोंकी उंचाई क्रमसे पांचसौ, पचास अधिक चारसौ, दोसे भाजित

१ द ब सुण्णं. २ द ब जिणा. ३ द ब सुण्णो. ४ द ब इगि. ५ द तित्थकत्ताणं. ६ द ब सुण्णा.
७ द ब प्रत्योः अघस्तनकोष्ठेषु सर्वत्र स्थाने इति पाठः ।

अट्टावीस दुवीस वीसं पण्णरस सत्त इय कमसो । दंडा चकहराणं भरहण्णमुहाण उस्सेहो ॥ १२९३

२८ । २२ । २० । १५ । ७ ।

आउकुमारमंडलिअरिजयरजाण संजमटिदीए । चक्कीण कालमाणं वोच्छामि जहाणुपुब्बीए ॥ १२९४

चउरुमहििया सीदी बाहत्तरि पुब्बयाणि लक्खाणि । पंच तिय एक वच्छरलक्खाणं पंचणउदि पुलसीदी ॥ १२९५

सट्ठी तीसं वस तिय वाससहस्साणि सत्त य सयाणि । कमसो भरहादीणं चक्कीणं भाउपरिमाणं ॥ १२९६

भाउ पुब्ब ८४००००० । पुब्ब ७२००००० । वरिस ५००००० । ३००००० । १००००० ।

९५००० । ८४००० । ६०००० । ३०००० । १०००० । ३००० । ७०० ।

सत्तत्तरिलक्खाणि पण्णाससहस्सयाणि पुब्बाणं । पणुवीससहस्साहं वासाणं ताहं विगुणाहं ॥ १२९७

पुब्ब ७७००००० । ५००००० । २५०००० । ५००००० ।

पणुवीससहस्साहं तेवीससहरससत्तसयपण्णा । इगिवीससहस्साणि पंचसहस्साणि पंचसया ॥ १२९८

२५००० । २३७५० । २१००० । ५००० । ५०० ।

पणुवीसाधियत्तिसया तिसयाहं अट्टवीस इय कमसो । भरहादिसुचक्कीणं कुमारकालस्स परिमाणं ॥ १२९९

३२५ । ३०० । २८ ।

पचासी, दोसे विभक्त चौरासी, चालीस, पैंतीस, तीस, अट्टाईस, बाईस, बीस, पन्द्रह और सात धनुषप्रमाण थी ॥ १२९२-१२९३ ॥

उत्सेध—भरत ५०० । सगर ४५० । मघवा $\frac{५}{३} = ४२\frac{२}{३}$ । सनत् $\frac{५}{३} = ४२$ । शान्ति ४० । कुंथु ३५ । अर ३० । सु. २८ । प. २२ । हरि. २० । जय. १५ । ब्रह्म. ७ ।

अब अनुक्रमसे चक्रवर्तियोंकी आयु, कुमारकाल, मण्डलीककाल, अरिजय- (दिग्विजय-)

काल, राज्यकाल और संयमकालके प्रमाणको कहता हूं ॥ १२९४ ॥

भरतादिक चक्रवर्तियोंकी आयुका प्रमाण क्रमसे चार अधिक अस्सी अर्थात् चौरासी लाख पूर्व, बहत्तर लाख पूर्व, पांच लाख वर्ष, तीन लाख वर्ष, एक लाख वर्ष, पंचानत्रै हजार, चौरासी हजार, साठ हजार, तीस हजार, दश हजार, तीन हजार और सातसौ वर्ष है ॥ १२९५-१२९६ ॥

आयु—भरत पूर्व ८४००००० । सगर पूर्व ७२००००० । मघवा वर्ष ५००००० ।

सनत् ३००००० । शान्ति १००००० । कुंथु ९५००० । अर ८४००० ।

सुभौम ६०००० । पद्म ३०००० । हरिषेण १०००० । जयसेन ३००० । ब्र. ७०० ।

सतत्तर लाख पूर्व, पचास हजार पूर्व, पच्चीस हजार वर्ष, फिर इससे दुगुणे अर्थात् पचास हजार वर्ष, पच्चीस हजार वर्ष, तेईस हजार सातसौ पचास वर्ष, इक्कीस हजार वर्ष, पांच हजार वर्ष, पांचसौ वर्ष, तीनसौ पच्चीस वर्ष, तीससौ वर्ष और अट्टाईस वर्ष, इस क्रमसे भरतादिक चक्रवर्तियोंके कुमारकालका प्रमाण है ॥ १२९७-१२९९ ॥

कुमारकाल—भरत पूर्व ७७००००० । सगर पूर्व ५००००० । मघवा वर्ष २५००० ।

सन. ५०००० । शान्ति २५००० । कुंथु २३७५० । अर २१००० । सुभौम ५००० ।

पद्म ५०० । हरिषेण ३२५ । जयसेन ३०० । ब्रह्मदत्त २८ ।

एकं वाससहस्रं पणालसहस्रयाणि पुष्पाणि । पणुवीससहस्राणि पणालसहस्राणि वासाणं ॥ १३००

१००० । ५०००० । २५००० । ५०००० ।

पणुवीससहस्राणि तेवीससहस्रसत्तस्यपण्णा । इगिवीससहस्राणि पंचसहस्राणि पंचसया ॥ १३०१

२५००० । २३७५० । २१००० । ५०००० । ५०० ।

पणुवीसाधियातिसया तिसया छप्पण इयकमेण पुढं । मंडलियकालमाणं भरहप्पमुहाण चक्कीणं ॥ १३०२

३२५ । ३०० । ५६ ।

अह भरहप्पमुहाणं आयुधशालासु भुवणविम्हयरा । गदजम्मंतरकयत्तबलेण उप्पज्जे चक्कं ॥ १३०३

चक्कुप्पत्तिपाट्टिहा पूजं कादूण जिणवरिंदाणं । पच्छा विजयपयाणं ते पुष्पदिसाए कुब्बंति ॥ १३०४

सुरसिंपूए तीरं थरिऊणं जंति पुष्पदिब्भाए । भरुदेवणाममण्णे णो कालादे जावमुवजलधिं ॥ १३०५

अप्पविसिऊण गंगाउत्तवणवेदीए तोरणदारे । उत्तरमुहेण पविसिय चउरंगबलेण संजुत्ता ॥ १३०६

गंतु पुष्पाहिमुहं दीओववणस्स वेदियादारे । सोवाणे चड्ढिवूणं गंगादारमिं गच्छंति ॥ १३०७

गंतूणं लीलाए तण्णिमगरम्मदिव्ववणमज्जे । पुष्पावरभायामे चउरंगबलाणि अच्छंति ॥ १३०८

एक हजार वर्षपूर्व, पचास हजार वर्षपूर्व, पच्चीस हजार वर्ष, पचास हजार वर्ष, पच्चीस हजार वर्ष, तेईस हजार सातसौ पचास वर्ष, इक्कीस हजार वर्ष, पांच हजार वर्ष, पांचसौ वर्ष, तीनसौ पच्चीस, तीनसौ और छप्पन वर्ष, इस क्रमसे पृथक् पृथक् भरतादिक चक्रवर्तियोंके मण्डलीककालका प्रमाण है ॥ १३००-१३०२ ॥

मण्डलीककाल— भरत पूर्व १००० । सगर ५०००० । मध्या वर्ष २५००० ।

सन. ५०००० । शान्ति २५००० । कुंथु २३७५० । अर २१००० । सुभौम ५००० ।

पद्म ५०० । हरिषेण ३२५ । जयसेन ३०० । ब्रह्म. ५६ ।

पूर्व जन्ममें किये गये तपके बलसे भरतादिकोंकी आयुधशालाओंमें भुवनको विस्मित करनेवाला चक्ररत्न उत्पन्न होता है ॥ १३०३ ॥

चक्रकी उत्पत्तिसे अतिशय हर्षको प्राप्त हुए वे चक्रवर्ती जिनेन्द्रोंकी पूजा करके पश्चात् विजयके निमित्त पूर्वदिशामें प्रयाण करते हैं ॥ १३०४ ॥

वे गंगानदीके तटका सहारा लेकर पूर्वदिशाभागमें ... (?) कितने ही कालमें, उपसमुद्रपर्यन्त जाते हैं ॥ १३०५ ॥

इसके आगे गंगानदीसम्बन्धी उपवनवेदीके तोरणद्वारमें प्रवेश न करके चतुरंग बलसे संयुक्त होते हुए वे चक्रवर्ती उत्तरमुखसे प्रवेश करके पूर्वकी ओर जानेके लिये जम्बूद्वीपसम्बन्धी उपवनवेदिकाके द्वारमें सीढ़ियोंपर चढ़कर गंगाद्वारमें होकर जाते हैं ॥ १३०६-१३०७ ॥

इसप्रकार लीलामात्रसे जाकर पूर्वसे पश्चिम तक लम्बे नदीसम्बन्धी रमणीय दिव्य वनमें चतुरंग बल ठहर जाते हैं ॥ १३०८ ॥

१ द व गंगादारंति.

मंतीण उवरोचे जलधर्म साहयंति चक्रहरे । दसवरतुरंगधरिदे अजिदेजयणामधेयरहे ॥ १३०९
 आरुद्धिऊणं गंगादारेणं पविसिदूण अणुउवहिं । बारसजोयणमेत्तं सभ्वे गच्छंति णो परदो ॥ १३१०
 मागधदेवस्स तदो भोलगसालाए रयणवरकलसं । विंधति सणामकिदवाणेण अमोवणामेणं ॥ १३११
 सोदूण सरणिणादं मागधदेवो^१ वि कोधमुव्वहह । ताहे^२ तस्स य मंती चारंते महुरसहेणं ॥ १३१२
 रयणमयपडलियाए कंठं^३ वेत्तूण कुंडलादिं च । दत्ता मागधदेवो^४ पणमह चक्कीण पयमूले ॥ १३१३
 ते तस्स अभयवयणं दादूण य मागधेण सह सभ्वे । पविसिय खंधावारं^५ विजयपयाणाणि कुव्वंति ॥ १३१४
 तत्तो उववणमज्जे दीवस्स पवविखणेण ते जंति । जंभूदीवस्स पुढं दविखणवरवहजयंतदारंतं ॥ १३१५
 दारमि वहजयंते पविसिय लवणंबुद्धिमिं^६ चक्रहरा । पुव्वं व कुणंति वसं वरतणु णामंकियसरेणं ॥ १३१६
 तत्तो भागंतूणं खंधावारमि पविसिऊणं च । दीउववणप्पहेणं गच्छंते सिंधुवणवेदिं ॥ १३१७
 तीए तोरणदारं^७ पविसिय पुव्वं व चेद्वदे सेणं । सिंधुणदीए दारं पविसिय साहंति ते पभाससुरं ॥ १३१८

वहांपर चक्रवर्ती मंत्रियोंके उपरोधसे जलस्तम्भ (जलस्तम्भिनी) विद्याको सिद्ध करते हैं । पुनः दश उत्तम घोड़ोंसे धारण क्रिये गये अजितंजय नामक रथपर चढ़कर और गंगाद्वारसे प्रवेश कर वे सब समुद्रतटके अनुसार बारह योजनप्रमाण जाते हैं, आगे नहीं ॥ १३०९-१३१० ॥

फिर वहांसे अपने नामसे अंकित अमोघ नामक बाणद्वारा मागधदेवकी ओलगशालाके रत्नमय उत्तम कलशको भेदते हैं ॥ १३११ ॥

मागधदेव भी बाणके शब्दको सुनकर क्रोधको धारण करता है, परन्तु उस समय उसके मंत्री उसे मधुर शब्दोंके द्वारा निवारण करते हैं ॥ १३१२ ॥

तब वह मागधदेव रत्नमय पटलिकामें उस बाण और कुण्डलादिकको लेकर और उन्हें देकर चक्रवर्तियोंके चरणोंमें प्रणाम करता है ॥ १३१३ ॥

वे उसे अभयवचन देकर और मागधदेवके साथ सब कटकमें प्रवेशकर विजयके लिये प्रस्थान करते हैं ॥ १३१४ ॥

फिर वे वहांसे उपवनके बीचमें होकर द्वीपके प्रदक्षिणरूपसे जम्बूद्वीपके वैजयन्त नामक उत्तम दक्षिणद्वारके समीप तक जाते हैं ॥ १३१५ ॥

वे चक्रवर्ती वैजयन्तद्वारसे लवणाब्जुधिमें प्रवेशकर पहिलेके समान ही अपने नामांकित बाणसे वरतनु नामक देवको वशमें करते हैं ॥ १३१६ ॥

पुनः वहांसे आकर और कटकमें प्रवेशकर द्वीपोपवनके मार्गसे सिन्धुनदीसम्बन्धी वन-वेदिकाकी ओर जाते हैं ॥ १३१७ ॥

उसके तोरणद्वारमें प्रवेशकर पहिलेके समान ही सेना ठहर जाती है और वे चक्रवर्ती सिन्धुनदीके द्वारमें प्रविष्ट होकर प्रभासदेवको सिद्ध करते हैं ॥ १३१८ ॥

१ द व मागधदेवा. २ द व तादे. ३ द व कंठं. ४ द व मागधदेवा. ५ द व खंधादारं.
 ६ द लवणंबुद्धिमि. ७ द व तोरणेहिं दारं.

तत्तो पुब्बाहिमुहा दीउवघणस्स दारसोवाणं । चड्ढिणं वणमज्जे चलति उवजलधिसिमतं ॥ १३१९
 तप्पणिधिवेदिदारं पंचंगबलाणि ताणि णिस्सरिया । सरितीरेण चलते वेयड्ढुगिरिस्स जाव वणवेदिं ॥ १३२०
 तत्तो तव्वणवेदिं धरिदूणं जंति पुब्बदिग्गभाए । तग्गिरिमज्झिमकूडप्पणिधिम्मि य वेदिदारपरियंतं ॥ १३२१
 तदारणं पविसिय वणमज्जे जंति उत्तराभिमुहा । रजदाचलतड्ढवेदिं पाविय तीए वि चेट्टति ॥ १३२२
 तांघे तग्गिरिमज्झिमकूडे वेयड्ढुवेंतरो णाम । आगंतुगभयवियलो पणमिय चक्कीण पइसरइ ॥ १३२३
 तग्गिरिदक्खिणभाए संठियपण्णासणपरस्सरगणा । साहियं आगच्छंते पुब्बिहयतोरणदारा ॥ १३२४
 तत्तो तव्वणवेदिं धरिदूणं एति पच्छिमाभिमुहा । सिंधुवणवेदिपासे यत्रिसंते तग्गिरिस्स दिव्ववणं ॥ १३२५
 तांघे तग्गिरिवासी कदमालो णाम वेंतरो देओ । आगंतुणं वेयड्ढुगिरिदारकवाडफेड्ढुवायं ॥ १३२६
 तस्सुवदेसवसेणं^१ सेणवई तुरगरयणमारुहिय । गद्धिक्कण दंडरयणं णिस्सरंदि सडंगबलजुत्तो ॥ १३२७
 सिंधुवणवेदिदारं पविसिय गिरिवेदितोरणदारे । गच्छिय खंधपहाए सोवाणे चड्ढिं बलजुत्तो ॥ १३२८

वहाँसे वे पूर्वाभिमुख होकर द्वीपोपवनके द्वारकी सीढियोंपर चढ़कर वनके मध्यमेंसे उप-
 समुद्रकी सीमा तक जाते हैं ॥ १३१९ ॥

समुद्रके समीपकी वेदीके द्वारसे वे पंचांग बल निकलकर विजयार्द्धगिरिकी वनवेदिका तक
 नदीके तीरसे जाते हैं ॥ १३२० ॥

फिर इसके आगे उस वनवेदीका आश्रय करके पूर्वदिशामें उस पर्वतके मध्यम कूटके
 समीपमें वेदीद्वारपर्यन्त जाते हैं ॥ १३२१ ॥

पश्चात् उस वेदीद्वारसे प्रविष्ट होकर वनके मध्यमेंसे उत्तरकी ओर गमन करते हैं और
 रजताचल अर्थात् विजयार्द्धके तटकी वेदीको पाकर वहाँपर ही ठहर जाते हैं ॥ १३२२ ॥

उस समय विजयार्द्धगिरिके मध्यम कूटपर रहनेवाला वैताड्य नामक व्यन्तर देव आगन्तुक
 भयसे विकल होता हुआ प्रणाम करके चक्रवर्तियोंकी सेवा करता है ॥ १३२३ ॥

उस पर्वतके दक्षिणभागमें स्थित पचास नगरोंके विद्याधरसमूहोंको सिद्ध करके पूर्वोक्त
 तोरणद्वारसे वापिस आते हैं ॥ १३२४ ॥

इसके आगे उस वनवेदीका आश्रय करके पश्चिमकी ओर जाते हैं और सिन्धुवनवेदीके
 पासमें उस पर्वतके दिव्य वनमें प्रवेश करते हैं ॥ १३२५ ॥

तब उस पर्वतपर रहनेवाला कृतमाल नामक व्यन्तर देव आकरके विजयार्द्ध पर्वतके
 द्वार कपाटोंके खोलनेका उपाय [बतलाता है] ॥ १३२६ ॥

उसके उपदेशसे सेनापति तुरग रत्नपर चढ़कर और दण्ड रत्नको ग्रहण करके षडंगबल-
 सहित निकलता है ॥ १३२७ ॥

वह सिन्धुवनवेदीके द्वारमें प्रवेश करके पर्वतीय वेदीके तोरणद्वारमें होकर सैन्यसहित
 स्कंधप्रभा (खण्डप्रपात) नामक गुफाकी सीढियोंपर चढ़ता है ॥ १३२८ ॥

१ द व तावे.

२ द सोहिय.

३ द व तस्सुवदेसपणं.

४ व णिभरदि.

५ द व चलदि.

अवराहिमुहे गच्छिय सोबाणसपहिं दक्षिणमुहेण । उत्तारिये सबबलं वक्खदि सो सरिवणस्स मज्जेण ॥ १३२९ ॥
 ततो सेणादिवहं करयलपरिदेण दंडरयणेण । अहणदि कवाळजुगलं भाणाय चक्रवट्टीणं ॥ १३३० ॥
 उम्बलियकवाळजुगलभंतरपसत्तउग्गभीदीए । बारसजोयणमेसं तुरंगरयणेण लंघंति ॥ १३३१ ॥
 गंतूण दक्षिणमुहो पडिवासिदबलरिमे पविसेदि । पच्छा पच्छिमवयणो सेणवहं गिरिवणं एदि ॥ १३३२ ॥
 दक्षिणमुहेण ततो गिरिवणवेदीए तोरणहारे । णिस्सरिय मेच्छखंडं साहेदि य वाहिणीजुत्तो ॥ १३३३ ॥
 सन्वे उम्मासेहिं मेच्छणरिंदा वसम्मि काडूणं । एदिं हु पुच्चपहेणं वेथडुगुहाए दारपरियंतं ॥ १३३४ ॥
 काडूण दाररक्खं देवबलं मेच्छरायपडियरिभो । पविसिय खंधावारं पणमहं चक्कीणं पयकमले ॥ १३३५ ॥
 इय दक्षिणम्मि भरहे खंडदुवं साहिदूणं लीलाए । पविसंति हु चक्रवरा सिंधुणहंए वणं विउलं ॥ १३३६ ॥
 गिरितडवेदीदारे पविसिय गिरिदाररयणसेवाणे । आरुहिदूणं वक्खदि सयलबलं तण्णहंयं दोतीरे ॥ १३३७ ॥

सौ सीढियोंसे पश्चिमकी ओर जाकर और फिर दक्षिणकी ओरसे सब सैन्यको उतारकर वह सेनापति नदीवनके मध्यमें होकर जाता है ॥ १३२९ ॥

तदनन्तर सेनाधिपति चक्रवर्तियोंकी आज्ञासे हस्ततलमें धारण किये हुए दण्ड रत्नसे दोनों कपाटोंको ठोकर मारता है ॥ १३३० ॥

उद्घाटित कपाटयुगलके भीतर स्थित उष्णताके भयसे बारह योजनप्रमाण क्षेत्रको तुरंगरत्नसे लांघते हैं ॥ १३३१ ॥

वह दक्षिणकी ओर जाकर प्रतिवासित सैन्यमें (पड़ावमें) प्रवेश करता है । पश्चात् वह सेनापति पश्चिमाभिमुख होकर पर्वतके वनको जाता है ॥ १३३२ ॥

पश्चात् दक्षिणमुख होकर पर्वतीय वनवेदीके तोरणद्वारमेंसे निकलकर सैन्यसे संयुक्त होता हुआ वह म्लेच्छखण्डको सिद्ध करता है ॥ १३३३ ॥

सेनापति छह महिनोमें सब म्लेच्छ राजाओंको वशमें करके पूर्व मार्गसे वैताड्यगुहाके द्वारपर्यन्त आता है ॥ १३३४ ॥

वहांपर देवसेनाको द्वारका रक्षक करके म्लेच्छ राजाओंसे परिचारित वह सेनापति पड़ावमें प्रविष्ट होकर चक्रवर्तीके चरणकमलोंमें नमस्कार करता है ॥ १३३५ ॥

इसप्रकार दक्षिणभरतमें दो खण्डोंको अनायास ही सिद्ध करके चक्रवर्ती सिन्धुनदीके विशाल वनमें प्रवेश करते हैं ॥ १३३६ ॥

पुनः गिरितटसम्बन्धी वेदीके द्वारमें प्रवेश करके और गिरिद्वारकी रत्नमय सीढियोंपर चढ़कर सम्पूर्ण सेना उस नदीके दोनों किनारोंपरसे जाती है ॥ १३३७ ॥

१ द ब उचोद्विय. २ द ब पडिवासिद. ३ द ब साहादि पदाहिणं जुत्तो. ४ द ब यदे.
 ५ द ब पणमि. ६ द ब चक्कीय. ७ द ब तण्णहं.

दोतीरवीहिरुंदं दोदो जोयणपमाणमेककं^१ । तिसुं महंघघारे ण सकदे तन्नलं गंतुं ॥ १३३८
 उवदेसेण सुराणं काकिणिरयणेण तुरिदमालिहियं । ससहैररविबिंबाणि सेलगुहाउभयभित्तीसुं ॥ १३३८
 एकेकजोयणंतरिहिदिदाणं ताणं दिंति उज्जोवे । वञ्चेदि सडंगबलं उम्मग्गणिमग्गसरियंतं ॥ १३४०
 ताणं सरियाणं गहिरं जलप्पवाहं सुदूरविस्थिणं । उत्तरिदुं पि ण सकइ सयलबलं चक्रवट्टीणं ॥ १३४१
 सुरउवप्पसवलेणं वडुदूरयणेण रइदसंकमणे । आरुहदि सडंगबलं ताभो सरियाओ उत्तरदि ॥ १३४२
 सेलगुहाए उत्तरदारा णं मिस्सरेदि बलसहिदो । णइपुव्ववेदिदारे गंतुं गिरिणंदणस्स मज्झमि ॥ १३४३
 तथ य पसत्थलोहे णाणातरुमंडणे^२ विउले । चित्तहरे चक्रहरा खंधावारं णिवेसंति ॥ १३४४
 आणाए चक्रीणं सेणवई भवरभागमेच्छमहिं । साहिय छग्मासेहिं खंधावारं समल्लियइ ॥ १३४५
 णिमच्छंते चक्री गिरिवणवेदीयं दारमग्गेणं । मज्झमि मेच्छखंडप्पसाहणदं बलेण जुदा ॥ १३४६
 मेच्छमहिं पहिदेहिं^३ तोहिं सह मेच्छणरवई सव्वे । कुलदेवदाबलेणं जुज्झं कुव्वंति घोरयरं ॥ १३४७

दोनों तीरकी बीचियोंमेंसे प्रत्येकका विस्तार दो दो योजनप्रमाण है । उनमें महा अन्ध-कारके होनेसे चक्रवर्तीका सैन्य आगे जानेके लिये समर्थ नहीं होता है ॥ १३३८ ॥

तत्र देवोंके उपदेशसे विजयार्द्ध पर्वतकी गुफाकी दोनों भित्तियोंपर काकिणी रत्नसे शीघ्र ही चन्द्रमण्डलों और सूर्यमण्डलोंको लिख दिया ॥ १३३९ ॥

एक एक योजनके अन्तरालसे लिखे हुए उन चित्रोंके प्रकाश देनेपर षडंग बल उन्मग्न-निमग्न नदियों तक जाता है ॥ १३४० ॥

उन नदियोंके गहरे और दूर तक विस्तीर्ण जलप्रवाहको उतरनेके लिये चक्रवर्तियोंका सकल सैन्य समर्थ नहीं होता ॥ १३४१ ॥

तत्र देवके उपदेशबलसे बढई रत्नके द्वारा पुलकी रचना करनेपर षडंग बल पुलपर चढ़ता है और उन नदियोंको पार करता है ॥ १३४२ ॥

इसप्रकार आगे गमन करते हुए नदीके पूर्व वेदीद्वारसे पर्वतवनके मध्यमें पहुँचनेके लिये चक्रवर्ती सैन्यसहित विजयार्द्धकी गुफाके उत्तरद्वारसे निकलता है ॥ १३४३ ॥

वहां चक्रवर्ती प्रशस्त शोभाको प्राप्त, विस्तृत एवं मनोहर तथा नाना वृक्षोंसे मंडित वनमें सैन्यको ठहराते हैं ॥ १३४४ ॥

पुनः चक्रवर्तियोंकी आज्ञासे सेनापति पश्चिमभागके म्लेच्छखण्डको वशमें करके छह मासमें पडावमें सम्मिलित होजाता है ॥ १३४५ ॥

पश्चात् मध्यम म्लेच्छखण्डको सिद्ध करनेके लिये चक्रवर्ती सैन्यसहित पर्वतीय वनवेदीके द्वारमार्गसे निकलते हैं ॥ १३४६ ॥

उस समय म्लेच्छमहीकी ओर प्रस्थित हुए उनके साथ सत्र म्लेच्छ राजा कुलदेवताओंके बलसे अतिशय घोर युद्ध करते हैं ॥ १३४७ ॥

१ द पमाणमेककं, २ द व तन्नलं भयभित्तीसु, ३ द व ससिकर, ४ द व तत्तसंडणे, ५ द व पहिरेहिं.

जेत्तूण मेच्छराए तत्तो सिंधूए तीरमग्गेणं । गंतूण उत्तरमुहा सिंधूदेविं कुणंति वसं ॥ १३४८
 पुब्बाहिमुहा तत्तो हिमवंतवणस्स वेदिमग्गेणं । हिमवंतकूटपणिद्धीपरियंतं जाव गंतूणं ॥ १३४९
 गियणांमंकिव्हसुणा चक्रहरा विंधिदूण साहंति । हिमवंतकूटसंठियवेंतरहिमवंतणामसुरं ॥ १३५०
 अह दक्खिणभाएणं वसहगिरिं जाव ताव वधंसि । तगिरितोरणदारं पविसंते गिययणामलिहणं ॥ १३५१
 बहुविजयपसथीहिं गयचक्कीणं गिरंतरं भरिदं । वसहगिरिं ते सध्वे पदाहिणेणं पुलोवंति ॥ १३५२
 गियणामलिहणंठाणं तिलमेत्तं पव्वए^१ अपारंता । गलिद्विजयाभिमाणा चक्की चिंताए चेहंति ॥ १३५३
 मंतीणं अमराणं उवरोधवसेण पुव्वचक्कीणं । गामाणि एक्कठाणे गिण्णासिय वंडरयणेणं ॥ १३५४
 लिहदूणं गियणामं तत्तो गंतूण उत्तरमुहेणं । पाविय गंगाकूटं गंगादेविं कुणंति वसं ॥ १३५५
 अह दक्खिणभाएणं गंगासरियाए तीरमग्गेणं । गंतूणं चेहंते वेयडुवणम्मि चक्रहरा ॥ १३५६
 आण्णाए चक्कीणं तिमिसगुहाए कवाडजुगलं पि । उग्घाडिय सेणवहं पुव्वं पिव मेच्छखंडं पि ॥ १३५७
 साहिय तत्तो पविसिय खंधावरं पसणभत्तमणा । चक्कीण खलणकमले पणमंति कुणंति दासत्तं ॥ १३५८

अनन्तर वे चक्रवर्ती म्लेच्छ राजाओंको जीतकर सिन्धुनदीके तटवर्ती मार्गसे उत्तरकी ओर जाकर सिन्धुदेवीको वशमें करते हैं ॥ १३४८ ॥

इसके पश्चात् पूर्वाभिमुख होते हुए हिमवान् पर्वतसम्बन्धी वनके वेदीमार्गसे हिमवान् कूटके समीप तक जाकर वे चक्रवर्ती अपने नामसे अंकित बाणके द्वारा वेधकर हिमवान् कूटपर स्थित हिमवान् नामक व्यन्तर देवको सिद्ध करते हैं ॥ १३४९-१३५० ॥

अनन्तर वे दक्षिणभागसे वृषभगिरिपर्यन्त जाकर अपना नाम लिखनेके लिये उस पर्वतके तोरणद्वारमें प्रवेश करते हैं ॥ १३५१ ॥

वहां जाकर गत चक्रवर्तियोंकी बहुतसी विजयप्रशस्तियोंसे निरन्तर भरे हुए वृषभगिरिको वे सब प्रदक्षिणरूपसे देखते हैं ॥ १३५२ ॥

पुनः निज नामको लिखनेके लिये पर्वतपर तिलमात्र भी स्थान न पाकर चक्रवर्ती विजयाभिमानसे रहित होकर चिन्तायुक्त खडे रह जाते हैं ॥ १३५३ ॥

तब मंत्रियों और देवताओंके उपरोधवश एक स्थानमें पूर्व चक्रवर्तियोंके नामोंको दण्ड रत्नसे नष्ट करके और अपना नाम लिखकर वहांसे उत्तरकी ओर जाते हुए गंगाकूटको पाकर गंगादेवीको वशमें करते हैं ॥ १३५४-१३५५ ॥

इसके पश्चात् वे चक्रधर गंगानदीके तटवर्ती मार्गसे दक्षिणकी ओर जाकर विजयार्द्र पर्वतके वनमें ठहर जाते हैं ॥ १३५६ ॥

पुनः चक्रवर्तियोंकी आज्ञासे सेनापति तिमिश्रगुप्ताके दोनों कपाटोंको खोलकर और पूर्व म्लेच्छखण्डको भी वशमें करके वहांसे कटकमें प्रवेश कर प्रसन्न एवं भक्तिसे युक्त चित्तवाले होते हुए चक्रवर्तियोंके चरणकमलोंमें प्रणाम करते एवं दासत्वको प्रगट करते हैं ॥ १३५७-१३५८ ॥

१ द व पुहोवति. २ द व लिहगराणं. ३ द व पुव्वए.
 TP 41.

वेद्यदुत्तरदिसासंठियणयराण खयरराया य । चक्कीण चलणकमले पणमंति कुणंति दासत्तं ॥ १३५९
 इय उत्तरम्मि भरहे भूचरखचरादि साहिय समगं । वञ्चति बलेण जुदा गंगाए जाव वणवेदिं ॥ १३६०
 तन्वेदीए दारे तीए उववणखिदीसु लीलाए । पविसिय बलं समगं णिककामदि दक्खिणमुहेणं ॥ १३६१
 गिरित्तवेदीदारं गच्छिय गुहदाररयणसोवाणे । चडिय सडंगबलं तं वच्चदि णहउभयतीरेसुं ॥ १३६२
 तगिरिदारं पविसिय दोतीरेसुं णहूए उभयत्तडे । वच्चदि दोही जोयणमेत्ते रुंदत्तैतीरवीहीणं ॥ १३६३
 पुब्बं व गुहामज्जे गंतूणं दक्खिणेण दारेणं । णिककलिय सडंगबलं गंगावणमज्जमायादि ॥ १३६४
 णहवणवेदीदारे गंतूणं गिरिवणस्स मज्जम्मि । चेट्टंते चक्कहरा खंधावारेण परियरिया ॥ १३६५
 भाणाए चक्कीणं सेणवहं पुष्पमेच्छखंडं पि । छदिं मासेहिं साहिय खंधावारं समल्लियदि ॥ १३६६
 तगिरिवणवेदीए तोरणदारेण दक्खिणमुहेणं । णिककलिय चक्कवट्टी णियणियणयरेसु पविसंति ॥ १३६७

विजयार्द्धकी उत्तरदिशामें स्थित नगरोंके विद्याधर राजा भी चक्रवर्तियोंके चरणकमलोंमें नमस्कार करते और दासत्वको स्वीकार करते हैं ॥ १३५९ ॥

इसप्रकार वे चक्रवर्ती उत्तरभरतमें सम्पूर्ण भूमिगोचरी और विद्याधरोंको वशमें करके सैन्यसे युक्त होते हुए गंगाकी वनवेदी तक जाते हैं ॥ १३६० ॥

उस वेदीके द्वारसे उसकी उपवनभूमियोंमें लीलासे प्रवेश करके समस्त सैन्य दक्षिण-मुखसे निकलता है ॥ १३६१ ॥

तत्पश्चात् पर्वतकी तटवेदीके द्वार तक जाकर और फिर गुफाद्वारके रत्नसोपानोंपर चढ़कर वह षडंग बल नदीके दोनों तीरोंपरसे जाता है ॥ १३६२ ॥

उस पर्वतके द्वारमेंसे प्रवेश करके वह सैन्य नदीके दोनों ओर दो तीरोंपर दो दो योजन विस्तारवाली तटधीयियोंपरसे जाता है ॥ १३६३ ॥

पूर्वके समान ही गुफाके बीचमेंसे जाकर और दक्षिणद्वारसे निकलकर वह षडंग बल गंगावनके मध्यमें आ पहुंचता है ॥ १३६४ ॥

इसके पश्चात् सैन्यसे परिवारित चक्रवर्ती नदीकी वनवेदीके द्वारमेंसे जाकर पर्वतसम्बन्धी वनके मध्यमें ठहर जाते हैं ॥ १३६५ ॥

पुनः चक्रवर्तियोंकी आज्ञासे सेनापति छह मासमें पूर्व म्लेच्छखण्डको भी वशमें करके स्कन्धावारमें आ मिलता है ॥ १३६६ ॥

अनन्तर चक्रवर्ती उस पर्वतकी वनवेदीके दक्षिणमुख तोरणद्वारसे निकलकर अपने अपने नगरोंमें प्रवेश करते हैं ॥ १३६७ ॥

१ द रायाए, २ [रुंदुत्तं] ३ द व गंगावणं, ४ द व छट्टे.

सद्वि तीस दस दस वाससहस्सा सणकुमारंतं । अड छञ्जउ पण ति सया कमेण तत्तो य पउसंतं ॥ १३६८
 ६०००० । ३०००० । १०००० । १०००० । ८०० । ६०० । ४०० । ५०० । ३०० ।
 पण्णम्महियं च सयं सयमेकं सोलसं पि पत्तेयं । हरिसेणप्पमुह्माणं परिमाणं विजयकालस्स ॥ १३६९
 १५० । १०० । १६ ।

। एवं चक्रहराणं विजयकालो समत्तो^१ ।

अह गियणियणयरेसुं चक्कीण रमंतयाण लीलाए । विभवस्सै य लवमेत्तं वोच्छामि जहाणुपुव्वीए ॥ १३७०
 आदिमसंहङ्गजुदा सव्वे तवणिज्जवण्णवरदेहा । सयलसुलक्खणभरिया समचउरस्संगसंठाणौ ॥ १३७१
 सव्वाओ मणहराओ अहिणवलावण्णरूवरहाओ । छण्णउदिसहस्साई पत्तेकं होंति जुवदीओ ॥ १३७२
 ९६००० ।

तासुं अज्जाखंडे वत्तीससहस्सरजकण्णाओ । खेचरराजसुदाओ तेत्तियमेत्ताओ मेच्छधूवाओ ॥ १३७३
 ३२००० । ३२००० । ३२००० ।

एकेकजुवहरयणं एकेकाणं हवेदि चक्कीणं । भुंजंति हु तेदि समं संक्कप्पवसंगंदं सोक्खं ॥ १३७४

सनत्कुमार चक्रवर्तीपर्यन्त क्रमसे साठ हजार, तीस हजार, दश हजार, और पुनः दश हजार वर्ष विजयकालका प्रमाण है । इसके आगे पद्म चक्रवर्ती तक वह क्रमसे आठसौ, छहसौ, चारसौ, पांचसौ और तीनसौ वर्ष है । पुनः हरिषेणादिक चक्रवर्तियोंमेंसे प्रत्येकका क्रमसे एकसौ पचास, एकसौ और सोलह वर्ष ही विजयकालका प्रमाण है ॥ १३६८-१३६९ ॥

भरत ६००००, सगर ३००००, मधवा १००००, सन. १००००, शान्ति ८००, कुथु ६००, अर ४००, सुभौम ५००, पद्म ३००, हरि. १५०, जय. १००, ब्रह्म. १६ ।

इसप्रकार चक्रधरोंके विजयकालका वर्णन समाप्त हुआ ।

इसके पश्चात् अपने अपने नगरोंमें लीलासे रमण करते हुए उन चक्रवर्तियोंके विभवका यहां अनुक्रमसे लवमात्र कथन किया जाता है ॥ १३७० ॥

सब चक्रवर्ती आदिके वज्रवृषभनाराचसंहननसे सहित, सुवर्णके समान वर्णवाले उत्तम शरीरके धारक, सम्पूर्ण सुलक्षणोंसे युक्त, और समचतुरस्ररूप शरीरसंस्थानसे संयुक्त होते हैं ॥ १३७१ ॥

इनमेंसे प्रत्येक चक्रवर्तीके मनको हरण करनेवाली और अभिनव लावण्यरूपरेखासे युक्त ऐसी सब छयानवै हजार युवतियां होती हैं ॥ १३७२ ॥ ९६००० ।

उनमेंसे बत्तीस हजार आर्यखण्डकी राजकन्यायें, इतनी ही विद्याधर राजाओंकी सुतायें, और इतनी ही म्लेच्छकन्यायें भी होती हैं ॥ १३७३ ॥

राजकन्या ३२००० । विद्याधरकन्या ३२००० । म्लेच्छकन्या ३२००० ।

प्रत्येक चक्रवर्तीके एक एक युवतिरत्न होता है । उनके साथ वे संकल्पित (यथेच्छ) सुखको भोगते हैं ॥ १३७४ ॥

१ द व °काल समत्ता. २ द व वीभत्स. ३ द व समचउरंगस संठाणा.

संखेजसहस्साइं पुत्ता पुत्तीओ होंति चक्कीं । गणबद्धदेवणामा बत्तीससहस्स ताण अभिघाणा ॥ १३७५

गण ३२००० ।

तणुतां च महाणिसिया कमसो तिसयाइं सट्टिणुत्ताइं । चोइसवररयणाइं जीवाजीवप्पभेदुविहाइं ॥ १३७६

३६० । ३६० । १४ ।

पवणंजयविजयगिरी भद्रमुद्धो तह व कामउट्टी य । होंति यठज्ज सुभद्रा बुद्धिसमुद्धो ति पत्तेयं ॥ १३७७

तुरपुभहत्थिरयणा विजयकुगिरिम्मि होंति चत्तारि । अवसेसजीवरयणा णियणियणयरेसु जम्मंति ॥ १३७८

छत्तासिदंडचक्का काकिणिचिंतामणि ति रयणाइं । चम्मरयणं च सत्तम ह्य णिकीवाणि रयणाणि ॥ १३७९

आदिमरयणचउक्कं आयुषशालाय उपपदे^१ तत्तो । तिण्णि वि रयणाह पुईं सिरिग्गिहे ताण णाम इमे ॥ १३८०

सूरप्पहभइसुहा पयद्धवेगा सुवरिसिणा तुरिमो । चिंत्ताज्जणी चूडामणि वज्रमओ ति पत्तेयं ॥ १३८१

जह जह जोगगट्टाणे उपपणा चोइसाइं रयणाइं । हृदि केइं आयरिया णियमसरूवं ण भणंति ॥ १३८२

[पाठान्तरम् ।]

चक्रवर्तियोंके संख्यात हजार पुत्र-पुत्रियां होती हैं और बत्तीस हजार गणबद्ध नामक देव उनके परिचारक (?) होते हैं ॥ १३७५ ॥ ३२००० ।

उनके तनुत्र (शरीररक्षक) और महानसिक अर्थात् रसोइये क्रमसे तीनसौ साठ, तथा चौदह उत्तम रत्न होते हैं । ये रत्न जीव और अजीवके भेदसे दो प्रकारके हुआ करते हैं ॥ १३७६ ॥

तनुत्र ३६० । रसोइया ३६० । रत्न १४ ।

पवणंजय (अश्व), विजयगिरि (गज), भद्रमुख (गृहपति), कामवृष्टि (स्थपति), अयोध्य (सेनापति), सुभद्रा (युवति) और बुद्धिसमुद्ध (पुरोहित), ये प्रत्येक जीवरत्न हैं ॥ १३७७ ॥

इनमेंसे तुरग, हाथी और स्त्री, ये तीन रत्न विजयाई पर्वतपर तथा अवशिष्ट चार जीवरत्न अपने अपने नगरोंमें उत्पन्न होते हैं ॥ १३७८ ॥

छत्र, असि, दण्ड, चक्र, काकिणी, चिन्तामणि और चर्म, ये सात रत्न निर्जीव होते हैं ॥ १३७९ ॥

इनमेंसे आदिके चार रत्न आयुषशालामें और तीन रत्न श्रीगृहमें उत्पन्न होते हैं । उन सातों रत्नोंके नाम ये हैं ॥ १३८० ॥

सूर्यप्रभ, भद्रमुख, प्रवृद्धवेग, चौथा सुदर्शन, चिन्ताजननी और चूडामणि, इनमेंसे प्रत्येक वज्रमय होता है ॥ १३८१ ॥

ये चौदह रत्न यथायोग्य स्थानमें उत्पन्न होते हैं । इसप्रकार कोई कोई आचार्य इनके नियमरूपको नहीं भी मानते हैं ॥ १३८२ ॥ [पाठान्तर] ।

१ द व तणुत्तं ज. २ द जीवप्पभेदुविहाइं. ३ द व भद्रमहा. ४ द व उपदे.

चक्रकीण चामराणि जक्खा बत्तीस विविखवति तहा । आउटा कोडीओ पत्तेकं बंधुकुलमाणं ॥ १३८३

३२ । ३५०००००० ।

कालमहकालपंडू माणवसंखा य पउमणइसप्पा । पिंगलणाणारयणा णवणिहिणो सिरिपुरे जादा ॥ १३८४

कालपमुहा णाणारयणता ते णईमुहे णिहिणो । उप्पज्जदि इदि केई पुम्वाइरिया परूवेति ॥ १३८५

पाठान्तरम् ।

उहुजोगदस्वभायणधण्णायुहत्तूरवत्थहम्मणि । आभरणरयणियरा णवणिहिणो देति पत्तेयं ॥ १३८६

दक्खिणमुह्णवत्ता चउवीस हवति धवलवरसंखा । एककोडिकोडिअंका हलाणि पुउवी वि खण्डा ॥ १३८७

सं २४ । ह १००००००००००००००० । पु ६ ।

भेरी पट्टहा रग्गा बारस पुह पुह हवति चक्कीणं । बारस जोयणभेत्ते देसे सुध्वंतवरसदी ॥ १३८८

कोडितियं गोसंखा थालीओ एककोडिभेत्ताओ । तुलसीदी लक्खाहं पत्तेकं भइवारणरहाणि ॥ १३८९

३००००००० । १०००००००० । ८४०००००० ।

अट्टारस कोडीओ तुरया तुलसीदिकोडिवरवीरा । खयरा बहुकोडीओ अट्टसीदिसहस्समेच्छणरणाहा ॥ १३९०

१८००००००० । ८४०००००००० । ८८०००० ।

चक्रवर्तियोंके चामरोंको बत्तीस यक्ष द्वारा करते हैं। तथा प्रत्येकके बन्धुकुलका प्रमाण साढ़े तीन करोड़ होता है ॥ १३८३ ॥ यक्ष ३२ । बन्धुकुल ३५००००००० ।

काल, महाकाल, पाण्डु, मानव, शंख, पद्म, नैसर्प, पिंगल और नानारत्न, ये नौ निधियां श्रीपुरमें उत्पन्न हुआ करती हैं ॥ १३८४ ॥

कालनिधिको आदि लेकर नानारत्नपर्यंत वे निधियां नदीमुखमें उत्पन्न होती हैं, इस-प्रकार भी कितने ही पूर्वाचार्य निरूपण करते हैं ॥ १३८५ ॥ पाठान्तर ।

इन नौ निधियोंमेंसे प्रत्येक क्रमसे ऋतुके योग्य द्रव्य, भाजन, धान्य, आयुध, वादित्र, वस्त्र, हर्म्य, आभरण और रत्नसमूहोंको दिया करती हैं ॥ १३८६ ॥

चक्रवर्तियोंके चौबीस दक्षिणमुखावर्त धवल व उत्तम शंख, एक कोड़ाकोडी हल और छह खण्डरूप पृथिवी होती है ॥ १३८७ ॥ शंख २४ । हल १००००००००००००००० । पृथिवी ६ ।

चक्रवर्तियोंके रमणीय भेरी और पट्टह पृथक् पृथक् बारह होते हैं, जिनका उत्तम शब्द बारह योजनप्रमाण देशमें सुना जाता है ॥ १३८८ ॥

उनकी गौओंकी संख्या तीन करोड़, एक करोड़ थालियां तथा भद्र हाथी एवं रथोंमेंसे प्रत्येक चौरासी लाखप्रमाण होते हैं ॥ १३८९ ॥

गाय ३००००००० । थाली १०००००००० । हाथी ८४०००००० । रथ ८४०००००० ।

इसके अतिरिक्त अठारह करोड़ घोड़े, चौरासी करोड़ उत्तम वीर, अनेकों करोड़ विद्याधर और अठासी हजार म्लेच्छ राजा होते हैं ॥ १३९० ॥

तुरग १८०००००००० । वीर ८४००००००००० । म्लेच्छ नरनाथ ८८०००० ।

१ द दिति. २ द ब वरसहं. ३ द ब वहाणि.

सम्बाण मउडबद्धा बत्तीस सहस्स्याणि पत्तेकं । तेत्तियमेत्ता णाडयसाला संगीयसालाओ ॥ १३९१
 ३२००० । ३२००० । ३२००० ।
 द्वौति पदाभाणीया दुगुणियचउवीसकीडिपरिमाणा । बत्तीससहस्साणि देसा चक्कीण पत्तेकं ॥ १३९२
 ४८००००००० । ३२०० ।
 छण्णउदिकोडि गामा णयरार्हं पंचहत्तरिसहस्सा । अउहदुसहस्साणि खेडा सम्बाण पत्तेकं ॥ १३९३
 ९६००००००० । ७५००० । १६००० ।
 चउवीससहस्साणि कम्बडणामा मडंबणामा य । चत्तारि सहस्साइं अडदालसहस्सपट्टणाइं पि ॥ १३९४
 २४००० । ४००० । ४८००० ।
 णवणउदिसहस्साइं संखा दोगामुहाण चक्कीसु । संवाहाणि चउहससहस्समेत्ता य पत्तेकं ॥ १३९५
 ९९००० । १४००० ।
 छप्पणत्तरदीवा कुक्खिणिवासा ह्वंति सत्तसया । अडवीससहस्साइं दुग्गादीभाणि सम्बेसुं ॥ १३९६
 ५६ । ७०० । २८००० ।
 दिव्वपुरं रयणणिहिं चमुभायणभोधणाइ सयणिज्जं । आसणवाहणणट्टा दसंगभोगा इमे ताणं ॥ १३९७

सब चक्रवर्तियोंमेंसे प्रत्येकके बत्तीस हजार मुकुटबद्ध राजा, इतनी ही नाट्यशालायें और इतनी ही संगीतशालायें भी होती हैं ॥ १३९१ ॥

मुकुटबद्ध ३२००० । नाट्यशाला ३२००० । संगीतशाला ३२००० ।

प्रत्येक चक्रवर्तीके पदानिक (पदाति) दुगुणित चौबीस अर्थात् अडतालीस करोड़ और देश बत्तीस हजार होते हैं ॥ १३९२ ॥ पदाति ४८०००००००० । देश ३२००० ।

सब चक्रवर्तियोंमेंसे प्रत्येकके छयानवै करोड़ ग्राम, पचत्तर हजार नगर और आठसे गुणित दो अर्थात् सोलह हजार खेडे (खेट) होते हैं ॥ १३९३ ॥

ग्राम ९६०००००००० । नगर ७५०००० । खेट १६०००० ।

कर्बट नामक चौबीस हजार, मटंब नामक चार हजार और पट्टन अडतालीस हजार होते हैं ॥ १३९४ ॥ कर्बट २४०००० । मटंब ४०००० । पट्टन ४८०००० ।

प्रत्येक चक्रवर्तीके निन्धानवै हजार द्रोणमुख और चौदह हजारप्रमाण संवाहन हुआ करते हैं ॥ १३९५ ॥ द्रोणमुख ९९०००० । संवाहन १४०००० ।

सब चक्रवर्तियोंके छप्पन अन्तर्द्वीप, सातसौ कुक्खिनिवास और अट्टाईस हजार दुर्गादिक होते हैं ॥ १३९६ ॥ अन्तर्द्वीप ५६ । कुक्खिनिवास ७०० । दुर्गादि २८००० ।

दिव्य पुर, रत्न, निधि^३, चमू, (सैन्य), भाजैन, भोजैन, शय्या, आसन, वाहन और नाट्य, ये उन चक्रवर्तियोंके दशांग भोग होते हैं ॥ १३९७ ॥

बहूपरिवेदो^१ गामो णयरं चउगोउरेहि रमणिजं । गिरिसरिकदपरिवेदं^२ खेडं गिरिवेदिदं^३ च कव्वडयं ॥ १३९८

पणसयपमाणगामपहाणभूदं मडंबणामं खु । वररयणाणं जोणी पट्टणणामं विणिहिदं ॥ १३९९

दोणामुहाभिघाणं सरिवह्वेलाए वेदियं^४ जाण । संवाहणं ति बहुविहरणमहासेलसिहस्सथं ॥ १४००

[। एवं विभवो समत्तो ।]

भरहे छलव्वखपुव्वा इगिसट्टिसहस्सवासपरिहीणा । तीससहस्सूणाणि सत्तरि लक्खाणि पुव्व सगरम्मि ॥ १४०१

६००००० रिण वरिस ६१००० । सगर पुव्व ७०००००० रिण ३०००० ।

णउदिसहस्सजुदाणि लक्खाणि तिणिण मघवणामम्मि । णउदिसहस्सा वासं सणक्कुमारम्मि चक्कहरे ॥ १४०२

३९०००० । ९०००० ।

चउवीससहस्साणि वासाणि दोसयाणि संतिम्मि । तीवीससहस्साइं इगिसयपण्णाधियाइं कुंथुम्मि ॥ १४०३

२४२०० । २३१५० ।

वीससहस्सा वस्सा छस्सयजुत्ता अरम्मि चक्कहरे । उणवण्णसहस्साइं^५ पणसयजुत्ता सुभउम्मि ॥ १४०४

२०६०० । ४९५०० ।

वृत्तिसे वेष्टित ग्राम, चार गोपुरोंसे रमणीय नगर, पर्वत और नदीसे घिरा हुआ खेट, और केवल पर्वतसे वेष्टित कर्बट कहलाता है ॥ १३९८ ॥

जो पांचसौ ग्रामोंमें प्रधानभूत होता है उसका नाम मटंब, और जो उत्तम रत्नोंकी योनि होता है उसका नाम पट्टन कहा गया है ॥ १३९९ ॥

समुद्रकी वेलासे वेष्टित द्रोणमुख और बहुत प्रकारके अरण्योंसे युक्त महापर्वतके शिखरपर स्थित संवाहन जानना चाहिये ॥ १४०० ॥

[इसप्रकार विभवका वर्णन समाप्त हुआ ।]

भरत चक्रवर्तीके [राज्यकालका प्रमाण] इकसठ हजार वर्ष कम छह लाख पूर्व और सगर चक्रवर्तीके राज्यकालका प्रमाण तीस हजार वर्ष कम सत्तर लाख पूर्वप्रमाण है ॥ १४०१ ॥

भरत पूर्व ६००००० - वर्ष ६१००० । सगर पूर्व ७०००००० - वर्ष ३००० ।

मघवा नामक चक्रवर्तीका राज्यकाल तीन लाख नब्बे हजार वर्ष और सनकुमार चक्रवर्तीका राज्यकाल नब्बे हजार वर्षप्रमाण है ॥ १४०२ ॥

मघवा ३९०००० । सनकुमार ९०००० ।

शान्तिनाथ चक्रवर्तीके राज्यकालका प्रमाण चौबीस हजार दोसौ वर्ष और कुंथुनाथके राज्यकालका प्रमाण तेईस हजार एकसौ पचास वर्ष है ॥ १४०३ ॥

शान्ति २४२०० । कुंथु २३१५० ।

अरनाथ चक्रवर्तीका राज्यकाल बीस हजार छहसौ वर्ष, और सुभौम चक्रवर्तीका राज्यकाल उनंचास हजार पांचसौ वर्षप्रमाण है ॥ १४०४ ॥ अर २०६०० । सुभौम ४९५०० ।

१ द ब परिवेदो. २ द ब ^०परिवेदं ३ द ब गिरिवेदेदं. ४ द ब वेदियं. ५ द सहस्सा.

अट्टारसहस्सार्णि सत्तसएहिं समं तद्वा पउमो । अट्टसहस्सा अट्टसयपण्णम्भद्विया य हरिसेणे ॥ १४०५

१८७०० । ८८५० ।

उणवीससया वस्सा जयसेणे बग्गदत्तणामम्मि । चक्कहरे उतयाणि परिमाणं रज्जकालस्स ॥ १४०६

१९०० । ६०० ।

। एवं रज्जकालो समत्तो ।

एक्केकलक्खपुग्गवा पण्णाससहस्स वच्छरा लक्खं । पण्णवीससहस्सार्णि तेवीससहस्ससत्तयपण्णा ॥ १४०७

पुग्गव १००००० । १००००० । वस्स ५००००० । १०००००० । २५०००० । २३७५० ।

इगिवीससहस्साहं तत्तो सुण्णं च दस सहस्साहं । पण्णाधियतिण्णिसया चत्तारि स्याणि सुण्णं च ॥ १४०८

२१००० । सुं । १००००० । ३५० । ४०० । सुं ।

कमसो भरहादीणं रज्जविरत्ताणं चक्कवट्ठीणं । गिन्वाणलाहकारणसंजमकालस्स परिमाणं ॥ १४०९

अट्टेव गया मोक्खं बग्गसुभउमो य सत्तमं पुट्ठिं । मघवस्सणक्कुमारो सणक्कुमारं गभा कप्पं ॥ १४१०

। एवं चक्कहराणं परूवणा सम्मत्ता ।

विजयो अचलो धम्मो सुप्पहणामो सुदंसणो णंदी । णंदिमिलो य रामो पउमो णव होंति बलदेवो ॥ १४११

पद्म चक्रवर्तीके राज्यकालका प्रमाण अठारह हजार सातसौ वर्ष, और हरिषेण चक्रवर्तीके राज्यकालका प्रमाण आठसौ पचास अधिक आठ हजार वर्ष है ॥ १४०५ ॥

पद्म १८७०० । हरिषेण ८८५० ।

जयसेन चक्रवर्तीके राज्यकालका प्रमाण उन्नीससौ वर्ष, और ब्रह्मदत्त नामक चक्रधरके राज्यकालका प्रमाण छहसौ वर्ष है ॥ १४०६ ॥ जयसेन १९०० । ब्रह्मदत्त ६०० ।

इसप्रकार राज्यकालका कथन समाप्त हुआ ।

एक लाख पूर्व, एक लाख पूर्व, पचास हजार वर्ष, एक लाख वर्ष, पच्चीस हजार वर्ष, तेईस हजार सातसौ पचास वर्ष, इक्कीस हजार वर्ष, फिर शून्य, दश हजार वर्ष, पचास अधिक तीनसौ वर्ष, चारसौ वर्ष और शून्य, इसप्रकार यह क्रमशः राज्यसे विरक्त भरतादिक चक्रवर्तियोंके निर्वाणलाभके कारणभूत संयमकालका प्रमाण है ॥ १४०७-१४०९ ॥

भरत पूर्व १००००० । सगर १००००० । मघवा वर्ष ५००००० । सनत्कुमार १००००० ।

शान्ति २५०००० । कुंथु २३७५० । अर २१०००० । सुभौम ० । पद्म १००००० ।

हरिषेण ३५० । जयसेन ४०० । ब्रह्मदत्त ० ।

इन बारह चक्रवर्तियोंमेंसे आठ मोक्ष गये, ब्रह्मदत्त और सुभौम सातवीं पृथिवी, तथा मन्त्रवा और सनत्कुमार चक्रवर्ती सनत्कुमार कल्पको प्राप्त हुए ॥ १४१० ॥

इसप्रकार चक्रवर्तियोंकी प्ररूपणा समाप्त हुई ।

विजय, अचल, धर्म, सुप्रभ, सुदर्शन, नन्दी, नन्दिमित्र, राम और पद्म, ये नौ बलदेव होते हैं ॥ १४११ ॥

१ द व °कारण संजम° । २ द व बग्गसुभउमो । ३ द व बग्गहणामो । ४ द व पउमो एदे णव बलदेवा य विण्णोया ।

होति तिविद्वद्विद्वान् सयंभुपुरुसुत्तमा य पुरिससीहो । पुरिसवरपुंडरीभो^१ दत्तो नारायणो किण्हो ॥ १४१२
अस्सग्गीवो तारगमेरगमपुकीटभो^२ गिसुंभो य । बलिपहरणो य रावणजरसंघा^३ णव य पडिसत्तू ॥ १४१३

बलदेववासुदेवपडिसत्तूणं जाणावणहं संदिट्ठी—

पंच जिणिंदे वंदति केपवा पंच भाणुपुञ्जीए^४ । सेयंससामिपहुदिं तिविद्वपसुहा य पत्तेक्कं ॥ १४१४

अरमक्खिंभंतराले णादवो पुंडरीयणामो सो^५ । मल्लिसुणिसुव्वयाणं विखाले दत्तणामो सो^६ ॥ १४१५

सुव्वयणमिसामीणं मज्जे नारायणो ससुव्वण्णो । णेमिसमयम्मि किण्णो एदे णव वासुदेवा य ॥ १४१६

दस सुण्ण पंच केसव छस्सुण्णा केसि सुण्ण केसीभो^७ । तियसुण्णमेक्ककेसी दो सुण्णं एक केसि तिय सुण्णं ॥ १४१७

१	१	१	१	१	१	१	१	१	१	१	१	०	०	१	१	१	०	०	१	०	०	१	०	०	१	०	१	०	१	१
२	२	०	०	०	०	०	०	०	०	०	०	२	२	२	२	२	२	०	०	२	०	२	०	०	२	०	२	०	२	०
०	०	०	०	०	०	०	०	३	३	३	३	३	०	०	०	०	०	३	०	३	०	०	३	०	३	०	३	०	३	०

सीही सत्तारि सट्ठी पण्णा पण्णाल ऊणतीसार्णि । बावीससोलदसधणु केसित्तिदयम्मि^८ उच्छेहो ॥ १४१८

८० । ७० । ६० । ५० । ४५ । २९ । २२ । १६ । १० ।

। इदि उस्सेहो ।

त्रिपृष्ठ, द्विपृष्ठ, स्वयंभु, पुरुषोत्तम, पुरुषसिंह, पुरुषपुण्डरीक, (पुरुष-) दत्त, नारायण और कृष्ण, ये नौ नारायण हुए ॥ १४१२ ॥

अश्वप्रीव, तारक, मेरक, मधुकैटभ, निशुम्भ, बलि, प्रहरण, रावण और जरासंध, ये नौ प्रतिशत्रु (प्रतिनारायण) हुए ॥ १४१३ ॥

बलदेव, वासुदेव और प्रतिशत्रुओंके जाननेके लिये संदृष्टि—

त्रिपृष्ठ आदिक पांच नारायणोंमेंसे प्रत्येक क्रमसे श्रेयांस स्वामी आदिक पांच तीर्थकरोंकी वन्दना करते हैं, अर्थात् ये पांच नारायण अनुक्रमसे श्रेयांस स्वामी आदिक पांच तीर्थकरोंके कालमें हुए ॥ १४१४ ॥

अर और मल्लिनाथ तीर्थकरके अन्तरालमें वह पुण्डरीक नामक तथा मल्लि और मुनिसुव्रतके अन्तरालमें दत्त नामक नारायण जानना चाहिये ॥ १४१५ ॥

सुव्रत और नमि स्वामीके मध्यमें नारायण (लक्ष्मण) और भगवान् नेमिनाथके समयमें कृष्ण नामक नारायण उत्पन्न हुए । ये नौ वासुदेव हुए ॥ १४१६ ॥

दश शून्य, पांच नारायण, छह शून्य, नारायण, शून्य, नारायण, तीन शून्य, एक नारायण, दो शून्य, एक नारायण और अन्तमें तीन शून्य, (इसप्रकार नौ नारायणोंकी संदृष्टिका क्रम जानना चाहिये) ॥ १४१७ ॥ (संदृष्टि मूलमें देखिये)

अस्सी, सत्तार, साठ, पचास, पैतालीस, उनतीस, बाईस, सोलह और दश धनुषप्रमाण क्रमसे उन केशवत्रितय अर्थात् नारायण, प्रतिनारायण और बलदेवोंके शरीरकी उंचाई थी ॥ १४१८ ॥ प्रथम ८० । द्वि. ७० । तृ. ६० । च. ५० । पं. ४५ । ष. २९ । स. २२ । अ. १६ । न. १० धनुष ।

इसप्रकार उत्सेधका कथन समाप्त हुआ ।

१ द ब पुंडरीया. २ द ब मधुकीटया. ३ द ब जरसिंधू. ४ द ब णामस्स. ५ द ब दत्तणामस्स.
६ द ब केसित्तिदयम्मि.

सगसीदी सत्तत्तिरि सगसट्टी सत्ततीस सत्तरसा । वस्सा लक्खाण पुडो आऊ विजयादिपंचण्हं ॥ १४१९
 ८७००००० । ७७००००० । ६७००००० । ५७००००० । ४७०००००
 सगसट्टी सगतीसं सत्तरससहस्स वारससयाणि । कमसो आउपमाणं णदिप्पमुहाबउकम्मि ॥ १४२०
 ३७००० । २७०००० । १७०००० । १२००० ।
 चुलसीदी बाहसरि सट्टी तीसं दसं च लक्खाणि । पणसट्टिसहस्साणि सिद्धिच्छे कमे आऊ ॥ १४२१
 ८४००००० । ७२०००००० । ६००००००० । ५००००००० । ४००००००० । ३००००००० । २००००००० । १००००००० । ६५०००० ।
 वत्तीसवारसेकं सहस्समाऊणि दत्तपहुदीणं । पडिसत्तुआउमाणं^१ णियणियणाारायणाउदसमं^२ ॥ १४२२
 ३२००० । १२०००० । १०००० ।
 एदे णव पडिसत्तू णवाण हत्थेहिं वासुदेवाणं । णियचक्केहि रणेसुं समाहवा जंति णिरयखिदिं ॥ १४२३
 पणुवीससहस्साइं वासा कोमारमंडलित्ताइं । पठमहरिस्स कमेणं वाससहस्सं विजयकालो ॥ १४२४
 २५०००० । २५००००० । १०००० ।

विजयादिक पांच बलदेवोंकी आयु क्रमसे सतासी लाख, सत्तर लाख, सडसठ लाख, सैंतीस लाख और सत्तरह लाख वर्षप्रमाण थी ॥ १४१९ ॥

विजय ८७ लाख । अचल ७७ लाख । धर्म ६७ ला. । सुप्रभ ३७ ला. । सुदर्शन १७ ला. वर्ष ।

नन्दिप्रमुख चार बलदेवोंकी आयु क्रमसे सडसठ हजार, सैंतीस हजार, सत्तरह हजार और बारहसौ वर्षप्रमाण थी ॥ १४२० ॥

नन्दि ६७०००० । नन्दिमित्र ३७०००० । राम १७०००० । पद्म १२०० वर्ष । त्रिपुष्ठादिक छह नारायणोंकी आयु क्रमसे चौरासी लाख, बहत्तर लाख, साठ लाख, तीस लाख, दश लाख और पैसठ हजार वर्षप्रमाण थी ॥ १४२१ ॥

त्रिपुष्ठ ८४०००००० । द्विपुष्ठ ७२००००००० । स्वयंभु ६००००००० । पुरुषोराम ३०००००००० । पुरुषसिंह १०००००००० । पुरुषपुंडरीक ६५०००००० ।

दत्तप्रभृति शेष तीन नारायणोंकी आयु क्रमसे वत्तीस हजार, बारह हजार और एक हजार वर्षप्रमाण थी । प्रतिशत्रुओंकी आयुका प्रमाण अपने अपने नारायणोंकी आयुके समान है ॥ १४२२ ॥ पुरुषदत्त ३२०००० । नारायण १२०००० । कृष्ण १०००० ।

ये नौ प्रतिशत्रु युद्धमें नौ वासुदेवोंके हाथोंसे निज चक्रोंके द्वारा मृत्युको प्राप्त होकर नरकभूमिमें जाते हैं ॥ १४२३ ॥

प्रथम नारायणका कुमारकाल और मण्डलित्त्वकाल क्रमसे पच्चीस पच्चीस हजार वर्ष और विजयकाल एक हजार वर्षप्रमाण है ॥ १४२४ ॥

त्रिपुष्ठ—कुमार २५००००, मंडलीक २५००००, विजय १०००० ।

१ द व आउसाणं. २ द व णारायणाउउदयसमं.

तेसीर्दि लक्खाणि उणवणणसहस्ससंजुदाईं पि । वरिसाणि रज्जकालो णिहिट्ठो पढमकिण्हस्स ॥ १४२५

८३४९००० ।

कोमारमंडलित्ते ते श्विये विदिप्प जवो वि वासखदं । इग्गिहचरिलक्खाईं उणवणणसहस्सणवसया रज्जं ॥ १४२६

२५००० । २५००० । १०० । ७१४९९०० ।

विदियादो^१ अद्धाईं सयंभूकुमारमंडलित्ताणि । विजयो णउदी रज्जं तियकालविहीणसट्टिलक्खाईं ॥ १४२७

१२५०० । १२५०० । ९० । ५९७४९१० ।

तुरिमस्स सत्त तेरस सयाणि कोमारमंडलित्ताणि । विजयो सीदी रज्जं तियकालविहीणवीसलवाखईं ॥ १४२८

७०० । १३०० । ८० । २९९७९२० ।

कोमारो तिण्णिसया बारससयपण्ण मंडलीयत्तं । पंचमे विजओ संत्तरि रज्जं तियकालहीणदुहलक्खा ॥ १४२९

३०० । १२५० । ७० । ९९८३८० ।

प्रथम नारायणका राज्यकाल तेरासी लाख अनंचास हजार वर्षप्रमाण निर्दिष्ट किया गया है ॥ १४२५ ॥ राज्य ८३४९००० ।

द्वितीय नारायणका कुमार और मण्डलित्वकाल उतना ही अर्थात् प्रथम नारायणके समान क्रमसे पच्चीस पच्चीस हजार वर्ष, जयकाल सौ वर्ष और राज्यकाल इक्कार लाख अनंचास हजार नौसौ वर्षप्रमाण कहा गया है ॥ १४२६ ॥

द्विपृष्ठ— कु. २५०००, मं. २५०००, वि. १००, रा. ७१४९९०० ।

स्वयंभु नारायणका कुमार और मण्डलित्वकाल द्वितीय नारायणकी अपेक्षा आधा अर्थात् बारह हजार पांचसौ वर्ष, विजयकाल नब्बे वर्ष और राज्यकाल इन तीनों (कुमार, मण्डलित्व, विजय) कालोंसे रहित साठ लाख वर्षप्रमाण कहा गया है ॥ १४२७ ॥

स्वयंभु— कु. १२५००, मं. १२५००, वि. ९०, रा. ६०००००० - (१२५०० + १२५०० + ९०) = ५९७४९१० ।

चतुर्थ नारायणका कुमार और मण्डलित्वकाल क्रमसे सातसौ और तेरहसौ वर्ष, विजयकाल अस्सी वर्ष तथा राज्यकाल इन तीनों कालोंसे रहित तीस लाख वर्षप्रमाण कहा गया है ॥ १४२८ ॥ पुरुषो.— कु. ७००, मं. १३००, वि. ८०, रा. ३०००००० - (७०० + १३०० + ८०) = २९९७९२० ।

पांचवें नारायणका कुमारकाल तीनसौ वर्ष, मण्डलीककाल बारहसौ पचास वर्ष, विजयकाल सत्तर वर्ष और राज्यकाल इन तीनों कालोंसे हीन दस लाख वर्षप्रमाण कहा गया है ॥ १४२९ ॥ पु. सिं.— कु. ३००, मं. १२५०, वि. ७०, रा. १०००००० - (३०० + १२५० + ७०) = ९९८३८० ।

१ द^१ मंडलित्तो तच्चिय. २ द^२ ब तिदियादो. ३ द^३ ब पंचम.

कोमारमंडलित्ते कमसो छट्ठे सपण्णदीणिसया । विजओ सट्ठी रज्जं चउसट्ठिसहस्सचउसया तालं ॥ १४३०
२५० । २५० । ६० । ६४४४० ।

कोमारो दोणिस सया वासा पण्णास मंडलीयत्तं । दत्ते विजओ पण्णा इगितीससहस्ससगसया रज्जं ॥ १४३१
२०० । ५० । ५० । ३१७०० ।

अट्टमए इगितिसया कमेण कोमारमंडलीयत्तं । विजयं चालं रज्जं एक्करससहस्सपणसया सट्ठी ॥ १४३२
१०० । ३०० । ४० । ११५६० ।

सोलस छप्पण कमे वासा कोमारमंडलीयत्तं । किण्हस्स अट्ट विजओ वीसाधियणवसया रज्जं ॥ १४३३
१६ । ५६ । ८ । ९२० ।

सत्तीकोदंडगदा चक्ककिवाणाणि संखदंडाणि । इय सत्त महारयणा सोहंते अद्धचक्कीणं ॥ १४३४

७ ।

मुसलाइं लंगलाइं संदाइं रथणावलीओ चत्तारि । रयणाइं राजंते बलदेवाणं णवाणं पि ॥ १४३५
अधिदानगदा सव्वे बलदेवा केसवा णिदानगदा । उडुंगामी सव्वे बलदेवा केसवा अधोगामी ॥ १४३६

छठे नारायणका कुमार और मण्डलित्वकाल क्रमसे दोसौ पचास वर्ष, विजयकाल साठ वर्ष, और राज्यकाल चौंसठ हजार चारसौ चालीस वर्षप्रमाण कहा गया है ॥ १४३० ॥

पुंडरीक— कु. २५०, मं. २५०, वि. ६०, रा. ६४४४० ।

दत्त नारायणका कुमारकाल दोसौ वर्ष, मण्डलीककाल पचास वर्ष, विजयकाल पचास वर्ष और राज्यकाल इकतीस हजार सातसौ वर्षप्रमाण कहा गया है ॥ १४३१ ॥

दत्त— कु. २००, मं. ५०, वि. ५०, रा. ३१७०० ।

आठवें नारायणका कुमार और मण्डलीककाल क्रमसे एकसौ और तीससौ वर्ष, विजयकाल चालीस वर्ष और राज्यकाल ग्यारह हजार पांचसौ साठ वर्षप्रमाण निर्दिष्ट किया गया है ॥ १४३२ ॥ नारायण— कु. १००, मं. ३००, वि. ४०, रा. ११५६० ।

कृष्ण नारायणका कुमार और मण्डलीककाल क्रमसे सोलह और छप्पन वर्ष, विजयकाल आठ वर्ष और राज्यकाल नौसौ बीस वर्षप्रमाण है ॥ १४३३ ॥

कृष्ण— कु. १६, मं. ५६, वि. ८, रा. ९२० ।

शक्ति, धनुष, गदा, चक्र, कृपाण, शंख और दण्ड, ये सात महारत्न अर्धचक्रियोंके पास शोभायमान रहते हैं ॥ १४३४ ॥

मुसल, लामल (हल), स्यन्दन (रथ) और रत्नावली (हार), ये चार रत्न नौ ही बलदेवोंके यहां शोभायमान रहते हैं ॥ १४३५ ॥

सत्र बलदेव निदानसे रहित और सब नारायण निदानसे सहित होते हैं । इसीप्रकार सब बलदेव ऊर्ध्वगामी अर्थात् स्वर्ग व मोक्षको और सत्र नारायण अधोगामी अर्थात् नरकमें जानेवाले होते हैं ॥ १४३६ ॥

१ द व मंडलीयत्ता-

गिस्सेयसमट्ट गया हलिणो^१ चरिमो दु बग्गहकप्पगदो । तत्तो कालेण मदो सिज्झदि किण्हस्स तित्थग्गि ॥ १४३७
 पठमहरी सत्तमिए पंच च्छट्टमि पंचमी एक्को । एक्को तुरिमे चरिमो तदिए गिए तहेव पडिसत्तू ॥ १४३८
 भीमावलिजिदसत्तू रुदो वहसाणलो य सुपट्टो । अचलो य पुंडरीओ अजितंधरअजियणाभी य ॥ १४३९
 पीढो सच्चइपुत्तो अंगधरा तित्थकत्तिसमएसु । रिसहम्मि पठमरुदो^२ जितसत्तू होदि अजियसामिम्मि ॥ १४४०
 सुविहिपसुहेसु रुदा सत्तसु सत्त ब्बमेण संजादा । संतिजिग्गिदे दसमो सच्चइपुत्तो य वीरतित्थग्गि ॥ १४४१
 सप्पे दसमे पुत्त्वे रुदा भट्टा तवाउ विसयत्थं^३ । सम्मत्तरयणरहिदा बुद्धा घोरेसु गिएसुं ॥ १४४२
 दो रुद सुण्ण छका सग रुदा तह य दोग्गि सुण्णाई । रुदो पण्णरसाई सुण्णं रुदं च चरिमग्गि ॥ १४४३

१	१	१	१	१	१	१	१	१	१	१	१	१	१	१	०	०	१	१	१	००	१००	१००	१००	१०१	११
२	२	०	०	०	०	०	०	०	०	०	०	०	०	०	२	२	२	२	२	२	००	०२०	०२०	०२०	०२०
०	०	०	०	०	०	०	०	०	०	३	३	३	३	३	०	०	०	०	०	३०	३००	३००	३००	३००	
४	४	०	०	०	०	०	०	४	४	४	४	४	४	४	०	०	४	०	०	०	०	०	०	०	४

पंचसया पण्णाधियचउत्सया इ गिसयं च णउदी य । सीदी सत्तरि सट्ठी पण्णासा अट्टवीसं पि ॥ १४४४

आठ बलदेव मोक्ष और अन्तिम बलदेव ब्रह्मस्वर्गको प्राप्त हुए हैं । यह अन्तिम बलदेव स्वर्गसे च्युत होकर कृष्णके तीर्थमें सिद्धपदको प्राप्त होगा ॥ १४३७ ॥

प्रथम नारायण सातवें नरकमें, पांच नारायण छठे नरकमें, एक पांचवेंमें, एक चतुर्थ नरकमें, और अन्तिम नारायण तीसरे नरकमें गया है । इसीप्रकार प्रतिशत्रुओंकी भी गति जानना चाहिये ॥ १४३८ ॥

भीमावलि, जितशत्रु, रुद्र, वैश्वानर (विश्वानल), सुप्रतिष्ठ, अचल, पुण्डरीक, अजितंधर, अजितनाभि, पीठ और सात्यकिपुत्र, ये ग्यारह रुद्र अंगधर होते हुए तीर्थकर्ताओंके समयोंमें हुए हैं । इनमेंसे प्रथम रुद्र भगवान् ऋषभनाथके कालमें और जितशत्रु अजितनाथ स्वामीके कालमें हुआ है । इसके आगे सात रुद्र क्रमसे सुविधिनाथप्रमुख सात तीर्थकरोंके समयमें हुए हैं । दशवां रुद्र शान्तिनाथ तीर्थकरके समयमें और सात्यकिपुत्र वीर भगवान्के तीर्थमें हुआ है ॥ १४३९-१४४१ ॥

सत्र रुद्र दशवें पूर्वका अध्ययन करते समय विषयोंके निमित्त तपसे भ्रष्ट होकर सम्यक्त्व-रूपी रत्नसे रहित होते हुए घोर नरकोंमें डूब गये ॥ १४४२ ॥

दो रुद्र, छह शून्य, सात रुद्र, तथा दो शून्य, रुद्र, पन्द्रह शून्य और अन्तिम कोठमें एक रुद्र, इसप्रकार रुद्रोंकी संदृष्टि है ॥ १४४३ ॥ (संदृष्टि मूलमें देखिये)

भीमावलिप्रभृति दश रुद्रोंकी उंचाई क्रमसे पांचसौ, पचास अधिक चारसौ, एकसौ,

१ द हरिणो. २ द ब पठमरुदा. ३ द ब विसयत्तं.

अउवीसा वि य दंढा भीमावलिपहुदिरुद्दसकस्स । उच्छेहो गिहिट्ठो सग हत्था सव्वहसुअस्स ॥ १४४५

५०० । ४५० । ३०० । १०० । ८० । ७० । ६० । ५० । २८ । २४ । ७ ।

तेसीदी इगिहत्तरि दोण्णि एक्कं च पुव्वलक्खाणि । चुलसीदि सट्ठि पण्णा चालिसवस्साणि^१ लक्खाणि ॥ १४४६

वीस दस वेव लक्खा वासा एक्कूणसत्तरी कमसो । एक्कारसरुद्दणं पमाणमाउस्स गिहिट्ठं ॥ १४४७

८३००००० । ७१००००० । २०००००० । १०००००० । व ८४००००० । ६००००००

५०००००० । ४००००००० । २००००००० । १००००००० । ६९ ।

सत्तावीसा लक्खा छावट्टिसहस्सयाणि छव्व सया । छावट्टी पुव्वानि कुमारकालो पहिलस्स ॥ १४४८

पु २७६६६६६ ।

सत्तावीसं लक्खा छावट्टिसहस्सयाणि छव्व सया । अडसट्टी पुव्वानि भीमावलिसंजमकालो^२ ॥ १४४९

पुव्व २७६६६६८ ।

सत्तावीसं लक्खा छावट्टिसहस्सअव्वभहिया । छावट्टी पुव्वानि भीमावलिभंगतवकालो ॥ १४५०

पुव्व २७६६६६६ ।

नब्बै, अस्सी, सत्तर, साठ, पचास, अट्ठाईस और चौबीस धनुष तथा सात्यकिसुतकी उंचाई केवल सात हाथ कही गयी है ॥ १४४४-१४४५ ॥

प्रथम दण्ड ५०० । द्वि. ४५० । तृ. १०० । च. ९० । पं. ८० । ष. ७० । स. ६० । अ. ५० । न. २८ । द. २४ । ग्या. ह. ७ ।

तेरासी लाख पूर्व, इकत्तर लाख पूर्व, दो लाख पूर्व, एक लाख पूर्व, चौरासी लाख वर्ष, साठ लाख वर्ष, पचास लाख वर्ष, चालीस लाख वर्ष, बीस लाख वर्ष, दश लाख वर्ष और एक कम सत्तर वर्ष, यह क्रमसे ग्यारह रुद्रोंकी आयुका प्रमाण निर्दिष्ट किया गया है ॥ १४४६-१४४७ ॥

प्र. पूर्व. ८३००००० । द्वि. ७१००००० । तृ. २०००००० । च. १०००००० । पं. वर्ष ८४००००० । ष. ६०००००० । स. ५००००००० । अ. ४००००००० । न. २००००००० । द. १००००००० । ग्या. ६९ ।

प्रथम रुद्रका कुमारकाल सत्ताईस लाख छयासठ हजार छहसौ छयासठ पूर्वप्रमाण है ॥ १४४८ ॥ पूर्व २७६६६६६६ ।

भीमावलि (प्रथम) रुद्रका संयमकाल सत्ताईस लाख छयासठ हजार छहसौ अडसठ पूर्वप्रमाण है ॥ १४४९ ॥ पूर्व २७६६६६६८ ।

भीमावलि रुद्रका भंगतवकाल सत्ताईस लाख छयासठ हजार छहसौ छयासठ पूर्वप्रमाण है ॥ १४५० ॥ पूर्व २७६६६६६६ ।

१ द चालीस वासाणि, २ चालीस वस्साणि. २ व भीमावलि. ३ द व संजमे कालो.

तेवीस पुम्बलक्खा छावट्टिसहस्ससस्यञ्जावट्ठी । जिदसत्तूकोमारो तेत्तियमेत्तो य भंगतवकालो ॥ १४५१

पु २३६६६६६ । २३६६६६६ ।

तेवीस पुम्बलक्खा छावट्टिसहस्ससस्यअडसट्ठी । संजमकालपमाणं एवं जिदसत्तुरुहस्स ॥ १४५२

पु २३६६६६६८ ।

छावट्टिसहस्साहं छावट्टकभहियछस्सयाहं पि । पुग्वाणं कोमारो विणट्टकालो य रहस्स ॥ १४५३

पु ६६६६६६ । ६६६६६६ ।

छासट्टिसहस्साहं पुग्वाणं छस्सयाणि अडसट्ठी । संजमकालपमाणं तहज्जरहस्स गिहिट्ठं ॥ १४५४

पु ६६६६६८ ।

तेत्तीससहस्साणि पुग्वाणि तियसयाणि तेत्तीसं । वहसाणरस्स कहिदो कोमारो भंगतवकालो ॥ १४५५

पु ३३३३३३ । ३३३३३३ ।

तेत्तीससहस्साणि पुग्वाणि तियसयाणि चउत्तीसं^१ । संजमसमयपमाणं वहसाणलणामधेयस्स ॥ १४५६

पु ३३३३३^१ ।

अट्टावीसं लक्खा वासाणं सुप्पहट्टकोमारो । तेत्तियमेत्तो संजमकालो तवभट्टसमयस्स ॥ १४५७

२८००००० । २८००००० । २८००००० ।

वासाओ वीसलक्खा कुमारकालो य अचलणामस्स । तेत्तियमेत्तो^२ संजमकालो तवभट्टकालो य ॥ १४५८

२०००००० । २०००००० । २०००००० ।

जितशत्रु रुद्रका तेईस लाख छयासठ हजार छहसौ छयासठ पूर्वप्रमाण कुमारकाल और इतना ही भंगतपकाल भी है ॥ १४५१ ॥ पूर्व २३६६६६६६ । २३६६६६६६ ।

जितशत्रु रुद्रके संयमकालका प्रमाण तेईस लाख छयासठ हजार छहसौ अडसठ पूर्व है ॥ १४५२ ॥ पूर्व २३६६६६६८ ।

तृतीय रुद्र नामक रुद्रका कुमारकाल और विनष्टसंयमकाल छयासठ हजार छहसौ छयासठ पूर्वप्रमाण कहा गया है ॥ १४५३ ॥ पूर्व ६६६६६६ । ६६६६६६ ।

तृतीय रुद्रके संयमकालका प्रमाण छयासठ हजार छहसौ अडसठ पूर्व कहा गया है ॥ १४५४ ॥ पूर्व ६६६६६८ ।

वैश्वानर (विश्वानल) का कुमार और भंगतपकाल तेतीस हजार तीनसौ तेतीस पूर्वप्रमाण कहा गया है ॥ १४५५ ॥ पूर्व ३३३३३३ । ३३३३३३ ।

वैश्वानर (विश्वानल) नामक रुद्रके संयमसमयका प्रमाण तेतीस हजार तीनसौ चौतीस पूर्व कहा गया है ॥ १४५६ ॥ पूर्व ३३३३३४ ।

सुप्रतिष्ठका अट्टाईस लाख वर्षप्रमाण कुमारकाल, इतना ही संयमकाल और इतना ही तपभृष्टकालका भी प्रमाण कहा गया है ॥ १४५७ ॥

वर्ष २८००००० । २८००००० । २८००००० ।

अचल नामक रुद्रका कुमारकाल बीस लाख वर्ष, इतना ही संयमकाल और इतना ही तपभृष्टकाल भी है ॥ १४५८ ॥ २०००००० । २०००००० । २०००००० ।

१ द छावट्टि. २ द अडतीसं. ३ द ३३३३८. ४ द व मेत्ता.

वासा सोलसलक्खा छावट्टिसहस्सलसयछावट्टी । कोमारभंगकालो पत्तेयं पुंडरीयस्स ॥ १४५९

१६६६६६६ । १६६६६६६६ ।

वासा सोलसलक्खा छावट्टिसहस्सलसयअडसट्टी । जिणदिवस्सगमणकालप्पमाणं पुंडरीयस्स ॥ १४६०

१६६६६६६८ ।

तेरसलक्खा वासा तेत्तीससहस्सतिसयतेत्तीसा । अजियंधरकोमारो जिणदिवस्साभंगकालो य ॥ १४६१

१३३३३३३ । १३३३३३३३ ।

वासा तेरसलक्खा तेत्तीससहस्सतिसयचौत्तीसा । अजियंधरस्स एसो जिणिदिवस्सगमणकालो ॥ १४६२

१३३३३३४ ।

वासाणं लक्खा छह छासट्टिसहस्सलसयछावट्टी । कोमारभंगकालो पत्तेयं अजियणाभिस्स ॥ १४६३

६६६६६६ । ६६६६६६६ ।

छलक्खा वासाणं छासट्टिसहस्सलसयअडसट्टी । जिणरूपधरियकालो परिमाणो अजियणाभिस्स ॥ १४६४

६६६६६६८ ।

वरिसाण तिण्णि लक्खा तेत्तीससहस्सतिसयतेत्तीसा । कोमारभट्टसमया कमसो पीठालरुहस्स ॥ १४६५

३३३३३३ । ३३३३३३३ ।

तियलक्खाणि वासा तेत्तीससहस्सतिसयचौत्तीसा । संजमकालपमाणं णिट्ठं दसमरुहस्स ॥ १४६६

३३३३३४ ।

पुण्डरीक रुद्रका कुमारकाल और भंगसंयमकाल प्रत्येक सोलह लाख छयासठ हजार छहसौ छयासठ वर्षप्रमाण है ॥ १४५९ ॥ १६६६६६६६ । १६६६६६६६ ।

पुण्डरीक रुद्रके जिनदीक्षाप्राप्तिकालका प्रमाण सोलह लाख छयासठ हजार छहसौ अडसठ वर्ष कहा गया है ॥ १४६० ॥ १६६६६६६८ ।

अजितंधर रुद्रका कुमार और जिनदीक्षाभंगकाल तेरह लाख तेतीस हजार तीनसौ तेतीस वर्षप्रमाण कहा गया है ॥ १४६१ ॥ १३३३३३३३ । १३३३३३३३ ।

तेरह लाख तेतीस हजार तीनसौ चौतीस वर्ष, यह अजितंधर रुद्रका जिनेन्द्रदीक्षा-प्रहणकाल है ॥ १४६२ ॥ १३३३३३४ ।

अजितनाभिके कुमार और भंगसंयमकाल प्रत्येक छह लाख छयासठ हजार छहसौ छयासठ वर्षप्रमाण है ॥ १४६३ ॥ ६६६६६६६ । ६६६६६६६ ।

अजितनाभिका जिनरूपधारणकाल छह लाख छयासठ हजार छहसौ अडसठ वर्षप्रमाण है ॥ १४६४ ॥ ६६६६६६८ ।

पीठाल (पीठ) रुद्रका कुमार और अष्टतपकाल क्रमसे तीन लाख तेतीस हजार तीनसौ तेतीस वर्षप्रमाण है ॥ १४६५ ॥ ३३३३३३३ । ३३३३३३३ ।

दशवें रुद्रके संयमकालका प्रमाण तीन लाख तेतीस हजार तीनसौ चौतीस वर्ष निर्दिष्ट किया गया है ॥ १४६६ ॥ ३३३३३४ ।

१ द छावट्टि, व वासट्टि. २ व छावट्टि.

सगवासं कोमारो संजमकालो हवेदि चोत्तीसं । अडवीस भंगकालो एयारसमस्स रुहस्स ॥ १४६७

७ । ३४ । २८ ।

दो रुहा सत्तमए पंच च्छट्ठमि पंचमे एक्को । दोणिण चउत्थे पडिदा एक्करसो तदियणिरयमि ॥ १४६८
भीममहमीमरुहा महरुहो^१ दोणिण कालमइकाला । दुम्मुहणिरयमुहाधोमुहणामा णव य णारहा ॥ १४६९
रुहावइ अहरुहा पात्रणिहाणा हवंति सन्वे दे । कलहमहाजुक्खपिया अधोगथा वासुदेव व्य ॥ १४७०
उस्सेहआउत्तिथयरदेवपक्खभावपहुदीसुं । एदाण णारदाणं उवएसो अम्ह उच्छिण्णो^३ ॥ १४७१

। णारदा गया ।

कालेसु जिणयराणं चउत्तीसाणं हवंति चउत्तीसा । ते बाहुबलिप्पमुहा कंदप्पा गिरुवमायारा ॥ १४७२
त्तिथयरा तग्गुरओ चक्कीबल्लेकेसिरुहणारहा । अंगजकुलयरपुरिसा भविया सिज्झंति गियसेणं ॥ १४७३
णिच्चाणे वीरजिणे वासतये अट्टमासपक्खेसुं । गलिदेसुं पंचमओ दुस्समकालो समल्लियदि ॥ १४७४

ग्यारहवें रुद्रका कुमारकाल सात वर्ष, संयमकाल चौतीस वर्ष और भंगसंयमकाल अट्ठाईस वर्षप्रमाण है ॥ १४६७ ॥ ७ । ३४ । २८ ।

इन ग्यारह रुद्रोंमेंसे दो रुद्र सातवें नरकमें, पांच छठमें, एक पांचवेंमें, दो चौथेमें, और ग्यारहवां तृतीय नरकमें गया ॥ १४६८ ॥

भीम, महाभीम, रुद्र, महारुद्र, काल, महाकाल, दुर्मुख, नरकमुख और अधोमुख, ये नौ नारद हुए ॥ १४६९ ॥

ये सब नारद अतिरुद्र होते हुए दूसरोंको रूलाया करते हैं और पापके निधान होते हैं । सब ही नारद कलह एवं महायुद्धप्रिय होनेसे वासुदेवोंके समान अधोगत अर्थात् नरकको प्राप्त हुए ॥ १४७० ॥

इन नारदोंकी उंचाई, आयु और तीर्थकरदेवोंके प्रत्यक्षभावादिकके विषयमें हमारे लिये उपदेश नष्ट हो चुका है ॥ १४७१ ॥

नारदोंका कथन समाप्त हुआ ।

चौबीस तीर्थकरोंके समयोंमें अनुपम आकृतिके धारक वे बाहुबलिप्रमुख चौबीस कामदेव होते हैं ॥ १४७२ ॥

तीर्थकर, उनके गुरुजन (माता-पिता), चक्रवर्ती, बलदेव, नारायण, रुद्र, नारद, कामदेव और कुलकर पुरुष, ये सब भव्य होते हुए नियमसे सिद्ध होते हैं ॥ १४७३ ॥

वीर भगवान्का निर्वाण होनेके पश्चात् तीन वर्ष, आठ मास और एक पक्षके व्यतीत हो जानेपर दुष्पमाकाल प्रवेश करता है ॥ १४७४ ॥

१ द व महरुहा. २ व वासुदेवो. ३ द व उच्छिण्णं. ४ द व बलि.

TP 43.

तत्पदमपवेसमिं य वीसाधियद्गिसयं पि परमाऊ । सगहृत्थो उस्सेहो णराण चउवीस पुट्टुं ॥ १४७५
जादो सिद्धो वीरो तद्विसे गोदमो परमणाणी । जादो तरिस सिद्धे सुधम्मसामी तदो जादो ॥ १४७६
तम्मि कदकम्मणासे जंबूसामि नि केवली जादो । तत्थ वि सिद्धिपवणे केवल्लिणो णत्थि अणुबद्धा ॥ १४७७
बासट्टी वासाणं गोदमपहुदीण ण्णवताणं । धम्मपयट्टणकाले परिमाणं विंहरूवेणं ॥ १४७८
कुंडलगिरिमि चरिमो केवल्लणाणीसु सिरिषरो सिद्धो । चारणरिसीसु चरिमो सुपासचंदाभिघाणो य ॥ १४७९
पणसमणेसु चरिमो वड्डरजसो णाम ओहिणाणीसुं^१ । चरिमो सिरिणामो सुदधिणयसुसीलादिसंपण्णो ॥ १४८०
मउडधरेसुं चरिमो जिणदिकखं धरदिं^२ चंदगुत्तो य । तत्तो मउडधरा हुं प्पव्वजं णेव गेण्हंति ॥ १४८१
णंदी य णंदिमित्तो विदिओ अवरजिदो तद्दज्जो यं । गोवद्धणो चउत्थो पंचमओ भद्वबाहु ति ॥ १४८२
पंच इमे पुरिसवरा चउदसपुण्वी जग्गिमि विक्खादा । ते बारसअंगधरा तित्थे सिरिवड्डमाणस्स ॥ १४८३
पंचाण मेलिदाणं कालपमाणं हवेदि वाससदं । वीदमिं^३ य पंचमए भरहे सुदकेवली णत्थि ॥ १४८४
। चोदसपुण्वी ।

इस दुष्प्रमाकालके प्रथम प्रवेशमें मनुष्योंकी उत्कृष्ट आयु एकसौ बीस वर्ष, उंचाई सात हाथ और पृष्ठभागकी हड्डियां चौबीस होती हैं ॥ १४७५ ॥

जिस दिन भगवान् महावीर सिद्ध हुए उसी दिन गौतम गणधर केवलज्ञानको प्राप्त हुए । पुनः गौतमके सिद्ध होनेपर उनके पश्चात् सुधर्मस्वामी केवली हुए ॥ १४७६ ॥

सुधर्मस्वामीके कर्मनाश करने अर्थात् मुक्त होनेपर जम्बूस्वामी केवली हुए । पश्चात् जम्बूस्वामीके भी सिद्धिको प्राप्त होनेपर फिर कोई अनुवद्ध केवली नहीं रहे ॥ १४७७ ॥

गौतमादिक केवलियोंके धर्मप्रवर्तनकालका प्रमाण पिण्डरूपसे वासठ वर्ष है ॥ १४७८ ॥
केवलज्ञानियोंमें अन्तिम श्रीधर कुण्डलगिरिसे सिद्ध हुए, और चारणऋषियोंमें अन्तिम सुपार्श्वचन्द्र नामक ऋषि हुए ॥ १४७९ ॥

प्रज्ञाश्रमणोंमें अन्तिम वज्रयश और अवधिज्ञानियोंमें अन्तिम श्रुत, विनय एवं सुशीलादिसे सम्पन्न श्री नामक ऋषि हुए ॥ १४८० ॥

मुकुटधरोंमें अन्तिम चन्द्रगुप्तने जिनदीक्षा धारण की । इसके पश्चात् मुकुटधारी प्रव्रज्याको ग्रहण नहीं करते ॥ १४८१ ॥

नन्दां, द्वितीय नन्दिमित्र, तृतीय अपराजित, चतुर्थ गोवर्द्धन और पंचम भद्रबाहु, इस-प्रकार ये पांच पुरुषोत्तम जगमें 'चौदहपूर्वी' इस नामसे विख्यात हुए । वे बारह अंगोंके धारक पांचों श्रुतकेवली श्रीवर्धमान स्वामीके तीर्थमें हुए ॥ १४८२-१४८३ ॥

इन पांचों श्रुतकेवलियोंका काल मिलाकर सौ वर्ष होता है । पांचवें श्रुतकेवलीके पश्चात् फिर भरतक्षेत्रमें कोई श्रुतकेवली नहीं हुआ ॥ १४८४ ॥

चौदह पूर्वधारियोंका कथन समाप्त हुआ ।

१ द ब^१पवेसि सविवय. २ द ब^२णाणिसस. ३ द धरिदि. ४ द ब दो. ५ द ब अवरजिदं तई जाई. ६ द ब वीरभि.

पदमो विसाहणामो पुट्टिल्लो खत्तिओ जओो णागो । सिद्धत्थो धिदिसेणो विजओो बुद्धिल्लगंगदेवा य ॥ १४८५
एकारसो य सुधम्मो दसपुव्वधरा इमे सुविकखादा । पारंपरिओवगदो^१ तेसीदि सदे च ताण वासाणि ॥ १४८६
१८३ ।

सब्बेसु वि कालवसा तेसु अदीदेसु भरहल्लेत्तम्मि । वियसंतमब्बकमला ण संति^२ दसपुव्विदिवसयरा ॥ १४८७
। दसपुव्वी ।

णक्खत्तो जयपालो पंडुयधुवसेणकंसआइरिया । एकारसंगधारी पंच इमे वीरतित्थम्मि ॥ १४८८
दोण्णि सया वीसजुदा वासाणं ताण पिंडपरिमाणं । तेसु अतीदे णत्थि हु भरहे एकारसंगधरा ॥ १४८९
२२० ।

। एकारसंगधरा ।

पदमो सुभदणामो जसभहो तह य होदि जसबाहू । तुरिमो थ लोहणामो^५ एदे आचारसंगधरा ॥ १४९०
सेसेकारसंगणं^६ चोहसपुव्वानामेक्कदेसधरा । एकारसयं अट्टारसवासजुदं ताण परिमाणं ॥ १४९१
११८ ।

। आचारसंगधरा ।

प्रथम विशाख, प्रोष्ठिल, क्षत्रिय, जय, नाग, सिद्धार्थ, धृतिषेण, विजय, बुद्धिल, गंगदेव
और सुधर्म, ये ग्यारह आचार्य दश पूर्वके धारी बिल्यात हुए हैं। परंपरासे प्राप्त इन सबका काल
एकसौ तेरासी वर्ष है ॥ १४८५-१४८६ ॥ १८३ ।

कालके वश उन सब श्रुतकेवलियोंके अतीत होनेपर भरतक्षेत्रमें भव्यरूपी कमलोंको
विकसित करनेवाले दशपूर्वधररूप सूर्य फिर नहीं होते हैं ॥ १४८७ ॥

दशपूर्वियोंका कथन समाप्त हुआ ।

नक्षत्र, जयपाल, पाण्डु, ध्रुवसेन और कंस, ये पांच आचार्य वीर भगवान्के तीर्थमें
ग्यारह अंगके धारी हुए ॥ १४८८ ॥

इनके कालका प्रमाण पिण्डरूपसे दोसौ बीस वर्ष है। इनके स्वर्गस्थ होनेपर फिर भरत-
क्षेत्रमें कोई ग्यारह अंगोंके धारक नहीं रहे ॥ १४८९ ॥ २२० ।

ग्यारह अंगोंके धारकोंका कथन समाप्त हुआ ।

प्रथम सुभद्र, तथा फिर यशोभद्र, यशोबाहु और चतुर्थ लोहार्य, ये चार आचार्य आचा-
रांगके धारक हुए ॥ १४९० ॥

उक्त चारों आचार्य आचारांगके सिवाय शेष ग्यारह अंग और चौदह पूर्वोंके एक देशके
धारक थे। इनके कालका प्रमाण एकसौ अठारह वर्ष है ॥ १४९१ ॥ ११८ ।

आचारांगधारियोंका वर्णन समाप्त हुआ ।

१ ब पारंपरिओवगमदो. २ ब कमलाणि संति. ३ द पंडुमधुसेण, ब पंडुसधुसेण. ४ द ब लोयणामो.
५ द ब संगणि.

तेसु अदीदेसु तदा आचारधरा ण होंति भरहम्मि । गोदममुणिपहुदीणं वासाणं छस्सदाणि तेसीदी ॥ १४९२
६८३ ।

वीससहस्सं तिसदा। सत्तरस वच्छराणि सुदत्तिथं । भम्मपयट्टणहेकु वोच्छिस्सदि कालदोसेणं ॥ १४९३
२०३१७ ।

तेत्तियमेत्ते काले जम्मिस्सदि चाउवण्णसंवाओ । अविणी दुम्भेधो^१ वि य असूयको तह य पाएणं ॥ १४९४
सत्तभयअडमदेहिं संजुत्तो^२ सल्लगारववरेहिं^३ । कलहपिओ रागिट्ठो^४ क्रूरो कोहाहओ^५ लोओ^६ ॥ १४९५
। सुदित्तिथकहणं सम्मत्तं ।

वीरजिणे^७ सिद्धिगदे चउसद्दगिसट्ठिवासपरिमाणे^८ । कालम्मि अदिक्कंते^९ उप्पण्णो एथ सकराओ ॥ १४९६
४६१ ।

अहवा वीरे सिद्धे सहस्सणवकम्मि सगसयअभाहिए । पणसीदिम्मि यतीदे पणमासे सकणिओ जादो^{१०} ॥ १४९७
९७८५ मास ५ । पाठान्तरम् ।

चोहससहस्ससगसयतेणउदीवासकालविच्छेदे । वीरेसरसिद्धीदो^{११} उप्पण्णो सगणिओ अहवा ॥ १४९८
१४७९३ । पाठान्तरम् ।

इनके स्वर्गस्थ होनेपर भरतक्षेत्रमें फिर कोई आचारांगके धारक नहीं होते। गौतममुनि-
प्रभृतिके कालका प्रमाण छहसौ तेरासी वर्ष होता है ॥ १४९२ ॥

$$६२ + १०० + १८३ + २२० + ११८ = ६८३$$

जो श्रुततीर्थ धर्मप्रवर्तनका कारण है, वह बीस हजार तीनसौ सत्तरह वर्षोंमें कालदोषसे
व्युच्छेदको प्राप्त हो जायगा ॥ १४९३ ॥ २०३१७ ।

इतनेमात्र समयमें चातुर्वर्ण्य संघ जन्म लेता रहेगा। किन्तु लोक प्रायः अविनीत, दुर्बुद्धि,
असूयक, सात भय व आठ मदोंसे संयुक्त, शल्य एवं गारवोंसे सहित, कलहप्रिय, रागिष्ठ, क्रूर एवं
क्रोधी होगा ॥ १४९४-१४९५ ॥

श्रुतितीर्थका कथन समाप्त हुआ ।

वीर जिनेन्द्रके मुक्तिप्राप्त होनेके पश्चात् चारसौ इकसठ वर्षप्रमाण कालके व्यतीत होनेपर
यहां शक राजा उत्पन्न हुआ ॥ १४९६ ॥

अथवा, वीर भगवान्के सिद्ध होनेके पश्चात् नौ हजार सातसौ पचासी वर्ष और पांच
मासोंके बीत जानेपर शक नृप उत्पन्न हुआ ॥ १४९७ ॥ पाठान्तर ।

वर्ष ९७८५ मास ५ ।

अथवा, वीर भगवान्की मुक्तिके पश्चात् चौदह हजार सातसौ तेरानव वर्षोंके व्यतीत
होनेपर शक नृप उत्पन्न हुआ ॥ १४९८ ॥ १४७९३ । पाठान्तर ।

१ द अवणी. २ द व दुम्भेधा. ३ द व संजुत्ता. ४ द गारवरे एहिं, व गारवरे एहिं. ५ व रागिट्ठो.
६ द व कोहाहओ. ७ द व लोओ. ८ द व वीरजिणं, ९ द व परिमाणो. १० द अदिक्कंते.
११ द व सकनिज जादा. १२ द वीरेसरस्स सिद्धीदो.

गिष्वाणे वीरजिणे छव्वाससदेसु पंचवरिसेसु । पणमासेसु गदेसु संजादो सगणियो अहवा ॥ १४९९

६०५ मा ५ ।

[पाठान्तरम्]

वीसुत्तरवाससदे विसवो वासाणि सोहिऊण तदे । इगिवीससहस्सेहिं भजिदे भाऊण कयवड्डी ॥ १५००

२१० ।

सकणिव्वासजुदाणं चउत्सदइगिसट्टिवासपहुदीणं । दसजुददोसयहरिदे लब्धं सोहेअ विउणसट्ठी ॥ १५०१

तस्सि जं^३ अवसेसं तस्सेय पवट्टमाणजेट्टाऊ । रायंतरेसुं एसा जुत्ती सव्वेसु पत्तेकं ॥ १५०२

गिष्वाणगदे वीरे चउत्सदइगिसट्टिवासविच्छेदे । जादो य सगणरिदो रजं वंसस्सं दुसयबादाला^१ ॥ १५०३

४६१ । २४२ ।

देणिण सदा पणवण्णा गुत्ताणं चउमुहस्स बादालं । वस्सं होदि सहस्सं केहं एवं परूवंति ॥ १५०४

२५५ । ४२ ।

[पाठान्तरम्]

अथवा, वीर भगवान्के निर्वाणके पश्चात् छहसौ पांच वर्ष और पांच महिनोंके चले जानेपर शक नृप उत्पन्न हुआ ॥ १४९९ ॥ वर्ष ६०५ मास ५ ।

एकसौ बीस वर्षोंमेंसे बीस वर्षोंको घटाकर जो शेष रहे, उसमें इक्कीस हजारका भाग देनेपर आयुके क्षय-वृद्धिका प्रमाण आता है ॥ १५०० ॥ $१२० - २० + २१००० = २१०$ ।

शक नृपके वर्षोंसे युक्त चारसौ इकसठ वर्षप्रभृतिको दोसौ दशसे भाजित करनेपर जो लब्ध आवे उसे दुगुणे साठ अर्थात् एकसौ बीसमेंसे कम करनेपर जो अवशिष्ट रहे उतना उसके समयमें प्रवर्तमान उत्कृष्ट आयुका प्रमाण था । यह युक्ति सब अन्य राजाओंमेंसे प्रत्येकके समयमें भी जानना चाहिये ॥ १५०१-१५०२ ॥

उदाहरण—शक नृप वीरनिर्वाणके पश्चात् ४६१ वर्षमें उत्पन्न हुआ । शकोंका राज्यकाल २४२ वर्ष है ।

(१) $१२० - \{ (४६१ + २४२) \div २१० \} = ११६\frac{३}{१०}$ वर्ष शकारज्यके अन्तमें उत्कृष्ट आयुका प्रमाण ।

(२) $१२० - \{ (९७८५\frac{१}{३} + २४२) \div २१० \} = ७२\frac{२}{३}$ वर्ष ।

(३) $१२० - \{ (१४७९३ + २४२) \div २१० \} = ४८\frac{१}{३}$ वर्ष ।

(४) $१२० - \{ (६०५\frac{१}{३} + २४२) \div २१० \} = ११५\frac{२}{३}$ वर्ष ।

वीर भगवान्के निर्वाणके पश्चात् चारसौ इकसठ वर्षोंके बीतनेपर शक नरेन्द्र उत्पन्न हुआ । इस वंशके राज्यकालका प्रमाण दोसौ ब्यालीस वर्ष है ॥ १५०३ ॥ ४६१ । २४२ ।

गुप्तोंके राज्यकालका प्रमाण दोसौ पचवन वर्ष और चतुर्मुखके राज्यकालका प्रमाण ब्यालीस वर्ष है । इस सबको मिलानेपर एक हजार वर्ष होते हैं, ऐसा कितने ही आचार्य निरूपण करते हैं ॥ १५०४ ॥ २५५ । ४२ ।

$४६१ + २४२ + २५५ + ४२ = १०००$ वर्ष ।

१ द २१०, २ द २१०० । २ द व वीस. ३ द व तिस्रजं. ४ द व पारंतरेसु. ५ द व वसस्स. ६ द व हुयबादाला. ७ व सुत्ताणं.

जन्काले^१ वीरजिगो गिस्सेयससंपयं समावण्णो । तक्काले भभिसित्तो पालयणामो अवन्तिसुदो ॥ १५०५
पालकरज्जं सट्ठीं ह्मिस्सेयपणवण्ण विजयवंसभवा । चालं मुरुदयवंसो तीसं वस्सा सुपुस्समित्तम्मि ॥ १५०६

६० । १५५ । ४० । ३० ।

वसुमित्तभगिगित्ता सट्ठीं गंधस्वया वि सयमेकं । णरवाहणा य चालं तत्तो भत्थट्ठणा जादा ॥ १५०७

६० । १०० । ४० ।

भत्थट्ठणाण कालो दोण्णि सयाहं हवन्ति वादाला । तत्तो गुत्ता ताणं रजे दोण्णि य सयाणिं ह्मितीसा ॥ १५०८

२४२ । २३१ ।

तत्तो कक्की जादो इंदसुदो तस्स चउमुहो णामो । सत्तरि वरिसा भाऊ विगुणियह्मिबीस रज्जेतो^५ ॥ १५०९

७० । ४२ ।

आचारंगधरादो पणहत्तरिजुत्तदुसयवासेसुं । वोळ्णिसेसुं बद्धो पट्ठो कक्किस्स णरवइणो ॥ १५१०

२७५ ।

अह साह्वियाण कक्की णियजोग्गे^६ जणपदे पयत्तेणं । सुक्कं जाचदि^७ लुद्धो पिंडग्गं^८ जाव ताव समणाओ ॥ १५११

जिस कालमें वीर भगवान्ने निश्रेयससंपदाको प्राप्त किया था, उसी समय पालक नामक अवन्तिसुतका राज्याभिषेक हुआ ॥ १५०५ ॥

साठ वर्ष पालकका, एकसौ पचवन वर्ष त्रिजयवंशियोंका, चालीस वर्ष मुरुदवंशियोंका, और तीस वर्ष पुष्यमित्रका राज्य रहा ॥ १५०६ ॥ ६० । १५५ । ४० । ३० ।

इसके पश्चात् साठ वर्ष वसुमित्र-अभिमित्र, एकसौ वर्ष गन्धर्व, और नरवाहन चालीस वर्ष राज्य करते रहे । पश्चात् भृत्य-आंध्र (?) उत्पन्न हुए ॥ १५०७ ॥

६० । १०० । ४० ।

इन भृत्य-आंध्रोंका काल दोसौ ब्यालीस वर्ष है । इसके पश्चात् फिर गुप्तवंशी हुए, जिनके राज्यकालका प्रमाण दोसौ इकतीस वर्ष रहा है ॥ १५०८ ॥ २४२ । २३१ ।

फिर इसके पश्चात् इन्द्रका सुत कल्की उत्पन्न हुआ । इसका नाम चतुर्मुख, आयु सत्तर वर्ष, और राज्यकाल दुगुणित इक्कीस अर्थात् ब्यालीस वर्षप्रमाण रहा ॥ १५०९ ॥ ७० । ४२ ।

६० + १५५ + ४० + ३० + ६० + १०० + ४० + २४२ + २३१ + ४२
= १००० वर्ष ।

आचारांगधरोंके पश्चात् दोसौ पचत्तर वर्षोंके व्यतीत होनेपर कल्की नरपतिको पट्ट बांधा गया था ॥ १५१० ॥ २७५ । ६८३ + २७५ + ४२ = १००० वर्ष ।

तदनन्तर वह कल्की प्रयत्नपूर्वक अपने योग्य जनपदोंको सिद्ध करके लोभको प्राप्त होता हुआ मुनियोंके आहारमेंसे भी अप्रपिंडको शुल्क मांगने लगा ॥ १५११ ॥

१ द ब जं कारे. २ द मुरुदवंसा. ३ द ब सयाभि. ४ द ब रजत्तो. ५ ब णियजोग्गो.
६ द ब जातदि. ७ द ब पिक्क.

दावृणं पिंडगं समणा काले य अंतराणं पि । गच्छंति ओहिणाणं उप्पज्जइ तेसु एकस्मिं^१ ॥ १५१२
 अह को वि असुरदेवो^२ ओहीदो मुणिगणाण उवसर्गं । णादृणं तं कक्किं मारेदि हु धम्मदोहिं ति ॥ १५१३
 कक्किसुदो अजिदंजयणामो^३ रक्ख ति णमदि तक्करणे । तं रक्खदि असुरदेवो धम्मं रजं करेज ति ॥ १५१४
 तत्तो दोवे वासो^४ सम्मद्धम्मो पयइदि जणाणं । कमसो दिवसे दिवसे कालमहप्पेण हाएदे ॥ १५१५
 एवं वस्ससहस्से पुइ पुइ ककी हवेइ एकेको^५ । पंचसयवच्छरेसुं एकेको तइ य उवककी ॥ १५१६
 ककी पडि एकेकं दुस्समसाहुस्स ओहिणाणं पि । संघा य चादुवण्णा थोवा जायंति तक्काले ॥ १५१७
 चंडालसबरपाणा पुल्लिदणाहलच्चिंलायपहुदीओ । दीसंति णरा बहुवो पुब्बणिबद्धेहिं पावेहिं ॥ १५१८
 दीणाणाहा कूरा णाणाविहवाहिवेयणाजुसा । खप्परकरं कइत्था देसंतरगमेण संतत्ता ॥ १५१९
 एवं दुस्समकाले हीयंते धम्मआउउदयादी । अंते विसमसहाओ उप्पज्जदि एक्कीसमो ककी ॥ १५२०

तब श्रमण (मुनि) अप्रपिण्डको देकर और ' यह अन्तरायोंका काल है ' ऐसा समझकर [निराहार] चले जाते हैं । उस समय उनमेंसे किसी एकको अवधिज्ञान उत्पन्न हो जाता है ॥ १५१२ ॥

इसके पश्चात् कोई असुरदेव अवधिज्ञानसे मुनिगणोंके उपसर्गको जानकर और धर्मका द्रोही मानकर उस कल्कीको मार डालता है ॥ १५१३ ॥

तब अजितंजय नामक उस कल्कीका पुत्र ' रक्षा करो ' इसप्रकार कहकर उस देवके चरणोंमें नमस्कार करता है । तब वह देव ' धर्मपूर्वक राज्य करो ' इसप्रकार कहकर उसकी रक्षा करता है ॥ १५१४ ॥

इसके पश्चात् दो वर्ष तक लोगोंमें समीचीन धर्मकी प्रवृत्ति रहती है । फिर क्रमशः कालके माहात्म्यसे वह प्रतिदिन हीन होती जाती है ॥ १५१५ ॥

इसप्रकार एक हजार वर्षोंके पश्चात् पृथक् पृथक् एक एक कल्की, तथा पांचसौ वर्षोंके पश्चात् एक एक उपकल्की होता है ॥ १५१६ ॥

प्रत्येक कल्कीके प्रति एक एक दुष्पमाकालवर्ती साधुको अवधिज्ञान प्राप्त होता है और उसके समयमें चातुर्वर्ष्य संघ भी अल्प होजाते हैं ॥ १५१७ ॥

उस समय पूर्वमें बांधे हुए पापोंके उदयसे चण्डाल, शबर, श्वपच, पुलिन्द, लाहल (म्लेच्छविशेष) और किरातप्रभृति, तथा दीन, अनाथ, क्रूर, और जो नाना प्रकारकी व्याधि एवं वेदनासे युक्त हैं, हाथोंमें खप्पर तथा भिक्षापात्रको लिये हुए हैं, और देशान्तरगमनसे संतप्त हैं, ऐसे बहुतसे मनुष्य दिखते हैं ॥ १५१८-१५१९ ॥

इसप्रकारसे दुष्पमाकालमें धर्म, आयु और उंचाई आदि कम होती जाती है । फिर अन्तमें विषय स्वभाववाला इकीसवां कल्की उत्पन्न होता है ॥ १५२० ॥

१ द व एककंपि. २ द व असुरदेवा. ३ द व अदिदंजयणामो. ४ द व वासो. ५ व हवे इक्केको.
 ६ द विलाण, व चिलाण.

वीरंगजाभिधाणो^१ तक्काले मुणिवरो भवे एक्को । सव्वसिरी तह विरदी सावयजुगमग्गिदत्तंपंगुसिरी ॥ १५२१

आणाए कक्किणिओ गियजोग्गे साहिदूण जणपदए ।

सो कोह णत्थि मणुओ जो मम ण वस त्ति भणदि मंतिवैरे ॥ १५२२

अह विण्णविंति मंती सामियं एक्को मुणी वसो णत्थि । तत्तो भणेदि कक्की कहह रिसी कोविणीओ सो ॥ १५२३

सचिवी चवंति सामिय सयलअहिंसावदाण आधारे । संतो विमोक्कसंगो तणुद्वौणकारणेण मुणी ॥ १५२४

परघरंदुवारएसुं मज्झण्हे कायदरिसणं किच्चा । पासुयमसणं भुंजदि पाणिपुडे विग्घपरिहीणं^{१०} ॥ १५२५

सोदूण मंतिवयणं भणेदि कक्की अहिंसवदधारी । कैहि सो वच्चेदि पावो अण्णा जौणहि य सव्वभंगीहिं ॥ १५२६

तं तस्स अग्गपिंडं सुक्कं गेण्हेहिं^{११} अप्पघादिसस । अथ जाचिदग्गिहिं पिंडे दादूणं मुणिवरो तुरिदं ॥ १५२७

कादूणमंतरायं गच्छदि पावेदि ओहिणाणं पि । अक्कारिय अग्गिलयं पंगुसिरीविरदिसव्वसिरी^{१२} ॥ १५२८

भासह पसण्णहिदओ दुस्समकालस्स जादमवसाणं । तुम्हंहे तिदिणमाऊ एसो अवसाणकक्की हु ॥ १५२९

ताहे चत्तारि जणा चउविहआहारसंगपडुदीणं । जावज्जीवं छंडिय सण्णासं ते करंती र्थं ॥ १५३०

उसके समयमें वीरंगज नामक एक मुनि, सर्वश्री नामक आर्यिका तथा अग्निदत्त (अग्नि) और पंगुश्री नामक श्रावकयुगल (श्रावक-श्राविका) होते हैं ॥ १५२१ ॥

वह कल्की आज्ञासे अपने योग्य जनपदोंको सिद्ध करके मंत्रिवरोंसे कहता है कि ऐसा कोई पुरुष तो नहीं है जो मेरे वशमें न हो ? ॥ १५२२ ॥

तब मंत्री निवेदन करते हैं कि हे स्वामिन् ! एक मुनि आपके वशमें नहीं है । तब कल्की कहता है कि कहो वह अविनीत मुनि कौन है ? इसके उत्तरमें सचिव अर्थात् मंत्री कहते हैं कि हे स्वामिन् ! सकल अहिंसाव्रतोंका आधारभूत वह मुनि विमुक्तसंग अर्थात् परिग्रहसे रहित होता हुआ शरीरकी स्थितिके निमित्त दूसरोंके घरदारोंपर कायको दिखलाकर मध्याह्नकालमें अपने हस्तपुटमें विग्रहरहित प्रासुक अशनको ग्रहण करता है ॥ १५२३-१५२५ ॥

इसप्रकार मंत्रिवचनको सुनकर वह कल्की कहता है कि वह अहिंसाव्रतका धारी पापी कहा जाता है, यह तुम स्वयं सर्व प्रकारसे पता लगाओ । उस आत्मघाती मुनिके प्रथम पिण्डको श्लोकके रूपमें ग्रहण करो । तत्पश्चात् [कल्कीकी आज्ञानुसार] प्रथम पिण्डके मांगे जानेपर मुनीन्द्र तुरंत उसे देकर और अन्तराय करके वापिस चले जाते हैं तथा अत्रधिज्ञानको भी प्राप्त करते हैं । उस समय वे मुनीन्द्र अग्नि श्रावक, पंगुश्री श्राविका और सर्वश्री आर्यिकाको बुलाकर प्रसन्नचित्त होते हुए कहते हैं कि अब दुष्पमाकालका अन्त आचुका है, तुम्हारी और हमारी तीन दिनकी आयु शेष है, और यह अन्तिम कल्की है ॥ १५२६-१५२९ ॥

तब वे चारों जन चार प्रकारके आहार और परिग्रहादिकको जन्मपर्यन्त छोड़कर संन्यासको ग्रहण करते हैं ॥ १५३० ॥

१ द ब^०भिधाणा. २ द ब मग्गिदत्ति. ३ द मंतिपुरो, ब मंतिपुरे. ४ द ब समय. ५ द ब केविणी-
आओ. ६ द ब सचिवी. ७ द ब तणुवाण. ८ द ब परपर^०. ९ द पासुयमसणं हि, ब पासुयमसणहिं.
१० द ब विग्घपरिहीणं. ११ द ब कह. १२ द ब जायणदि सव्वभंगीहिं. १३ द ब गेण्हेव.
१४ द ब सव्वसिदीहिं. १५ द तुम्हंहे. १६ द ब करंतीए.

कसियबहुलस्संते सादीसुं दिणयरम्मि उग्गामिण्ण । कियसण्णासो सन्वे पावंति समाधिमरणं हि ॥ १५३१
 उवहिउवमाउजुत्तो सोधम्मो मुणिवरो^१ तदो जादो । तम्मि य त्ते तिण्णि जणो साधियपल्लिदोवमाउजुत्तो ॥ १५३२
 तद्विसे मज्झण्हे कयकोहो को वि असुरवरदेवो । मारोदि कक्किरायं अग्गी णासेदि दिणयरस्थमणे ॥ १५३३
 एवमिगिबील कक्की उवकक्की तेत्तिया य धम्माए । जम्मंति धम्मदोहा जलण्हिउवमाणआउजुत्तो ॥ १५३४
 वासतए अहमासे पवले गल्लिदम्मि पविसदे तत्तो । सो अदिदुस्समणामो उट्ठो कालो महाविसमो ॥ १५३५
 वा ३, मा ८, दि १५ ।

तस्स पवमण्णसे तिहत्थदेहो^२ अहुट्ठहत्थो य । तह बारह पुट्ठो परमाऊ वील वासाणि ॥ १५३६
 ३ । ७ । १२ । २० ।

२

मूलफलमच्छादी सव्वार्णे माणुसाण आहारो । ताहे वासा वच्छा गेहण्णपुट्ठो णरा ण दीसंति ॥ १५३७
 तत्तो णग्गा सन्वे भवणविहीणा वणेसु हिंसंता । सव्वंगधूमवण्णो गोधम्मपरायणा कूरा ॥ १५३८

वे सब कार्तिक मासके कृष्णपक्षके अन्तमें अर्थात् अमावस्याके दिन सूर्यके स्वाति नक्षत्रके ऊपर उदित रहनेपर संन्यासको करके समाधिमरणको प्राप्त करते हैं ॥ १५३१ ॥

समाधिमरणके पश्चात् वीरांगद मुनि एक सागरोपम आयुसे युक्त होते हुए सौधर्म स्वर्गमें उत्पन्न हुए (होंगे और वे तीनों जन भी एक पल्योपमसे कुछ अधिक आयुको लेकर वहांपर ही (सौधर्म स्वर्गमें) उत्पन्न होंगे ॥ १५३२ ॥

उसी दिन मध्याह्नकालमें क्रोधको प्राप्त हुआ कोई असुरकुमार जातिका उत्तम देव कल्की राजाको मारता है और सूर्यास्तसमयमें अग्नि नष्ट होती है ॥ १५३३ ॥

इसप्रकार इक्कीस कल्की और इतने ही उपकल्की धर्मके द्रोहसे एक सागरोपम आयुसे युक्त होकर घर्मा पृथिवीमें जन्म लेते हैं ॥ १५३४ ॥

इसके पश्चात् तीन वर्ष, आठ मास और एक पक्षके बीत जानेपर महाविषम वह अति-दुष्णमा नामक छठा काल प्रविष्ट होता है ॥ १५३५ ॥ वर्ष ३, मास ८, दिन १५ ।

उसके प्रथम प्रवेशमें शरीरकी उंचाई तीन अथवा साढ़े तीन हाथ, पृष्ठभागकी हड्डियां बारह और उत्कृष्ट आयु तीस वर्षप्रमाण होती है ॥ १५३६ ॥ ३ । ७ । १२ । २० ।

उस कालमें सब मनुष्योंका आहार मूल, फल और मत्स्यादिक होते हैं । उस समय वृक्ष और मकानादिक मनुष्योंको दिखाई नहीं देते ॥ १५३७ ॥

इसीलिये सब मनुष्य नंगे और भवनोसे रहित होकर वनोंमें घूमते हैं । उस समयके लोग सर्वांग धूम्रवर्ण, गोधर्मपरायण अर्थात् पशुओं जैसा आचरण करनेवाले, क्रूर, बहिरे, अन्धे,

१ द ब कियसण्णासो. २ द ब जुत्ता. ३ द ब मुणिवरो. ४ द ब जुदो. ५ द दुहत्थवेदओ,
 ब तिहत्थदेहओ. ६ द यावे, ब थादे. ७ द ब धूमवण्णो.

बहिरा अंधा काणा मूका दारिद्रकोधपरिपुण्णा । दीणा वाणररूवा अइमेच्छां हुंइसंठाणा ॥ १५३९
 कुज्जा वामणतणुआं णाणाविहवाहिवेयणावियल्लं । बहुकोहलोहमोहा पउराहूवा सहावपाविट्ठा ॥ १५४०
 संबद्धसज्जनबंधवधणपुत्तकलत्तमित्तपरिहीणा । पुदिदंगपुदिदकेसा ज्वालिकखाहि संछण्णा ॥ १५४१
 णारयतिरियगदीदी आगदजीवा हु प्त्थ जन्मति । मरिदूण य अइघोरे गिरए तिरियम्मि जायंते ॥ १५४२
 उच्छेहआउविरिया दिवसे दिवसम्मि ताण हीयंते । दुक्खाण ताण कहिदुं को सक्ह एकजीहाए ॥ १५४३
 उणवणणदिवसविरिहदइगिवीससहस्सवस्सविच्छेदे^१ । जंतुभयंकरकालो पलयो त्ति पयट्टे घोरो^२ ॥ १५४४
 ताहे गरुवगभीरो पसरदि पवणो रउइसंवटो^३ । तरुगिरिसिलपट्टदीणं कुणोदि चुण्णाइं सत्तदिणे ॥ १५४५
 तरुगिरिभंगोहिं णरा तिरिया य लहंति गुहवदुक्खाइं । इच्छंति वसणठाणं^४ विलवंति बहुप्पयरिणं ॥ १५४६
 गंगासिंधुणदीणं नेयदुवणंतरम्मि पविसंति । पुह पुह संखेजाइं बाहत्तरि सयलजुवलाइं ॥ १५४७
 देवा विज्जाहरया कारुण्यपरा णराण तिरियाणं । संखेज्जजीवरासिं खिवंति तेसु पएसेसुं ॥ १५४८

काने, गूंगे, दारिद्रय एवं क्रोधसे परिपूर्ण, दीन, बन्दर जैसे रूपवाले, अतिम्लेच्छ, हुण्डकसंस्थानसे युक्त, कुत्रडे, बौने शरीरवाले, नाना प्रकारकी व्याधि और वेदनासे विकल, बहुत क्रोध, लोभ एवं मोहसे संयुक्त, प्रचुर क्षोभसे युक्त, स्वभावसे ही पापिष्ठ; संबन्धी, स्वजन, बान्धव, धन, पुत्र, कलत्र और मित्रोंसे विहीन; पूतिक अर्थात् दुर्गन्धयुक्त शरीर एवं दूषित केशोंसे संयुक्त, तथा जूं और लीख आदिसे आच्छन्न होते हैं ॥ १५३८-१५४१ ॥

इस कालमें नरक और तिर्यंच गतिसे आये हुए जीव ही यहां जन्म लेते हैं तथा यहांसे मरकर वे अत्यन्त घोर नरक व तिर्यंच गतिमें उत्पन्न होते हैं ॥ १५४२ ॥

दिन-प्रतिदिन उन जीवोंकी उंचाई, आयु और वीर्य हीन होते जाते हैं । इनके दुःखोंको एक जिह्वासे कहनेके लिये भला कौन समर्थ हो सकता है ? ॥ १५४३ ॥

उनंचास दिन कम इक्कीस हजार वर्षोंके बीतनेपर जन्तुओंको भयदायक घोर प्रलय-काल प्रवृत्त होता है ॥ १५४४ ॥

उस समय महा गम्भीर एवं भीषण संवर्तक वायु चलती है, जो सात दिन तक वृक्ष, पर्वत और शिलाप्रभृतिको चूर्ण करती है ॥ १५४५ ॥

वृक्ष और पर्वतोंके भंग होनेसे मनुष्य एवं तिर्यंच महादुःखको प्राप्त करते हैं तथा वस्त्र और स्थानकी अभिलाषा करते हुए बहुत प्रकारसे विलाप करते हैं ॥ १५४६ ॥

इस समय पृथक् पृथक् संख्यात व सम्पूर्ण बहत्तर युगल गंगा-सिंधु नदियोंकी बेदी और विजयार्द्धवनके मध्यमें प्रवेश करते हैं ॥ १५४७ ॥

इसके अतिरिक्त देव और विद्याधर दयार्द्र होकर मनुष्य और तिर्यंचोंमेंसे संख्यात जीव-राशिको उन प्रदेशोंमें ले जाकर रखते हैं ॥ १५४८ ॥

१ द व अडमेछा. २ द व वामणतणुणा. ३ व विउला. ४ द व विच्छेदो. ५ द व घोरो.
 ६ द व संवटो. ७ द वासणट्टाणं.

ताहे गभीरगम्भी मेवां मुंचंति तुहियखारजलं । विससलिलं पत्तेकं पत्तेकं सत्त दिवसाणि ॥ १५४९
 धूमो धूली वज्जं जलंतजाला य दुप्पेच्छे ॥ वरिसंति जलदणिवहा एकेकं सत्त दिवसाणि ॥ १५५०^१
 एवं कमेण भरहे अज्जाखंडमि जोयणं एकं । चित्ताए उवरि ठिदा दज्झइ वड्डिगदा भूमी ॥ १५५१
 वज्जमहग्गिबलेणं अज्जाखंडस्स वड्डिथो भूमी । पुब्बिहल्लवंधरुवं मुत्तूणं जादि लोयंतं ॥ १५५२
 ताहे अज्जाखंडं दप्पणतलतुलिदकंतिसमवहं । गयधूलिपंककलुसं होइ समं तेसभूमीहिं ॥ १५५३
 तत्थुवत्थिदणराणं हूरुथं उदमो य सोलसं वस्सा । अहवा पण्णरसाज विरियादी तदणुरुवा य ॥ १५५४
 तत्तो पविसदि रम्मो कालो उस्सथिणि त्ति विवैखादो । पढमो अहहुस्समभो दुहज्जभो दुस्समाणामा ॥ १५५५
 दुस्समसुसमो तदिभो चउत्थभो सुसमदुस्समो णामा । पंचमभो तह सुसमो जणप्पिभो सुसमसुसमो छट्ठो ॥ १५५६
 एदाण कालमाणं अवसथिणि कालमाणसारिच्छं । उच्छेइभाउपहुदी दिवसे दिवसग्गि वड्डंते ॥ १५५७

उस समय गम्भीर गर्जनासे सहित मेघ तुहिन अर्थात् शीतल और क्षार जल तथा विषजलमेंसे प्रत्येकको सात दिन तक बरसाते हैं ॥ १५४९ ॥

इसके अतिरिक्त वे मेघोंके समूह धूम, धूलि, वज्र, एवं जलती हुई दुष्प्रेक्ष्य ज्वाला, इनमेंसे हर एकको सात दिन तक बरसाते हैं ॥ १५५० ॥

इस क्रमसे भरतक्षेत्रके भीतर आर्यखण्डमें चित्रा पृथिवीके ऊपर स्थित वृद्धिगत एक योजनकी भूमि जलकर नष्ट हो जाती है ॥ १५५१ ॥

वज्र और महाअग्निके बलसे आर्यखण्डकी बढ़ी हुई भूमि अपने पूर्ववर्ती स्कन्ध स्वरूपको छोड़कर लोकान्त तक पहुंच जाती है ॥ १५५२ ॥

उस समय आर्यखण्ड शेष भूमियोंके समान दर्पणतलके सदृश कान्तिसे स्थित और धूलि एवं कीचड़की कलुषतासे रहित हो जाता है ॥ १५५३ ॥

वहांपर उपस्थित मनुष्योंकी उंचाई एक हाथ, आयु सोलह अथवा पन्द्रह वर्षप्रमाण और वीर्यादिक भी तदनुसार ही होते हैं ॥ १५५४ ॥

इसके पश्चात् उत्सर्पिणी इस नामसे विख्यात रमणीय काल प्रवेश करता है । इसके लह भेदोंमेंसे प्रथम अतिदुष्पमा, द्वितीय दुष्पमा, तृतीय दुष्पमसुषमा, चतुर्थ सुषमदुष्पमा, पांचवां सुषमा और छठा जनोंको प्रिय सुषमसुषमा है ॥ १५५५-१५५६ ॥

इनका कालप्रमाण अवसर्पिणीकालप्रमाणके सदृश होता है । इस उत्सर्पिणीकालमें उंचाई और आयु आदिक दिन-प्रतिदिन बढ़ती ही जाती हैं ॥ १५५७ ॥

१ द ब मेघो. २ द ब दुप्पेच्छे. ३ एषा गाथा ब-पुस्तके नास्ति. ४ द ब वड्डिका. ५ द ब तहे. ६ ब हत्थुं. ७ द विवखाओ.

अहदुस्समकाल २१००० । दु २१००० । दुसमसुसम सा १००००००००००००० रिण वास
४२००० । सा २००००००००००००० । सा ३००००००००००००० । सु सा ४०००००००
०००००० ।

पोक्खरमेघा सलिलं वरिसंति दिग्गाणि सत्त सुहजणणं । वज्जिगणिण् दद्धा भूमी सयला त्रि सीयला होदि ॥ १५५८
वरिसंति खीरमेघा खीरजलं तेत्तियाणि दिवसाणि । खीरजलेहि भरिदा सच्छाया होदि सा भूमी ॥ १५५९
तत्तो अमिदपयोदा अमिदं वरिसंति सत्त दिवसाणि । अमिदेणं सित्ताए महिए जायंति वैल्लिगोम्मादी ॥ १५६०
ताथे रसजलवाहा दिव्वरसं पवरिसंति सत्तदिणे । दिव्वरसेणाउण्णा रसवता होति ते सव्वे ॥ १५६१
विचिहरसोसहिभरिदा भूमी सुस्वादपरिणदा होदि । तत्तो सीयलगंधं णादितां णिस्सरंति णरतिरिया ॥ १५६२
फलमूलदलप्पहुदिं छुदिदे खादंति मत्तपहुदीणं । णमगा गोधम्मपरा णरतिरिया वणपपसेसुं ॥ १५६३
तकालपढमभाए आज्ज पण्णरस सोलस समा वा । उच्छेहो इगिहस्थं वड्ढंते आठपहुदीणि ॥ १५६४

अतिदुष्पमा २१००० वर्ष । दुष्पमा २१००० वर्ष । दुष्पमसुषमा सागर १०००००-
००००००००० - वर्ष ४२००० । सु. दु. सा. २०००००००००००००० ।
सु. सा. ३००००००००००००००० । सु. सु. सा. ४०००००००००००००० ।
उत्सर्पिणीकालके प्रारम्भमें पुष्कर मेघ सात दिन तक सुखोत्पादक जलको बरसाते हैं,
जिससे वज्राग्निसे जली हुई सम्पूर्ण पृथिवी शीतल हो जाती है ॥ १५५८ ॥

क्षीरमेघ उतने ही दिन तक क्षीरजलकी वर्षा करते हैं । इसप्रकार क्षीरजलसे भरी हुई
यह पृथिवी उत्तम कान्तियुक्त हो जाती है ॥ १५५९ ॥

इसके पश्चात् सात दिन तक अमृतमेघ अमृतकी वर्षा करते हैं । इसप्रकार अमृतसे
अभिषिक्त भूमिपर लता, गुल्म इत्यादि उगने लगते हैं ॥ १५६० ॥

उस समय रसमेघ सात दिन तक दिव्य रसकी वर्षा करते हैं । इस दिव्य रससे परिपूर्ण
वे सब रसवाले हो जाते हैं ॥ १५६१ ॥

विचित्र रसपूर्ण औषधियोंसे भरी हुई भूमि सुस्वादपरिणत हो जाती है । पश्चात् शीतल-
गंधको ग्रहणकर वे मनुष्य और तिर्यंच गुफाओंसे बाहर निकल आते हैं ॥ १५६२ ॥

उस समय मनुष्य और तिर्यंच नग्न रहकर गोधर्मपरायण अर्थात् पशुओं जैसा आचरण
करते हुए क्षुधित होकर वनप्रदेशोंमें मत्त (धतूरा) आदि वृक्षोंके फल, मूल एवं पत्ते आदिको खाते
हैं ॥ १५६३ ॥

उस कालके प्रथम भागमें आयु पन्द्रह अथवा सोलह वर्ष और उंचाई एक हाथप्रमाण
होती है । इसके आगे वे आयु आदि बढ़ती ही जाती हैं ॥ १५६४ ॥

१ ब वलिं. २ द ब णादिजे. ३ द ब छुदिदं.

आऊ तेजो बुद्धी बाहुबलं तद् य देहउच्छेदो । खंतिधिदिप्पहुदीओ कालसहावेण वडुंति ॥ १५६५

एवं बोलीणेषुं इगिवीससहस्ससंखवासेसुं । पूरेदि भरहखेत्ते कालो अदिदुस्समो णाम ॥ १५६६

। अदिदुस्समं समत्तं ।

ताहे दुस्समकालो पविसदि तस्सि च मणुवतिरियाणं । आहारो पुब्बं चियं वीससहस्सावार्धिं जाव ॥ १५६७

२०००० ।

तस्स पढमप्पवेसे वीसं कासाणि होइ परमाऊ । उदओ य तिण्णि हत्था आउठहत्थां चवति परे ॥ १५६८

२० । ३ । ७ ।

२

वाससहस्से सेसे उप्पत्ती कुलकराण भरहस्मि । अथ चोइसाण ताणं क्रमेण णामाणि वोच्छामि ॥ १५६९

कणभो कणयप्पहकणयरायकणयद्धजा कणयपुंखो ।

णलिणो^१ णलिणप्पहणलिणरार्यंणलिणद्धजा णलिणपुंखो ॥ १५७०

पउमपहपउमराजा पउमद्वयपउमपुंखणामा य । आदिमकुलकरउदओ चउ हत्था अंतिमस्स सत्तेव ॥ १५७१

सेसाणं उस्सेहे^२ संपदि अग्घाण णत्थि उवदेसो । कुलकरपहुदी णामा एदाणं होंति गुणणामा ॥ १५७२

४ । ७ ।

आयु, तेज, बुद्धि, बाहुबल, देहकी उंचाई, क्षमा तथा धृति (धैर्य) इत्यादि सब काल-स्वभावसे उत्तरोत्तर बढ़ते जाते हैं ॥ १५६५ ॥

इसप्रकार इक्कीस हजार संख्याप्रमाण वर्षोंके बीत जानेपर भरतक्षेत्रमें अतिदुष्पमा नामक काल पूर्ण होता है ॥ १५६६ ॥

अतिदुष्पमा काल समाप्त हुआ ।

तत्र दुष्पमाकालका प्रवेश होता है । इस कालमें मनुष्य-तिर्यञ्चोंका आहार बीस हजार वर्ष तक पहिलेके ही समान रहता है ॥ १५६७ ॥ २०००० ।

इस कालके प्रथम प्रवेशमें उत्कृष्ट आयु बीस वर्ष और उंचाई तीन हाथप्रमाण होती है । दूसरे आचार्य उंचाई साढ़े तीन हाथप्रमाण कहते हैं ॥ १५६८ ॥ आयु २० । उस्सेव ३ । ३ ।

इस कालमें एक हजार वर्षोंके शेष रहनेपर भरतक्षेत्रमें चौदह कुलकरोंकी उत्पत्ति होने लगती है । अब क्रमसे उन कुलकरोंके नामोंको कहता हूँ ॥ १५६९ ॥

कर्मक, कनकप्रभ, कनकराज, कनकध्वज, कनकपुंख (कनकपुंगव), नलिन, नलिनप्रभ, नलिनराज, नलिनध्वज, नलिनपुंख (नलिनपुंगव), पर्कप्रभ, पर्कराज, पर्कध्वज, और पर्कपुंख (पर्कपुंगव), ये क्रमसे उन चौदह कुलकरोंके नाम हैं । इनमेंसे प्रथम कुलकरकी उंचाई चार हाथ और अन्तिम कुलकरकी उंचाई सात हाथ होती है ॥ १५७०-१५७१ ॥ ४ । ७ ।

शेष कुलकरोंकी उंचाईके विषयमें हमारे पास इस समय उपदेश नहीं है । इनके जो कुलकरप्रभृति नाम हैं, वे गुणनाम अर्थात् सार्थक हैं ॥ १५७२ ॥

१ द व पुंखधिय. २ द व आउठहत्था. ३ द व बोलीणो. ४ द व णलिणप्पह णरार्य. ५ द व उस्सेहो.

ताधे बहुविहओसहिजुदाणं पुंडरियपावको णत्थि । अह कुलकरा णराणं उवदेसं देतिं विणयजुत्ताणं ॥ १५७३
मधिदूण कुणह अग्निं पचेह अण्णाणि भुंजह जहिच्छं । करिये विवाहं बंधवपहुदिहारेण सोक्खेणं ॥ १५७४
अहमेच्छा ते पुरिसा जे सिक्खावति कुलयरा इत्थं । णवरि विवाहविहीओ वट्ठे पउमपुंखाओ ॥ १५७५

। दुस्समकालो सम्मत्तो ।

तत्तो दुस्समसुसमो कालो पविलेदि तस्स पढमस्स । सगहत्था उस्सेहो वीसब्भहियं सयं आऊ ॥ १५७६

७ । १२० ।

पुट्टी चउवीसं मणुवा तह पंचवण्णदेहजुदा । मज्जायविणयलज्जा संतुट्ठी होदि संपण्णा ॥ १५७७

२४ ।

तक्काले तित्थयरा चउवीस हवंति ताण पढमज्जिणो । अंतिल्लकुलकरसुदो विदेहवत्ती तदो होदि ॥ १५७८

महपउमो सुरदेओ सुपासणामो सयंपहो तह य । सव्वपहो देवसुदो कुलसुदउदका य पोट्टिल्लओ ॥ १५७९

जयकित्ती मुणिसुव्वयअरयअपापा य णिक्कसायाओ । विउलो णिम्मलणामा अ चित्तगुत्तो समाहिगुत्तो य ॥ १५८०

उणवीसमो सयंभू अणिअट्ठी जय्यो थ विमलणामो य । तह देवपालणामा अणंतविरिओ अ होदि चउवीसा ॥ १५८१

उस समय विविध प्रकारकी औषधियोंके होते हुए भी पुण्डरीक (श्रेष्ठ) अग्नि नहीं रहती । तब विनयसे युक्त उन मनुष्योंको कुलकर उपदेश देते हैं ॥ १५७३ ॥

मथ करके आगको उत्पन्न करो और अन्नको पकाओ । तथा विवाह करके बान्धवादिकके निमित्तसे इच्छानुसार सुखका उपभोग करो ॥ १५७४ ॥

जिनको कुलकर इसप्रकारकी शिक्षा देते हैं, वे पुरुष अत्यन्त म्लेच्छ होते हैं । विशेष यह है कि पद्मपुंख कुलकरके समयसे विवाहविधियां प्रचलित होजाती हैं ॥ १५७५ ॥

इसप्रकार दुष्पमाकालका वर्णन समाप्त हुआ ।

इसके पश्चात् दुष्पमसुपमा कालका प्रवेश होता है । इसके प्रारंभमें उंचाई सात हाथ और आयु एकसौ बीस वर्षप्रमाण होती है ॥ १५७६ ॥ उत्सेध ७ हाथ । आयु १२० वर्ष ।

इस समय पृष्ठभागकी हड्डियां चौबीस होती हैं । तथा मनुष्य पांच वर्णवाले शरीरसे युक्त, मर्यादा, विनय एवं लज्जासे सहित, सन्तुष्ट और सम्पन्न होते हैं ॥ १५७७ ॥ २४ ।

इस कालमें चौबीस तीर्थंकर होते हैं । उनमेंसे प्रथम तीर्थंकर अन्तिम कुलकरका पुत्र होता है । उस समयसे यहां विदेहक्षेत्र जैसी वृत्ति होने लगती है ॥ १५७८ ॥

महापद्म, सुरदेव, सुपाँश्र नामक, स्वयंप्रभ, सयंप्रभ (सर्वात्मभूत), देवसुत, कुलसुत, उदक (उदंक), प्रोष्ठिल्ल, जयकीर्ति, मुनिसुव्वत, अर, अपाँय, निक्कषाय, विपुँले, निर्मल्ल, चित्रगुँत, समाधिगुँत, उवीसवां स्वयंभू, अनिवृत्ति (अनिवर्तक), जय, विमल्ल नामक, देवपाल नामक और अनन्तवीर्य ये चौबीस तीर्थंकर होते हैं ॥ १५७९-१५८१ ॥

१ द ब ओसहिजुदाय. २ द ब णटाण. ३ द दिति. ४ द ब करण. ५ द ब काला सम्मत्ता-
६ द ब सत्तुच्छा. ७ द ब पढमज्जिणा. ८ द ब जया.

आदिमजिणउदयाऊ सगहथा सोलसुत्तरं च सदे । चरिमस्स पुव्वकोडी आऊ पणसयधणूणि उस्सेहो ॥ १५८२
 ७ । ११६ । पु को १ । ५०० ।
 उच्छेहाऊपहुदिसु सेसाणं णत्थि अमह उवएसो । एदे तित्थयरजिणा तदियभवे तिभुवणस्स खोभकरं ॥ १५८३
 तित्थयरणामकम्मं बंधंते ताण ते इमे णामा । सेणिसुपासणामा उदकंपोद्विल्लकदसूया ॥ १५८४
 खत्थियेपाविलसंखा य णंदसुणंदा ससंकसेवगया । पेमगतोरणेशेवदकिण्हो सिरिभगलिविगलिणामा य ॥ १५८५
 दीयायणमाणवका णारदणामा सुरूवदत्तो य । सच्चइपुत्तो चरिमो णरिंदवंसम्मि ते जादा ॥ १५८६
 तित्थयराणं काले चक्कहरा होंति ताण णामाई । भरहो अ दिग्घदंतो मुत्तरदंतो य गूढदंतो य ॥ १५८७
 सिरिसेणो सिरिभूदी सिरिकंतो पउमणाममहपउमा । तह चित्तवाहणो विमलवाहणो रिट्टसेणामा य ॥ १५८८
 चंदो य महाचंदो चंदधरो चंदसीहवरचंदो । हरिचंदो सिरिचंदो सुपुण्णचंदो सुचंदो य ॥ १५८९
 पुव्वभवे अणियाणा एदे जायंति पुण्णपाकेहो । अणुजा कमसो णंदो तह णंदिमित्तसेणा य ॥ १५९०
 नुरिमो य णंदिभूदी बलमहबलदिवला तिविट्ठो र्थं । णवमो दुविट्ठणामो ताणं जायंति णव य पडिसत्तू ॥ १५९१
 सिरिहरिणिलंकंठो यसकंठसुकंठासिखिकंठा । अस्सग्गीवहयग्गीवमउरग्गीवा य पडिसत्तू ॥ १५९२

इनमेंसे प्रथम तीर्थंकरकी उंचाई सात हाथ और आयु एकसौ सोलह वर्ष तथा अन्तिम तीर्थंकरकी आयु एक पूर्वकोटि और उंचाई पांचसौ धनुषप्रमाण होती है ॥ १५८२ ॥

प्रथम—उत्सेध ७ । आयु ११६ । अन्तिम—आयु पूर्वकोटि १ । उत्सेध ५०० ।

शेष तीर्थंकरोंकी उंचाई और आयु इत्यादिके विषयमें हमारे पास उपदेश नहीं है । ये तीर्थंकर जिन तृतीय भवमें तीनों लोकोंको क्षोभित करनेवाले तीर्थंकर नामकर्मको बांधते हैं । उनके उस समयके वे नाम ये हैं—श्रेणिक, सुपांश्व नामक, उदकं, प्रोष्ठिल, कृतसूर्य (कटग्र), क्षत्रिय, पाविल (श्रेष्ठी), शंख, नन्द, सुनन्द, शशांक, सेवक, प्रेमक, अतोरण, रैवते, कृष्ण, सीरी (बलराम), भर्गलि, विगलि, द्वीपायन, माणवक, नारद, सुरूपदत्ता, और अन्तिम सत्यकिर्षुत्र । ये सब राजवंशमें उत्पन्न हुए थे ॥ १५८३-८६ ॥

तीर्थंकरोंके समयमें जो चक्रवर्ती होते हैं, उनके ये नाम हैं—भरत, दीर्घदन्त, मुक्तदन्त, गूढदन्त, श्रीषेण, श्रीभूति, श्रीकान्त, पद्म नार्मक, महापद्म, चित्रवाहन, विमलवाहन, और अरिष्टसेन ॥ १५८७-१५८८ ॥

चन्द्र, महाचन्द्र, चन्द्रधर (चक्रधर), वरचन्द्र, सिंहचन्द्र, हरिचन्द्र, श्रीचन्द्र, पूर्णचन्द्र, और सुचन्द्र (शुभचन्द्र), ये पूर्वभवमें निदानको न करके पुण्यके उदयसे नौ बलदेव होते हैं । नन्दी, नन्दिमित्र, नन्दिषेण, चतुर्थ नन्दिभूति, बल, महाबल, अतिबल, त्रिपृष्ठ, और नववां द्विपृष्ठ, ये नौ नारायण क्रमसे उन उपर्युक्त बलदेवोंके अनुज होते हैं । इन नारायणोंके श्रीकंठ, हरिकंठ, नीलकंठ, अश्वकंठ, सुकंठ, शिखिकंठ, अश्वप्रीव, हर्षप्रीव और मयूरप्रीव, ये क्रमसे नौ प्रतिशत्रु हुआ करते हैं ॥ १५८९-१५९२ ॥

१ अ उदकं. २ द ब खंमियं. ३ द ब प्रेमगरो णाम वदकिण्हा. ४ द ब चंदा. ५ द ब चंदसीहचंदो य. ६ द ब दिवलो तिविच्छाह. ७ द ब णिलंकंठायसकंठासुकंठ. ८ द ब महुरग्गीवा.

एदे तेसट्टिणरा सलागपुरिसा तहज्जकालम्मि । उप्पजंति हु कमसो एक्कोवहिओमकोडकोडीए ॥ १५९३

१००००००००००००००० ।

एक्को णवरि विसेसो बादासहस्सवासपरिहीणो^१ । तच्चरिमम्मि णराणं आऊ इगिपुव्वकोडिपरिमाणं ॥ १५९४

पणवीसव्वभहियाणि^२ पंच सयाणि धणूणि उच्छेहो । चउसट्टी पुट्टी णरणारी देवअच्छरसरिच्छा ॥ १५९५

। दुस्समसुसमो सम्मत्तो ।

तत्तो पविसदि तुरिमं णामेणं सुसमदुस्समो कालो । तप्पढमम्मि णराणं आऊ वासाण पुव्वकोडीओ ॥ १५९६

ताहे ताणं उदया पंचसयाणि धणूणि पत्तेक्कं । कमसो आऊउदया कालवलेणं पव्वंहुंति ॥ १५९७

ताहे एसां वसुहा वणिज्जइ अवरभोगभूमि ति । तच्चरिमम्मि णराणं एक्कं पल्लं भवे आऊ ॥ १५९८

उदएण एक्ककोसं सव्वणरा ते प्रियंगुवण्णजुदा । तत्तो पविसदि कालो पंचमओ सुसमणामेणं ॥ १५९९

तस्स पढमप्पवेसे आउप्पहुदीणि ह्योति पुव्वं वै । कालसहावेणं तथा चहुंते मणुवतिरियाणं ॥ १६००

ये तिरैसठ शलाकापुरुष एक कोडाकोडी सागरोपमप्रमाण इस तृतीय कालमें क्रमसे उत्पन्न होते हैं ॥ १५९३ ॥ १०००००००००००००००० ।

यहां विशेषता एक यह है कि यह काल एक कोडाकोडी सागरोपमोंमेंसे ब्यालीस हजार वर्ष हीन होता है । इस कालके अन्तमें मनुष्योंकी आयु एक पूर्वकोटिप्रमाण, उंचाई पांचसौ पच्चीस धनुष और पृष्ठभागकी हड्डियां चौंसठ होती हैं । इस समय नर-नारी देव एवं अप्सराओंके सदृश होते हैं ॥ १५९४-१५९५ ॥

दुष्मसुषमाकालका वर्णन समाप्त हुआ ।

इसके पश्चात् सुषमदुष्ममा नामक चतुर्थ काल प्रविष्ट होता है । इसके प्रारम्भमें मनुष्योंकी आयु एक पूर्वकोटि वर्षप्रमाण होती है ॥ १५९६ ॥

उस समय उन मनुष्योंकी उंचाई पांचसौ धनुषप्रमाण होती है । पुनः क्रमसे उत्तरोत्तर आयु और उंचाई प्रत्येक कालके बलसे बढ़ती ही जाती हैं ॥ १५९७ ॥

उस समय यह पृथिवी जघन्य भोगभूमि कही जाती है । इस कालके अन्तमें मनुष्योंकी आयु एक पर्यप्रमाण होती है ॥ १५९८ ॥

उस समय वे सब मनुष्य एक कोस ऊंचे और प्रियंगु जैसे वर्णसे युक्त होते हैं । इसके पश्चात् पांचवां सुषमा नामक काल प्रविष्ट होता है ॥ १५९९ ॥

उस कालके प्रथम प्रवेशमें मनुष्य-तिर्यञ्चोंकी आयुप्रभृति पूर्वके ही समान होती हैं, परन्तु कालस्वभावसे वे उत्तरोत्तर बढ़ती जाती हैं ॥ १६०० ॥

१ द व परिहीणा. २ द व हियाणं. ३ व पवदंते. ४ द व तादे हेसा. ५ द व पुव्ववहं.

दो कोसा उच्छेहो गारिणरा पुण्णविंदुसरिसमुहा । बहुविणयसीलवंता विगुणियचउसट्टिपुट्टी ॥ १६०१

। सुसमो समत्तो^१ ।

सुसमसुसमाभिधानो ताहे पविसेदि छट्ठमो कालो । तस्स पढमे पप्से आजपहुदीणि पुवं व ॥ १६०२

कालसहावबलेणं वडुंते ताहं मणुवतिरियाणं । ताधे एस धरिसी उत्तमभोगावाणि ति सुपसिद्धा ॥ १६०३

तच्चरिमम्मि गराणं आज पल्लत्तयप्पमाणं च । उदपण तिणिण कोसा उदयदिणिंदुज्जलसरीरा ॥ १६०४

बेसदछप्पणाहं पुट्टी होंति ताण मणुवाणं । बहुपरिवारविकुव्वणसमत्थसत्तीहं संजुत्ता ॥ १६०५

ताहे पविसदि गियमा कमेण भवसप्पिणि ति सो कालो । एवं अज्जाखंडे परिघट्टेते दु-काल-चत्तारि ॥ १६०६

पणमेच्छखयरसेदिसु भवसप्पुस्सप्पिणीए तुरिमम्मि । तदियाए हाणिचयं कमसो पढमादु चरिमो ति ॥ १६०७

उस्सप्पिणीए अज्जाखंडे अदिदुस्समस्स पढमखणे । होंति दु गरतिरियाणं जीवा सव्वाणि थोवाणि ॥ १६०८

उस समयके नर-नारी दो कोस ऊंचे, पूर्ण चन्द्रमाके सदश मुखवाले, बहुत विनय एवं शीलसे सम्पन्न और दुगुणित चौंसठ अर्थात् एकसौ अट्ठाईस पृष्ठभागकी हड्डियोंसे सहित होते हैं ॥ १६०१ ॥

सुषमाकालका कथन समाप्त हुआ ।

तदनन्तर सुषमसुषमा नामक छठा काल प्रविष्ट होता है । उसके प्रथम प्रवेशमें आयु-प्रभृति पहिलेके समान ही होते हैं ॥ १६०२ ॥

कालस्वभावके बलसे मनुष्य और तिर्यचोंकी वे आयु आदिक क्रमसे आगे आगे बढ़ती जाती हैं । उस समय यह पृथिवी उत्तम भोगभूमिके नामसे सुप्रसिद्ध हो जाती है ॥ १६०३ ॥

उस कालके अन्तमें मनुष्योंकी आयु तीन पत्यप्रमाण और उंचाई तीन कोस होती है । उस समयके मनुष्य उदय होते हुए सूर्यके समान उज्ज्वल शरीरवाले होते हैं ॥ १६०४ ॥

उन मनुष्योंके पृष्ठभागकी हड्डियां दोसौ छप्पन होती हैं, तथा वे बहुत परिवारकी विक्रिया करनेमें समर्थ ऐसी शक्तियोंसे संयुक्त होते हैं ॥ १६०५ ॥

इसके पश्चात् फिर नियमसे वह अवसर्पिणीकाल प्रवेश करता है । इसप्रकार आर्यखण्डमें दो और चार अर्थात् छह काल प्रवर्तते रहते हैं ॥ १६०६ ॥

पांच म्लेच्छखण्ड और विद्याधरश्रेणियोंमें अवसर्पिणी एवं उत्सर्पिणीकालमें क्रमसे चतुर्थ और तृतीय कालके प्रारम्भसे अन्त तक हानि व वृद्धि होती रहती है । (अर्थात् इन स्थानोंमें अवसर्पिणीकालमें चतुर्थकालके प्रारम्भसे अन्त तक हानि और उत्सर्पिणी कालमें तृतीय कालके प्रारम्भसे अन्त तक वृद्धि होती रहती है । यहां अन्य कालोंकी प्रवृत्ति नहीं होती है) ॥ १६०७ ॥

उत्सर्पिणीकालके आर्यखण्डमें अतिदुष्पमाकालके प्रथम क्षणमें मनुष्य और तिर्यच्चोंमेंसे सब जीव थोड़े होते हैं ॥ १६०८ ॥

१ द न सुसमदुस्सम समत्ता.

तत्तो कमसो बहवा मणुवा तेरिणलसवलवियलक्खा । उप्पज्जति हु आव य दुस्समसुसमस्स चरिमो सि ॥ १६०९
 णासंति एक्कसमए वियलक्खायंगिणिवहुकुलभेयौ । तुरिमस्स पढमसमए कप्पतरुणं पि उप्पत्ती ॥ १६१०
 पविसंति मणुवतिरिया जेत्थियमेत्ता जहण्णभोगखिदिं । तेत्थियमेत्ता होंति हु तक्काले भरइखेत्ताम्मि ॥ १६११
 अवसप्पिणीए दुस्समसुसमपवेसस्स पढमसमयम्मि । वियलिंदियउप्पत्ती वड्डी जीवाण थोवकालम्मि ॥ १६१२
 कमसो वड्डीति हु तियकाले मणुवतिरियाणमवि संखौ । तत्तो उस्सप्पिणिए तिदए वड्डीति पुव्वं वा ॥ १६१३
 अवसप्पिणिउस्सप्पिणिकाल खिय रहटवटियणाएणं । होंति अणंताणंता भरहेरावद्विदिम्मि पुढं ॥ १६१४
 अवसप्पिणिउस्सप्पिणिकालसलाया गदे वसंखाणि । हुंढावसप्पिणी सा एक्कौ जाएदि तस्स चिण्हमिमं ॥ १६१५
 तस्सिं पि सुसमदुस्समकालस्स डिदिम्मिं थोवअवसेसे । णिवड्दि पाडसपहुदी वियलिंदियजीवउप्पत्ती ॥ १६१६
 कप्पतरुण विरामो वावारो होदि कम्मभूमीए । तक्काले जायंते पढमजिणो पढमचक्की य ॥ १६१७

इसके पश्चात् फिर क्रमसे दुष्पमसुषमाकालके अन्त तक बहुतसे मनुष्य और सकलेन्द्रिय एवं विकलेन्द्रिय तिर्यञ्च जीव उत्पन्न होते हैं ॥ १६०९ ॥

तत्पश्चात् एक समयमें विकलेन्द्रिय प्राणियोंके समूह व कुलभेद नष्ट होजाते हैं तथा चतुर्थ कालके प्रथम समयमें कल्पवृक्षोंकी भी उत्पत्ति हो जाती है ॥ १६१० ॥

जितने मनुष्य और तिर्यञ्च जघन्य भोगभूमिमें प्रवेश करते हैं उतने ही इस कालके भीतर भरतक्षेत्रमें होते हैं ॥ १६११ ॥

अवसर्पिणीकालमें दुष्पमसुषमाकालके प्रारंभिक प्रथम समयमें थोड़े ही समयके भीतर विकलेन्द्रियोंकी उत्पत्ति और जीवोंकी वृद्धि होने लगती है ॥ १६१२ ॥

इसप्रकार क्रमसे तीन कालोंमें मनुष्य और तिर्यञ्च जीवोंकी संख्या बढ़ती ही रहती है । फिर इसके पश्चात् उत्सर्पिणीके तीन कालोंमें भी पहिलेके समान ही वे जीव वर्तमान रहते हैं ॥ १६१३ ॥

भरत और ऐरभ्रत क्षेत्रमें रँहटघटिकान्यायसे अवसर्पिणी और उत्सर्पिणी काल अनन्ता-नन्त होते ह । (अर्थात् जिसप्रकार रँहटकी घरियां बार बार ऊपर व नीचे आती-जाती हैं इसी-प्रकार अवसर्पिणीके पश्चात् उत्सर्पिणी और उत्सर्पिणीके पश्चात् अवसर्पिणी, इस क्रमसे सदा इन कालोंका परिवर्तन होता ही रहता है) ॥ १६१४ ॥

असंख्यात अवसर्पिणी-उत्सर्पिणीकालकी शलाकाओंके वीत जानेपर प्रसिद्ध एक हुण्डा-वसर्पिणी आती है; उसके चिह्न ये हैं ॥ १६१५ ॥

इस हुण्डावसर्पिणीकालके भीतर सुषमदुष्पमाकालकी स्थितिमेंसे कुछ कालके अवशिष्ट रहने-पर भी वर्षा आदिक पड़ने लगती है और विकलेन्द्रिय जीवोंकी उत्पत्ति होने लगती है ॥ १६१६ ॥

इसके अतिरिक्त इसी कालमें कल्पवृक्षोंका अन्त और कर्मभूमिका व्यापार प्रारम्भ हो जाता है । उस कालमें प्रथम तीर्थकर और प्रथम चक्रवर्ती भी उत्पन्न हो जाते हैं ॥ १६१७ ॥

१ द ब 'णिवड्कुल' । २ द 'तिरियपविसंखा, व तिरियमविसंखा । ३ द व सो एका । ४ द व तस्सं । ५ द व विदिम्मि ।

चक्रिस्स विजयभंगो णिब्बुद्दगमणं च धोवजीवाणं । चक्रधराउ दिजाणं^१ ह्वेदि वंसस्स उप्पत्ती ॥ १६१८
 दुस्समसुसमे काले अट्टावण्णा सलायपुरिसा य । णवमादिसोलसंतं सत्तु तित्थेसु धम्मवोच्छेदो ॥ १६१९
 एकरस होंति रुद्धा कलहप्रिया णारदा य णवसंखा । सत्तमतेवीसंतिमतित्थयरारणं च उवसग्गो ॥ १६२०
 तदियच्चदुपंचमेसुं कालेसुं परमधम्मणासयरा । विविहकुदेवकुलिगी दीसंते दुट्टपाविट्ठा^२ ॥ १६२१
 चंडालसवरपाणपुलिंदणाहलचिलायैपट्टदिकुला । दुस्समकाले कक्की उवकक्की होंति बादाला ॥ १६२२
 अइत्तुट्टिमणावुट्ठी भूवट्ठी वज्रमग्गिपमुट्ठा य । इय णाणाविहदोसा विचित्तभेदा हवंति पुटं ॥ १६२३

। एवं कालविभागो समस्तो ।

। एवं भरहस्वैत्तरूपवर्णं^३ समस्तं ।

सदमुग्घिवद्धं हिमवं खुल्लो पणुवीसजोयणुव्वेहो^४ । विक्खंभेवा सहस्सं वावण्णा बारसेहिं भागेहिं ॥ १६२४

१०० । २५ । १०५२ । १२ ।

१९

चक्रवर्तीका विजयभंग और थोड़ेसे जीवोंका मोक्षगमन भी होता है । इसके अतिरिक्त चक्रवर्तीसे की गयी द्विजोंके वंशकी (वर्णकी) उत्पत्ति भी होती है ॥ १६१८ ॥

दुष्पमसुषमकालमें अट्टावन ही शलाकापुरुष होते हैं और नौवेंसे सोलहवें तीर्थंकर तक सात तीर्थोंमें धर्मकी व्युच्छिति होती है ॥ १६१९ ॥

ग्यारह रुद्र और कलहप्रिय नौ नारद होते हैं तथा इसके अतिरिक्त सातवें, तेईसवें और अन्तिम तीर्थंकरके उपसर्ग भी होता है ॥ १६२० ॥

तृतीय, चतुर्थ व पंचम कालमें उत्तम धर्मको नष्ट करनेवाले विविध प्रकारके दुष्ट पापिष्ठ कुदेव और कुलिगी भी दिखने लगते हैं ॥ तथा चाण्डाल, शबर, पाण (श्वपच), पुलिंद, लाहल और किरात इत्यादि जातियां उत्पन्न होती हैं तथा दुष्पमकालमें ब्यालीस कल्की व उपकल्की होते हैं ॥ १६२१-१६२२ ॥

अतिवृष्टि, अनावृष्टि, भूवृद्धि (भूकंप ?), और वज्राग्नि आदिका गिरना, इत्यादि विचित्र भेदोंको लिये हुए नाना प्रकारके दोष इस हुण्डावसर्पिणीकालमें हुआ करते हैं ॥ १६२३ ॥

इसप्रकार कालका विभाग समाप्त हुआ ।

इसप्रकार भरतक्षेत्रका प्ररूपण समाप्त हुआ ।

क्षुद्र हिमवान् पर्वतकी उंचाई सौ योजन, अवगाह पच्चीस योजन, विस्तार एक हजार बावन योजन तथा एक योजनके उन्नीस भागोंमेंसे बारह भाग अधिक है ॥ १६२४ ॥

उत्सेध १०० । अवगाह २५ । विष्कम्भ १०५२ $\frac{१}{३}$ ।

१ व चक्रधराओ जिदाणं. २ व कट्टपाविट्ठा. ३ व चिलालपट्टदि. ४ व सखणं.
 ५ व जोयणोवेदो. ६ व भागो य.

तस्स य उत्तरजीवा चउवीससहस्रणवसयाईं पि । बत्तीसं एक्ककला सच्चसमासेण गिहिट्ठा ॥ १६२५

२४९३२ । १ ।

१९

खुल्लहिमवंतसेले उत्तरभागग्नि होदि धणुपट्टं । पणुधीससहस्साईं दोणिसया तीस चउकलब्भहिया ॥ १६२६

२५२३० । ४ ।

१९

तस्स य चूलियमाणं पंचसहस्साणि जोयणाणं पि । तीसाधियदोणिसया सत्तकला अद्धअदिरित्ता ॥ १६२७

५२३० । १५ ।

३८

पंचसहस्सा तिलया पण्णसा जोयणाणि अद्धजुदा । पण्णारस य कलाओ पस्सभुजा खुल्लहिमवंते ॥ १६२८

५३५० । ३१ ।

३८

हिमवंतसरिसदीहा तैडवेदी दोणिं होंति भूमितले^१ । ने कोसा उंसुंगा पंचधणुस्सदपमाणविधिण्णा ॥ १६२९

को २ । दं ५०० ।

जोयणदलविकलंभो उभए पासेसु होदि वणसंडो । बहुतेरणदारजुदा वेदी पुग्गिल्लवेदिएहिं समा^२ ॥ १६३०

व जो । १ ।

२

खुल्लहिमवंतसिहरे समंतदो पउमवेदिया दिव्वा । वणभवणवेदिसव्वं पुव्वं पिव एत्थ वत्तव्वं ॥ १६३१

हिमवान् पर्वतकी उत्तरजीवा सब मिलाकर चौबीस हजार नौसौ बत्तीस योजन और योजनके उन्नीस भागोंमेंसे एक भागप्रमाण है ॥ १६२५ ॥ २४९३२ $\frac{१}{४}$ ।

क्षुद्र हिमवान् पर्वतका धनुषपुष्ट उत्तरभागमें पच्चीस हजार दोसौ तीस योजन और एक योजनके उन्नीस भागोंमेंसे चार भाग अधिक है ॥ १६२६ ॥ २५२३० $\frac{४}{४}$ ।

इस पर्वतकी चूलिकाका प्रमाण पांच हजार दोसौ तीस योजन और एक योजनके उन्नीस भागोंमेंसे साढ़े सात भाग अधिक है ॥ १६२७ ॥ ५२३० $\frac{३}{३}$ ।

क्षुद्र हिमवान् पर्वतकी पार्श्वभुजाका प्रमाण पांच हजार तीनसौ पचास योजन और एक योजनके उन्नीस भागोंमेंसे साढ़े पन्द्रह भाग अधिक है ॥ १६२८ ॥ ५३५० $\frac{३}{३}$ ।

भूमितलपर हिमवान् पर्वतके सदृश लम्बी उसकी दो तटवेदियां हैं । ये वेदियां दो कोस ऊंची और पांचसौ धनुषप्रमाण विस्तारसे युक्त हैं ॥ १६२९ ॥

उत्सेध कोस २ । विस्तार दण्ड ५०० ।

पर्वतके दोनों पार्श्वभागोंमें अर्ध योजनप्रमाण विस्तारसे युक्त वनखण्ड है, तथा पूर्वोक्त वेदियोंको समान बहुत तोरणद्वारोंसे संयुक्त वेदी है ॥ १६३० ॥ यो० $\frac{१}{३}$ ।

क्षुद्र हिमवान् पर्वतके शिखरपर चारों तरफ पद्मरागमणिमय दिव्य वेदिका है । वन, भवन और वेदी आदि सबका, पहिलेके समान यद्वांपर भी कथन करना चाहिये ॥ १६३१ ॥

१ द चवकल. २ द व नदवेदी. ३ द भूमियले. ४ द व खो.

सिद्धहिमवतकूडा भरद्वाजलार्गकूडसिरिणामा^१ । रोहीदासा सिन्धु सुरदेमवदं च वेसमणं ॥ १६३२
उदयं भूमुहवासं मज्जं पशुवीसं तत्तियं दल्लिदं । मुहभूमिजुदस्सदं पत्तेकं जोयणाणि कूडाणं ॥ १६३३
२५ । २५ । २५ । १८ । को ३ ।

२

एक्कारस पुक्वादी समवहा वेदिष्टहिं रमणिजा । वैतरपासादजुदा पुक्वे कूडमि जिणभवणं ॥ १६३४
आयामो पण्णासं वित्थारो तद्वलं च जोयणया । पणहत्तरिदलमुदभो तिहारजुदस्स जिणणिकेदस्स ॥ १६३५
५० । २५ । ७५ । ३ ।

२

पुव्वमुहदारउदभो जोयणया अट्ट तद्वलं रुंदं । रुंदस्सं तु पवेसं ताणदं दक्खिणुत्तरदुवारि ॥ १६३६
८ । ४ । ४ । ४ । २ । २ ।
अट्टेव य दीहत्तं दीहच्चउभाग तत्थ वित्थारं । चउजोयणउच्छेहो देवच्छंदो^२ जिणणिवासे ॥ १६३७

सिद्ध, हिमवान्, भरत, इला, गंगा, श्री, रोहितास्या, सिन्धु, सुरा, हैमवत और वैश्रवण, इसप्रकार ये ग्यारह उस पर्वतके ऊपर कूट हैं ॥ १६३२ ॥

इनमेंसे प्रत्येक कूटकी उंचाई पच्चीस योजन, भूविस्तार भी इतना अर्थात् पच्चीस योजन, मुखविस्तार पच्चीसका आधा अर्थात् साढ़े बारह योजन और मध्यविस्तार भूमि एवं मुखके जोड़का अर्धभागमात्र है ॥ १६३३ ॥

उत्सेध यो. २५ । भूव्यास २५ । मुखव्यास ३^५ । मध्यव्यास ५^० + ३^५ ÷ २ = यो.
१८, को. ३ ।

पूर्वादिक्रमसे ये ग्यारह कूट समान गोल, वेदियोंसे रमणीय और व्यन्तरोके भवनोंसे संयुक्त हैं । इनमेंसे पूर्व कूटपर जिनभवन है ॥ १६३४ ॥

तीन द्वारोंसे संयुक्त इस जिनभवनकी लम्बाई पचास योजन, विस्तार इसका आधा अर्थात् पच्चीस योजन और उंचाई पचत्तर योजनके अर्धभागप्रमाण अर्थात् साढ़े सैंतीस योजन है ॥ १६३५ ॥ आयाम ५० । विस्तार २५ । उत्सेध ५^५ । द्वार ३ ।

उपर्युक्त तीन द्वारोंमेंसे पूर्वमुख द्वारकी उंचाई आठ योजन, विस्तार इससे आधा अर्थात् चार योजन, और विस्तारके समान प्रवेश भी चार योजनमात्र है । शेष दक्षिण और उत्तरद्वारकी लम्बाई आदि पूर्वद्वारसे आधी है ॥ १६३६ ॥

पूर्वमुखद्वार-उत्सेध ८ । विस्तार ४ । प्रवेश ४ । द. उ. द्वार-उत्सेध ४ । विस्तार २ । प्रवेश २ ।

जिनभवनमें आठ योजन लंबा तथा लंबाईके चतुर्थभागमात्र विस्तारसे संयुक्त और चार योजन ऊंचा ऐसा देवच्छंद है ॥ १६३७ ॥

१ च सिरिणामाणा. २ द च देवच्छंदा.

सिंहासनादिसहिया चामरकरणागजकस्मिद्गुणजुदा । पुरुजिणपडिमा तुंगा अट्टत्तरसयधनुष्पमाणाओ ॥ १६३८
 सिरिदेवी सुददेवी सव्वाणसणकुमारजक्खाणं । रुवाणि अट्टमंगल देवच्छंदस्मि चेद्वंति ॥ १६३९
 लंबंतकुसुमदामा पारावयमोरकंठणिहवण्णा । मरगयपवालवण्णा विदाणणिवहा विरायंति ॥ १६४०
 भंभामुयंगमहलजयवंटाकंसतालतिवलिजुदा । पडुपडहसंखकाहलसुरदुंदभिसहगंभीरा ॥ १६४१
 जिणपुरदुवारपुरदो पत्तेकं वदणमंडवा दिव्वा । पणवीसजोयणाइं वालो विउणाइं मायामो ॥ १६४२
 २५ । ५० ।

अट्ट शिष्य जोयणया अदिरत्ता होदि ताण उच्छेहो । अभिसेयगीदअवल्लोयणाण वरमंडवा थ तप्पुरदो ॥ १६४३
 चउगोउराणि सालत्तिदयं वीहीसु माणर्थंभा य । णवधूवा तह वणंप्रयचित्तक्लोणीओ जिणणिवासेसुं ॥ १६४४
 सधे गोउरदारा रमणिजा पंचवण्णरयणमया । वाउल्लोरणजुत्ता णाणाविहमत्तवारणया ॥ १६४५
 बहुसालभंजियाहिं सुरकोकिलवरहिणादिपक्खीहिं । मधुररवेहिं सहिदा णळताणेयधयवडायाहिं ॥ १६४६

वहांपर सिंहासनादिसे सहित, हाथमें चमरोंको लिये हुए नागयक्षयुगलसे संयुक्त और एकसौ आठ धनुषप्रमाण ऊंची उत्तम जिनप्रतिमायें विराजमान हैं ॥ १६३८ ॥

देवच्छंदके भीतर श्रीदेवी, श्रुतदेवी, तथा सर्वाङ्ग और सनत्कुमार यक्षोंकी मूर्तियां एवं आठ मंगलद्रव्य स्थित हैं ॥ १६३९ ॥

वहांपर लटकती हुई पुष्पमालाओंसे संयुक्त और कबूतर व मयूरके कंठसदृश तथा मरकत एवं मृगा जैसे वर्णवाले चँदोबोंके समूह शोभायमान हैं ॥ १६४० ॥

प्रत्येक जिनपुरद्वारके आगे भंभा (मेरी), मृदंग, मर्दल, जयवंटा, कांस्यताल और तिवलीसे संयुक्त तथा पटुपटह, शंख, काहल और सुरदुन्दुभि बाजोंके शब्दोंसे गम्भीर ऐसे दिव्य मुखमण्डप हैं । इन मण्डपोंका विस्तार पच्चीस योजन और लंबाई इससे दूनी अर्थात् पचास योजन-मात्र है ॥ १६४१-१६४२ ॥ २५ । ५० ।

इन मण्डपोंकी उंचाई आठ योजनसे अधिक है । इनके आगे अभिषेक, गीत और अव-लोकनके उत्तम मण्डप हैं ॥ १६४३ ॥

जिनभवनोंमें चार गोपुर, तीन प्राकार, वीथियोंमें मानस्तम्भ, नौ स्तूप, वनभूमि, ध्वज-भूमि और चैत्यभूमि होती है ॥ १६४४ ॥

पांच वर्णके रत्नोंसे निर्मित सब गोपुरद्वार पूतलीयुक्त, तोरणोंसे सहित और नाना प्रकारके मरावारणोंसे रमणीय हैं ॥ १६४५ ॥

इसके अतिरिक्त ये गोपुरद्वार बहुतसी शालभंजिकाओं (पुतलियों) एवं मधुर शब्द करनेवाले सुरकोकिल और मयूर आदिक पक्षियोंसे सहित तथा नाचती हुई अनेक ध्वजा-पताकाओंसे संयुक्त हैं ॥ १६४६ ॥

१ द व भंभा° । २ द व णव° । ३ द व °चयवदाणाइं° ।

एलातमालवल्लीलवंगकंकोलकंदेलिपहुदीहिं । जाणातरुरयणेहिं उजाणवणा विराजंति ॥ १६४७
 कलहारकमलकंदलणीलुप्पलकुमुदकुसुमसंलण्णा । जिणउजाणवणेसुं पोक्खरणीवाविवरकूवौ ॥ १६४८
 णंदादीअ तिमिहल तिपीलपुव्वाणि धम्मचक्काणि । चउवणमज्झगयाणि चेदियरुक्खाणि सोहंति ॥ १६४९
 सेसेसुं कूडेसुं वेंतरदेवाण हंति पासादा । चउत्तोरणवेदिजुदा णाणाविहरयणणिम्मविदा ॥ १६५०
 हेमवदभरहहिमवंतवेसमणणामधेयकूडेसुं । णियकूडणामदेवा सेसे णियकूडणामदेवीओ ॥ १६५१
 बहुपरिवारेहिं जुदा चेट्ठे तेसु देवदेवीओ । दसधणुउच्छेहतणू सोहम्मिदस्स ते य परिवारा ॥ १६५२
 ताणं वरपासादा सकोसइगितीसजोयणासंदां । दोकोससट्टिजोयणउदया सोहंति रयणमया ॥ १६५३
 पायारवलहिमोउरधवलामलवेदियाहिं परिवारिया । देवाण हंति णयरा दसप्पमाणेसु कूडसिहरेसुं ॥ १६५४
 धुवंतधयवड्याया गोउरदारेहिं सोहिदा विउला । वरवज्जकवाडजुदा उववणपोक्खरणिवाविरमणिजा ॥ १६५५
 कमलोदरयणणिहा सुहारससकिरणहारसंकासा । वियसियचंपयवण्णा णीलुप्पलरत्तकमलवण्णा य ॥ १६५६

वहांके उद्यानवन इलायची, तमालवल्ली (शाल), लोंग, कंकोल (शीतल चीनीका वृक्ष) और केला, इत्यादि नाना वृक्ष-रत्नोंसे शोभायमान हैं ॥ १६४७ ॥

जिनगृहके उद्यानवनोंमें कलहार, कमल, कन्दल, नीलकमल और कुमुदके फूलोंसे व्याप्त पुष्करिणी, बापी और उत्तम कूप हैं ॥ १६४८ ॥

चारों वनोंके मध्यमें स्थित तीन मेखलायुक्त नन्दादिक वापिकायें, तीन पीठोंसे सहित धर्मचक्र, और चैत्यवृक्ष शोभायमान हैं ॥ १६४९ ॥

शेष कूटोंपर चार तोरण-वेदियोंसे सहित और नाना प्रकारके रत्नोंसे निर्मित व्यन्तर देवोंके भवन हैं ॥ १६५० ॥

हैमवत, भरत, हिमवान् और वैश्रवण नामक कूटोंपर अपने अपने कूटोंके नामक देव, तथा शेष कूटोंपर अपने अपने कूटोंके नामकी देवियां रहती हैं ॥ १६५१ ॥

इन कूटोंपर बहुत परिवार और दश धनुषप्रमाण ऊंचे शरीरसे युक्त जो देव-देवियां स्थित हैं, वे सौधर्म इन्द्रके परिवाररूप हैं ॥ १६५२ ॥

इन व्यन्तर देव-देवियोंके रत्नमय भवन विस्तारमें इकतीस योजन एक कोस और उंचाईमें बासठ योजन दो कोसप्रमाण होते हुए शोभायमान हैं ॥ १६५३ ॥

दश कूटोंके शिखरोंपर प्राकार, वलभी (छज्जा) गोपुर और धवल निर्मल वेदिकाओंसे व्याप्त देवोंके नगर हैं ॥ १६५४ ॥

ये देवोंके नगर उड़ती हुई ध्वजा-पताकाओंसे सहित, गोपुरद्वारोंसे शोभित, विशाल, उत्तम वज्रमय कपाटोंसे युक्त और उपवन, पुष्करिणी एवं वापिकाओंसे रमणीय हैं ॥ १६५५ ॥

इन नगरोंमेंसे कितने ही कमलोदरवर्णके सदृश वर्णवाले, कितने ही तुषार, चन्द्रकिरण एवं हारके सदृश, कितने ही विकसित चम्पक जैसे वर्णवाले, और कितने ही नील व रक्त कमलके सदृश वर्णवाले हैं ॥ १६५६ ॥

१ द कयलिं. २ द ब वरकूडा. ३ द ब रंदो ४ द ब णीलुप्पलगतं.

वज्रिद्वीलमरगयकङ्कवणपडमरायसंपुण्णा । जिणभवणेहि सणाहा को सक्ह वणिणहुं सयलं ॥ १६५७
हिमवंतवस्स मज्जे पुष्वावरमायदो य पडमदहो । पणसयजोयणरुंदो' तहुगुणायामसोहिहो ॥ १६५८

५०० । १००० ।

दसजोयणाणि गहिरो चउतोरणवेदिणंदणवणेहिं । सहिदो वियसिअकुसुमेहिं सुहसंचयरयणरचिदेहिं ॥ १६५९
वेसमणणामकूडो ईसाणे होदि पंकयदहस्से । सिरिणिचयणामकूडो सिहिदिसभागग्धि गिहिट्टो ॥ १६६०
खुल्लहिमवंतकूडो णहरिदिभागग्धि तस्स गिहिट्टो । पच्छिमउत्तरभागे कूडो एरावदो णाम ॥ १६६१
सिरिसंचयकूडो तह भाए पडमदहस्स उत्तरए । एदेहिं कूडेहिं हिमवंतो पंचसिहरिणामजुदो ॥ १६६२
उववणवेदीजुत्ता वेंतरणयरेहिं होंति रमणिज्जा । सन्वे कूडा एदं णाणात्रिहरयणग्धिम्मविदा ॥ १६६३
उत्तरदिसाविभागे जलग्धि पडमदहस्स जिणकूडो । सिरिणिचयं वेरुलियं अंकमयं अच्छरीय रुचंगं च ॥ १६६४
सिहरीउत्पलकूडा पदाहिणा होंति तस्स लल्लग्धि । तैवणवेदीहिं जुदा वेंतरणयरेहिं' सोहिहो ॥ १६६५

उपर्युक्त नगर वज्रमणि, इन्द्रनीलमणि, मरकतमणि, कर्केतन (रत्नविशेष) और पञ्चराग मणियोंसे परिपूर्ण तथा जिनभवनोसे सनाथ हैं । इनका पूरा वर्णन करनेके लिये कौन समर्थ हो सकता है ? ॥ १६५७ ॥

हिमवान् पर्वतके मध्यमें पूर्व-पश्चिम लंबा, पांचसौ योजन विस्तारसे सहित और इससे दुगुणी अर्थात् एक हजार योजनप्रमाण लंबाईसे शोभायमान पद्म नामक द्रव है ॥ १६५८ ॥

विष्कंभ ५०० । आयाम १००० ।

यह पद्मद्रव दश योजन गहरा तथा चार तोरण, वेदियों नन्दनवनो, और शुभसंचय युक्त रत्नोंसे रचे गये विकसित फूलोंसे सहित है ॥ १६५९ ॥

इस पंकजद्रवके ईशानकोणमें वैश्रमण नामक कूट, और आग्नेय दिशामें श्रीनिचय नामक कूट निर्दिष्ट किया गया है ॥ १६६० ॥

उसके नैऋत्य भागमें क्षुद्रहिमवान् कूट और पश्चिमोत्तरभागमें ऐरावत नामक कूट कहा गया है ॥ १६६१ ॥

पद्मद्रवके उत्तर भागमें श्रीसंचय नामक कूट स्थित है । इन पांच कूटोंसे हिमवान् पर्वत 'पंचशिखरी' इस नामसे संयुक्त है ॥ १६६२ ॥

नाना प्रकारके रत्नोंसे निर्मित ये सब कूट उपवन-वेदियोंसे सहित और व्यन्तरोंके नगरोंसे रमणीय हैं ॥ १६६३ ॥

पद्मद्रवके जलमें उत्तरदिशाकी ओरसे प्रदक्षिणरूपमें जिणकूट, श्रीनिचय, वैडूर्य, अंकमय, आश्वर्य, रुचक, शिखरी, और उत्पलकूट, ये कूट उसके जलमें तटवेदियों और वन-वेदियोंसे सहित होते हुए व्यन्तर-नगरोंसे शोभायमान हैं ॥ १६६४-१६६५ ॥

१ द ब रंदा. २ द ब कप्पयदहरस. ३ द ब तद. ४ द ब णयरेसु.

उदयं भूमिहवासं मज्जं पणवीस ततिर्यं दलिदं । मुहभूमिजुदस्सदं पत्तेकं जोयणाणि कूडाणं ॥ १६६६
२५ । २५ । २५ । ७५ ।

२ ४

दहमज्जे भरविदयणालं बादालकोसमुभिवद्धं । ह्मिकोसं बाहलं तस्स मुणालं ति रजदमयं ॥ १६६७
को ४२, बा को १ ।

कंदो^१ यरिट्ठरयणं णालो वेरुलियरयणणिम्मविदो । तस्सुवरिं वरविचसियपउमं चउकोसमुभिवद्धं ॥ १६६८
को ४ ।

चउकोसरुदमज्जं अंते दोकोसमहव चउकोसा । पत्तेकं ह्मिकोसं उत्सेहायामकणिया तस्स ॥ १६६९
को ४ । २ । को ४ । को १ ।

अहवा दोहो कोसा एकारसहस्सपत्तसंजुत्ता । तक्कणिकार्यं उवरिं वेरुलियकवाडसंजुत्तो ॥ १६७०
को २ को २ ।

कूडागारमहारिह^३भवणो वरकलिहरयणणिम्मविदो । आयामवासतुंगा कोसं कोसद्धतिचरणा कमलो ॥ १६७१
को १ । १ । ३ ।

२ ४

(तस्सि सिरियादेवी^४ भवणे पलिदोवमपमाणाऊ । दसें चावाणि तुंगा सोहम्मिदस्स सहदेवी ॥ १६७२)

उन कूटोंमेंसे प्रत्येक कूटकी उंचाई पच्चीस योजन, भूविस्तार भी इतना अर्थात् पच्चीस योजन, मुखविस्तार पच्चीस योजनके अर्धभागप्रमाण और मध्यविस्तार भूमि तथा मुखके जोड़का अर्धभागमात्र है ॥ १६६६ ॥ २५ । २५ । ३^५ । ५^५ ।

तालाबके मध्यमें ब्यालीस कोस उंचा और एक कोस मोटा कमलका नाल है । इसका मृणाल रजतमय और तीन कोस बाहल्यसे युक्त है ॥ १६६७ ॥ उत्सेध को. ४२, बा. को. १ ।

उस कमलका कन्द अरिष्टरत्नमय और नाल वैदूर्यमणिसे निर्मित है । इसके ऊपर चार कोस उंचा किंचित् विकसित पद्म है ॥ १६६८ ॥

उसके मध्यमें चार कोस और अन्तमें दो अथवा चार कोस विस्तार है । उसकी कर्णिकाकी उंचाई और आयाममेंसे प्रत्येक एक कोसमात्र है ॥ १६६९ ॥ को. ४ । २ । ४ । को. १ ।

अथवा, कर्णिकाकी उंचाई और लंबाई दो दो कोसमात्र है । यह कमलकर्णिका ग्यारह हजार पत्तोंसे संयुक्त है । इस कर्णिकाके ऊपर वैदूर्यमणिमय कपाटोंसे संयुक्त और उत्तम स्फटिकमणिसे निर्मित कूटागारोंमें श्रेष्ठ भवन है । इसकी लम्बाई एक कोस, विस्तार अर्ध कोस-प्रमाण और उंचाई एक कोसके चार भागोंमेंसे तीन भागमात्र है ॥ १६७०-१६७१ ॥

को १ । ३ । ३ ।

इस भवनमें एक पत्थोपमप्रमाण आयुकी धारक और दश धनुष उंची श्री नामक सौधर्म इन्द्रकी सहदेवी निवास करती है ॥ १६७२ ॥

१ द ब कंदा. २ द ब तक्कणिकया. ३ द ब कूडागारामहरिह. ४ द ब तस्सिरिया सिरिदेवी.
५ द ब जस हेवाणि.

सिरिदेवीए होंति हु देवा सामाणिया य तणुरक्खा । परिसत्तिदयाणीया पडुण्णअभियोगकिब्बिसिया ॥ १६७३
ते सामाणियदेवा विविहंजणभूतणोहिं कयसोहा । सुपसत्थविउलकाया चउस्सहस्सयपमाणा थै ॥ १६७४

४००० ।

ईसार्णेसोममारुद्विलाण भागोसु पउमउवरिम्मि । सामाणियाण भवणा होंति सहस्साणि चत्तारि ॥ १६७५

४००० ।

सिरिदेवीतणुरक्खा देवा सोलससहस्सया तार्ण । पुष्वादिस्सु पत्तेकं चत्तारिसहस्सभवणाणि ॥ १६७६

१६००० ।

अम्भंतरपरिसाए आहृच्चो णाम सुरवरो ह्योदि । बत्तीससहस्साणं देवाणं अहिवई धीरो ॥ १६७७

पउमदहपउमोवरि अग्गिसाए भवंति भवणाहं । बत्तीससहस्साहं तार्ण वरयणरइदाहं ॥ १६७८

३२००० ।

पउमग्गि चंदणामो मज्झिमपरिसाए अहिवई देवो । चालीससहस्साणं सुराण बहुयाणसत्थार्ण ॥ १६७९

४०००० ।

अड्डालसहस्साणं सुराण सामी समुग्गयपयाओ । बाहिरपरिसाए जटुणामो सेवेदि सिरिदेवि ॥ १६८०

४८००० ।

श्रीदेवीके सामानिक, तनुरक्ष, तीनों प्रकारके पारिषद, अनीक, प्रकीर्णक, आभियोग्य और किलिबषिक जातिके देव हैं ॥ १६७३ ॥

विविध प्रकारके अंजन और भूषणोंसे शोभायमान तथा सुप्रशस्त एवं विशाल कायवाले वे सामानिक देव चार हजारप्रमाण हैं ॥ १६७४ ॥ ४००० ।

ईशान, सोम (उत्तर) और वायव्य दिशाओंके भागोंमें पद्योंके ऊपर उन सामानिक देवोंके चार हजार भवन हैं ॥ १६७५ ॥ ४००० ।

श्रीदेवीके तनुरक्षक देव सोलह हजार हैं । इनके पूर्वादिक दिशाओंमेंसे प्रत्येक दिशामें चार हजार भवन हैं ॥ १६७६ ॥ $४ \times ४००० = १६०००$ ।

अम्पन्तर परिषद्में बत्तीस हजार देवोंका अधिपति धीर आदित्य नामक उत्तम देव है ॥ १६७७ ॥

पद्मद्रहके कमलोंके ऊपर आग्नेय दिशामें उन देवोंके उत्तम रत्नोंसे रचित बत्तीस हजार भवन हैं ॥ १६७८ ॥ ३२००० ।

पद्मद्रहपर मध्यम परिषद्के बहुत यान और शस्त्रयुक्त (?) चालीस हजार देवोंका अधिपति चन्द्र नामक देव है ॥ १६७९ ॥ ३२००० । (यहां भवनोंकी दिशा और संख्यासूचक गाथा त्रुटित प्रतीत होती है)

बाह्य परिषद्के अड्डतालीस हजार देवोंका स्वामी प्रतापशाली जतु नामक देव श्रीदेवीकी सेना करता है ॥ १६८० ॥ ४८००० ।

१ द सामाणियतणुरक्खा. २ द व विहंजण°. ३ द व चउस्सद वि या पमाणाय. ४ द व दहण°. ५ द व सहस्साहं. ६ द व बहुसत्थार्ण. ७ द व सहस्साणि. ८ द व जटुणामो.

णहरिदिसाए ताणं अडदालसहस्ससंखपासादा । पउमइहमज्जस्मि य सुतुंगतोरणदुवाररमणिजा ॥ १६८१

४८००० ।

कुंजरतुरयमहौरहगोत्रहृगंधवणदृदासाणं । सत्त यणीया सत्ताहि कच्छाहिं तत्थ संजुत्ता ॥ १६८२

पउमाणीयपमाणं सरिसं सामागियाण सेसेसुं । विउणा विउणा संखा छस्सु वणीएसु पत्तेयं ॥ १६८३

कुंजरपहुदितण्णुहिं देवा विकिरंति विमलपत्तिजुदा । मायालोहविहीणा णिक्खं सेवंति सिरिदेविं ॥ १६८४

सत्ताणीयाण धरो पउमइहपच्छिमंपएसमिं । कमलकुसुमाण उवरिं सत्त खिय कणयणिम्मविदा ॥ १६८५

अट्टत्तरसयमेत्तं पडिहारा मतिणो य दूदा य । बहुविहवरपरिवारा उत्तमरूवाहं विणयजुत्ताहं ॥ १६८६

अट्टत्तरसयसंखा पासादा ताण पउमगग्भेसुं । दिसविदिसविभागठिदा दहमज्जे अधियरमणिजा ॥ १६८७

होति पडण्णयपहुदी ताणं चउणं विं पउमपुण्णेषुं^१ । उच्छिण्णो^२ कालवसा तेसुं परिमाणउवएसो ॥ १६८८

कमला अकिट्टिमा ते पुडविमया सुंदरा य इगिलक्खं । चालीसलहस्साणि एक्कसयं सोलसेहिं जुदं ॥ १६८९

१४०११६ ।

नैऋतदिशामें उन देवोंके उन्नत तोरणद्वारोंसे रमणीय अडतालीस हजार भवन पद्मद्रहके मध्यमें स्थित हैं ॥ १६८१ ॥ ४८००० ।

कुंजर, तुरंग, महारथ, बैल, गन्धर्व, नर्तक और दास, इनकी सात सेनायें हैं । इनमेंसे प्रत्येक सात कक्षाओंसे सहित है ॥ १६८२ ॥

प्रथम अनीकका प्रमाण सामानिकदेवोंके सदृश है । शेष छह सेनाओंमेंसे प्रत्येकका प्रमाण उत्तरोत्तर दूना दूना है ॥ १६८३ ॥

निर्मल शक्तिसे संयुक्त देव हाथी आदिके शरीरोंकी विक्रिया करते और माया एवं लोभसे रहित होकर नित्य ही श्रीदेवीकी सेवा करते हैं ॥ १६८४ ॥

सात अनीक देवोंके सात घर पद्मद्रहके पश्चिम प्रदेशमें कमलकुसुमोंके ऊपर सुवर्णसे निर्मित हैं ॥ १६८५ ॥

उत्तम रूप व विनयसे संयुक्त और बहुत प्रकारके उत्तम परिवारसे सहित ऐसे एकसौ आठ प्रतीहार, मंत्री एवं दूत हैं ॥ १६८६ ॥

उनके अतिशय रमणीय एकसौ आठ भवन द्रहके मध्यमें कमलोंपर दिशा और विदिशाके विभागोंमें स्थित हैं ॥ १६८७ ॥

पद्मपुष्पोंपर स्थित जो प्रकीर्णक आदिक देव हैं, उन चारोंके प्रमाणका उपदेश कालवश नष्ट हो गया है ॥ १६८८ ॥

वे सब अकृत्रिम पृथिवीमय सुन्दर कमल एक लाख चालीस हजार एकसौ सोलह हैं ॥ १६८९ ॥ १४०११६ ।

१ द व मुदा. २ द व सुरा. ३ द व पच्छिमंपएसंति. ४ द चउवणावि, ५ द व चउणावि.
५ द व पउमपुण्णेषु. ६ द उच्छिण्णो.

एवं महापुराणं परिमाणं ताण होदि कमलेसुं । सुल्लयपुरसंस्त्राणं को सक्कह कावुमखिलेणं ॥ १६९०
 पउमदहे पुक्खमुहा उत्तरगेहा इवंति सब्बे वि । ताणभिसुहा वि सेसा' सुल्लयगेहा जहाजोगं ॥ १६९१
 कमलकुसुमेसु तेसुं पायादा जेतिया समुदिट्ठा । तेत्तियमेत्ता होंति हु जिणगेहा विविहरयणमया ॥ १६९२
 (मिंमारकलसदप्पणबुब्बुदघंटाधयादिसंपुण्णा । जिणवरपासादां ते णाणाविहतोरणदुवारा ॥ १६९३
 वरचामरभामंडलछत्तयकुसुमवरिसपहुदीहिं । संजुत्ताओ तेसुं जिणवरपडिमाओ राजंति ॥ १६९४
 पउमदहादुं उत्तरभागेणं रोहिणामवरसरिया । उग्गच्छइ छावत्तरि जोयणदुसयाइं भदिरित्ता ॥ १६९५

२७६ । ६ ।

१९

रंदावगाढतोरणअंतरकूटपणालियाठाणा । धारारुंदं कुंडहीवाचलकूटरुंदपहुदीओ ॥ १६९६
 तय्य थ तोरणदारे तोरणथंभा अ तीण सरिदाण । गंगाणइए सरिसा णवरिं वासादिएहि ते विगुणा ॥ १६९७
 । हिमवंतं गयं ।

इसप्रकार कमल्लोके ऊपर स्थित उन महानगरोका प्रमाण (एक लाख चालीस हजार एकसौ सोलह) है । इनके अतिरिक्त क्षुद्रपुरोंकी पूर्णरूपसे गिनती करनेके लिये कौन समर्थ हो सकता है ? ॥ १६९० ॥

पद्मद्रहमें सब ही उत्तम गृह पूर्वाभिमुख हैं, और शेष क्षुद्रगृह यथायोग्य उनके सन्मुख स्थित हैं ॥ १६९१ ॥

उन कमलपुष्पोपर जितने भवन कहे गये हैं, उतने ही वहां विविध प्रकारके रत्नोंसे निर्मित जिनगृह भी हैं ॥ १६९२ ॥

वे जिनेन्द्रप्रासाद नाना प्रकारके तोरणद्वारोंसे सहित और शारी, कलश, दर्पण, बुद्बुद, घंटा एवं ध्वजा आदिसे परिपूर्ण हैं ॥ १६९३ ॥

उन जिनभवनोंमें उत्तम चमर, भामण्डल, तीन छत्र और पुष्पवृष्टि आदिसे संयुक्त जिनेन्द्र-प्रतिमायें विराजमान हैं ॥ १६९४ ॥

पद्मद्रहके उत्तरभागसे रोहितास्या नामक उत्तम नदी निकलकर दोसौ छयत्तर योजनसे कुछ अधिक दूर तक [पर्वतके ऊपर] जाती है ॥ १६९५ ॥ २७६ १/२ ।

इस नदीका विस्तार, गहराई, तोरणोंका अन्तर, कूट, प्रणालिकास्थान, धाराका विस्तार, कुण्ड, द्वीप, अचल और कूटका विस्तार इत्यादि तथा वहांपर तोरणद्वारमें तोरणस्तम्भ इन सबका वर्णन गंगानदीके सदृश ही जानना चाहिये । विशेष यह है कि यहांपर इन सबका विस्तार गंगानदीकी अपेक्षा दूना है ॥ १६९६-१६९७ ॥

हिमवान्पर्वतका कथन समाप्त हुआ ।

१ द व ताणभिमहाभिषेसा. २ द व पासादें. ३ द व पउमदहाउ दुत्तर°. ४ द व दारांदा कूटं.
 ५ द व कुंद.

हेमवदस्स य रंदा चालसहस्सा य ऊणवीसहिदा । तस्स य उत्तरवाणो^१ भरहसलागादु सत्तगुणा ॥ १६९८

४०००० ।

१९

सत्तत्तीससहस्सा छच्च सया सत्तरी य चउअधिया । किंचूणसोलसकला हेमवदे उत्तरे जीवा ॥ १६९९

३७६७४ । १६ ।

१९

अट्टत्तीससहस्सा सत्तसया जोयणाणि चालीसं । दस्यकला गिदिट्ठं हेमवदस्सुत्तरं चावं^३ ॥ १७००

३८७४० । १० ।

१९

इग्गिहत्तरिजुत्ताइं तेसट्टिसयाइं जोयणाणं पि । सत्तकला दलअधियो गिदिट्ठा चूलिया तस्स ॥ १७०१

यो. ६३७१ । क १५ ।

३८

पस्सभुजा तस्स हवे छच्च सहस्साइं जोयणाणं पि । सत्तसया पणवण्णअधिया तिग्गिणं खिय कलाओ ॥ १७०२

६७५५ । क ३ ।

१९

अवसेसवण्णणाओ सरिसाओ सुसमदुस्समेणं पि । णवरि यवट्ठिदरुवं^४ परिहीणं हाणिवड्डीहिं ॥ १७०३

तक्खित्ते बहुमज्जे चेट्ठदि सदावणि त्ति गाभिगिरी । जोयणसहस्सउदओ तेत्तियवासो सरिसवट्ठो ॥ १७०४

१००० । १००० ।

हेमवत क्षेत्रका विस्तार उनीससे भाजित चालीस हजार योजन और उसका उत्तरवाण भरतक्षेत्रकी शलाकासे सातगुणा है ॥ १६९८ ॥ $\frac{४००००}{१९}$ । ३६८४ $\frac{१}{१९}$ ।

हेमवत क्षेत्रमें उत्तरभागमें जीवा सैंतीस हजार छहसौ चौहत्तर योजन और कुछ कम सोलह कलाप्रमाण है ॥ १६९९ ॥ ३७६७४ $\frac{१}{१९}$ ।

हेमवतक्षेत्रका उत्तरधनुष अडतीस हजार सातसौ चालीस योजन और दश कलामात्र निर्दिष्ट किया गया है ॥ १७०० ॥ ३८७४० $\frac{१}{१९}$ ।

उसकी चूलिकाका प्रमाण तिरैसठसौ इकहत्तर योजन और साढ़े सात कला निर्दिष्ट किया गया है ॥ १७०१ ॥ ६३७१ $\frac{१}{१९}$ ।

उसकी पार्श्वभुजा छह हजार सातसौ पचवन योजन और तीन कलाप्रमाण है ॥ १७०२ ॥

$\frac{६७५५}{१९}$ ।

इसका शेष वर्णन सुषमदुष्पमा कालके सदश है । विशेषता केवल यह है कि वह क्षेत्र हानि-बृद्धिसे रहित होता हुआ अवस्थितरूप अर्थात् एकसा है ॥ १७०३ ॥

इस क्षेत्रके बहुमध्यभागमें एक हजार योजन ऊंचा और इतने ही विस्तारवाला सदशगोल शन्दावनि (शन्दवान्) नामक नाभिगिरि स्थित है ॥ १७०४ ॥ १००० । १००० ।

१ द उत्तरहीणो. २ द अ अट्टत्तीससहस्सा. ३ द अ उत्तरा चावा. ४ द अ दस अधिया. ५ अ यवट्ठिद रुवं.

सम्बस्त तस्त परिही इगितीससयाई तह य बासट्टी । सो पल्लसरिसठाणो कणयमैओ वहुँविजयड्डो ॥ १७०५

एकसहस्सं पणसयमेकसहस्सं च सगसया पण्णा । उदओ मुहँभूमज्जिमवित्थारा तस्स धवलस्स ॥ १७०६

१००० । ५०० । १००० । ७५० ।

पाठान्तरम् ।

मूलोवरिभाएसुं सो सेलो वेदिउववणेहँ जुदो । वेदीवणाण रुंदा हिमवंतणा व्व णादव्वा ॥ १७०७

बहुतोरणदारजुदा तव्वणवेदी विचित्रयणमई । चरियट्टालियविउला णच्चंताणेरयवडालोयो ॥ १७०८

तग्गिरिउवरिमभागे बहुमज्जे होदि दिव्वजिणभवणं । बहुतोरणवेदिजुदं पडिमाहिं सुंदराहिं संजुत्तं ॥ १७०९

उच्छेहपहुदीसुं संपहि अम्हाण णत्थि उवदेसो । तस्स य चउदिसासुं पासादा होति रयणमया ॥ १७१०

सत्तट्टप्यहुदीहिं भूमीहिं भूसिदा विचित्ताहिं । पुव्वंतधयवडायो णाणाविहरयणकयसोहा ॥ १७११

बहुपरिवारोहिं जुदो सालीणामेण वेंतरो वेओ । दसधणुत्तुंगो चेद्वदि पल्लमिदाऊ महादेवो ॥ १७१२

पंडमदहाओ उत्तरभागसुं रोहिदास णाम णवी । बेकोसेहिं अपाविय णाभिगिरिं पच्छिमे वल्लइ ॥ १७१३

उस सब पर्वतकी परिधि इकतीससौ बासठ योजनप्रमाण है । यह पर्वत पत्य (कुशूल) के सदृश आकारवाला कनकमय वृत्त विजयाई है ॥ १७०५ ॥

उस धवल पर्वतकी उंचाई, मुखविस्तार, भूविस्तार और मध्यविस्तार क्रमसे एक हजार, पांचसौ, एक हजार और सातसौ पचास योजनप्रमाण है ॥ १७०६ ॥ पाठान्तर ।

उत्सेध १००० । मुखवि. ५०० । भूवि. १००० । मध्यवि. ७५० ।

वह पर्वत मूल और उपरिम भागोंमें वेदी एवं उपवनोंसे संयुक्त है । वेदी और वनोंका विस्तार हिमवान् पर्वतके समान ही जानना चाहिये ॥ १७०७ ॥

उस पर्वतकी वनवेदी बहुत तोरणद्वारोंसे संयुक्त, विचित्र रत्नमयी, मार्ग व अट्टालिकाओंसे विपुल और नाचती हुई अनेक ध्वजा-पताकाओंसे आलोकित है ॥ १७०८ ॥

उस पर्वतके ऊपर बहुमध्यभागमें अनेक तोरण व वेदियोंसे युक्त और सुन्दर प्रतिमाओंसे सहित दिव्य जिनभवन है ॥ १७०९ ॥

इस जिनभवनकी उंचाईआदिके विषयमें इस समय हमारे पास उपदेश नहीं है । जिनभवनके चारों ओर रत्नमय प्रासाद हैं ॥ १७१० ॥

ये प्रासाद सात-आठ इत्यादि विचित्र भूमियोंसे भूषित, फहराती हुई ध्वजा-पताकाओंसे संयुक्त और नाना प्रकारके रत्नोंसे शोभायमान हैं ॥ १७११ ॥

वहाँपर दश धनुष ऊंचा, एक पत्यप्रमाण आयुसे सहित और महान् शरीरका धारक शाली नामक व्यन्तरदेव बहुत परिवारसे युक्त होकर रहता है ॥ १७१२ ॥

रोहितास्या नामक नदी पद्मद्रहके उत्तरभागसे निकलकर नाभिगिरि पट्टुचनेसे दो कोस पूर्व ही पश्चिमकी ओर मुड़ जाती है ॥ १७१३ ॥

१ द व कणयमदी. २ व वड्डुं. ३ द व भूमुहं. ४ द व णच्चंताणेरयवडालोया. ५ द व णयवलोया.
६ द व जुदा. ७ द व वेंतरा. ८ द महादेवो. ९ व पउमदहाउत्तरं.

बे कोसे वि यपाविय अचलं तं वलियै पच्छिमाहिमुहा । उत्तरमुद्देण तत्तो कुटिलसरूवेण एत्ति सा सैरिया ॥ १७१४
गिरिबहुमज्जपदेसे णियमज्जपदेसयं च कादूणं । पच्छिममुद्देण गच्छह परिवारणदीर्घिं परियरिया ॥ १७१५
अट्टावीससहस्सा परिवारणदीण होदि परिमाणं । दीवस्स य जगदिबिलं पविसिय पविसेदि लवणवारिणिर्हिं ॥ १७१६
२८००० ।

। हेमवदो गदो ।

भरहाऽत्रिगिरुंदादो अडगुणरुंदो य दुसय उच्छेहो । होदि महाहिमवंतो हिमवंतवियं वणेहिं^१ कयसोहो ॥ १७१७
सं ८०००० । उ २०० ।

१९

पण्णसय्येत्तहस्साणि उणवीसहिदाणि^२ जोयणाणि पि । भरहाउ उत्तरं तगिरिवाणस्स परिमाणं ॥ १७१८
[१५०००० ।]

१९

तेवणसहस्साणि णवसया एकतीससंजुत्ता । छ खिय कलाओ जीवा उत्तरभागग्ग्मि तगिरिणो ॥ १७१९
५३९३१ । ६ ।

१९

सत्तावणसहस्सा दुसया तेणउदि दस कलाओ य । तथ महाहिमवंते जीवाए होदि धणुपट्टं ॥ १७२०
५७२९३ । १० ।

१९

वह नदी दो कोससे पर्वतको न पाकर अर्थात् पर्वतसे दो कोस पूर्व ही रहकर पश्चिमाभिमुख हो जाती है। इसके पश्चात् फिर उत्तराभिमुख होकर कुटिलरूपसे आगे जाती है, और पर्वतके बहुमध्य प्रदेशको अपना मध्यप्रदेश करके परिवारनदियोंसे युक्त होती हुई पश्चिमकी ओर चली जाती है ॥ १७१४-१७१५ ॥

इसकी परिवारनदियोंका प्रमाण अट्टाईस हजार है। इसप्रकार यह नदी जम्बूद्वीपकी जगतीके बिलमें होकर लवणसमुद्रमें प्रवेश करती है ॥ १७१६ ॥ २८००० ।

हेमवतक्षेत्रका वर्णन समाप्त हुआ ।

महाहिमवान् पर्वतका विस्तार भरतक्षेत्रसे अठगुणा और उंचाई दोसौ योजनप्रमाण है व हिमवन्तके समान ही वनोंसे शोभायमान है ॥ १७१७ ॥ वि. $\frac{८००००}{१९}$ । उं. २०० ।

भरतक्षेत्रसे उचार तक इस पर्वतके बाणका प्रमाण उन्नीससे भाजित एकसौ पचास सहस्र (एक लाख पचास हजार) योजन है ॥ १७१८ ॥ [$\frac{१५००००}{१९} = ७८९४\frac{१४}{१९}$]

उस पर्वतके उत्तरभागमें जीवाका प्रमाण त्रिरेपन हजार नौसौ इकतीस योजन और छह कला है ॥ १७१९ ॥ ५३९३१ $\frac{६}{१९}$ ।

महाहिमवान् पर्वतकी जीवाका धनुपट्ट सत्तावन हजार दोसौ तेरानवै योजन और दश कलामात्र है ॥ १७२० ॥ ५७२९३ $\frac{१०}{१९}$ ।

१ द व अवयं दं वलय. २ द तथि तरिया, ब तत्ति स तरिया. ३ द व सणेहिं. ४ द व पण्णरत्तं.
५ द व वदाणि.

पत्र य सहस्त्रा दुसया छाहत्तरि औयणाणि भागा य । अडतीसंहिदुणवीसा महहिमवंतम्मि पस्सभुजा ॥ १७२१
९२७६ । १९ ।

३८

जोयण अट्टसहस्त्रा एकसयं अट्टवीससंजुत्तं । पंचकलाओ एदं तग्गिरिणो चूलियामाणो ॥ १७२२
८१२८ । ५ ।

१९

महहिमवंते दोसुं पासेसुं वेदिवणाणि रम्भाणि । गिरिसमदीहत्ताणि वासादीणं च हिमवगिरिं ॥ १७२३
सिद्धमहाहिमवंता हेमवदो रोहिदो य हरिणामो । हरिकंता हरिवरिसो वेरुलिओ अड इमे कूडा ॥ १७२४
हिमवंतपम्बदस्स य कूडादो उदयवासपहुदीणि । एदाणं कूडाणं दुगुणसरूवाणि सव्वाणि ॥ १७२५
जंगामा ते कूडा तंगामा वेतरा सुरा होंति । अणुवमरूवसरीरा बहुविहपरिवारसंजुत्ता ॥ १७२६
पउमहहाड दुगुणो वासायामेहिं गहिरभावेण । होदि महाहिमवंते महपउमो णाम दिव्वदहो ॥ १७२७
या १००० । आ २००० । गा २० ।

(तदहपउमस्सोवरि पासादे चेदुदे य हिरिदेवी । बहुपरिवारेहिं जुदा सिरियादेवि व्व वणिजगुणोहा ॥ १७२८)

महाहिमवान् पर्वतकी पार्श्वभुजा नौ हजार छयत्तर योजन और अडतीससे भाजित उनीसभागमात्र है ॥ १७२१ ॥

उस पर्वतकी चूलिकाका प्रमाण आठ हजार एकसौ अट्टाईस योजन और पांच कला है ॥ १७२२ ॥ ८१२८ ॥

महाहिमवान् पर्वतके दोनों पार्श्वभागोंमें रमणीय वेदी और वन हैं । इनकी लंबाई इसी पर्वतके बराबर और विस्तारादिक हिमवान् पर्वतके समान है ॥ १७२३ ॥

इस पर्वतके ऊपर सिद्ध, महाहिमवान्, हैमवत, रोहित्, हरि, हरिकान्त, हरिवर्ष और वैडूर्य, इसप्रकार ये आठ कूट हैं ॥ १७२४ ॥

हिमवान् पर्वतके कूटोंसे इन कूटोंकी उंचाई और विस्तारप्रभृति सब दुगुणा दुगुणा है ॥ १७२५ ॥

जिन नामोंके वे कूट हैं, उन्हीं नामवाले व्यन्तरदेव उन कूटोंपर रहते हैं । ये देव अनुपम रूपयुक्त शरीरके धारक और बहुत प्रकारके परिवारसे संयुक्त हैं ॥ १७२६ ॥

महाहिमवान् पर्वतपर स्थित महापद्म नामक ब्रह्म पद्मद्रहकी अपेक्षा दुगुणे विस्तार, लंबाई व गहराईसे सहित है ॥ १७२७ ॥ विस्तार १००० । आयाम २००० । गहराई २० ।

उस तालाबमें कमलके ऊपर स्थित प्रासादमें बहुतसे परिवारसे संयुक्त तथा श्रीदेवीके सहस्र वर्णनीय गुणसमूहसे परिपूर्ण ही देवी रहती है ॥ १७२८ ॥

१ द अडतीस. २ द व एहं. ३ द सव्वमहा°. ४ द हरवरिसो. ५ द व यामोहि. ६ द व महाहिमवंतो.

गवरि विलेसो एसो दुसुणा परिवारपठम्बरिसंखा । जेतियमेत्तपसादी जिणभवणा तत्थियो रम्मा ॥ १७२९ ॥
 ईसाणदिसामाए वेसमणो णाम सुंदरो कूडो । दक्खिणदिसाविभागे कूडो सिरिणिच्चयणामो य ॥ १७३० ॥
 गहरिदिभागे कूडं महहिमवंतो विचित्तरयणमभो । पच्छिमउत्तरभागे कूडो एरावदो णाम ॥ १७३१ ॥
 सिरिसंचयं ति कूडो उत्तरभागे दहस्स चेट्ठेदि । एदेहि कूडेहिं महहिमवंतो य पंचसिहरो ति ॥ १७३२ ॥
 एदे सव्वे कूडा चैतरणथरेहिं परमरमणिज्जा । उव्वणवेदीजुत्ता उत्तरपासे जलम्मि जिणकूडो ॥ १७३३ ॥
 सिरिणिच्चयं वेरुलियं अंकमयं अच्छरीयरुजगाहं । उत्पलसिहरी कूडा सलिलम्मि पदाहिणा होंति ॥ १७३४ ॥
 तद्दहदक्खिणदारो रोहिणदी गिस्सरेदि विउलजला । दक्खिणमुहेण वक्खदि पणहदह्मिगीसत्तिसयमदिरित्तं ॥ १७३५ ॥
 १६०५ । ५ ।

१९

रोहीए रूदादी सारिच्छा होंति रोहिदासाए । णामिप्पदाहिणेणं हेमवदे जादि पुव्वमुहा ॥ १७३६ ॥
 तक्खिदिबहुमज्जेणं गच्छियं दीवस्स जगदिबिलदारो ।
 पवित्तेदि लवणजलधिं अटवीससहस्सवाहिणीसहिदा ॥ १७३७ ॥

२८००० ।

। महहिमवंतो गदो ।

यहां विशेषता केवल यह है कि ही देवीके परिवार और पद्मोंकी संख्या श्रीदेवीकी अपेक्षा दूनी है। इस तालाबमें जितने प्रासाद हैं उतने ही रमणीय जिनभवन भी हैं ॥ १७२९ ॥

इस तालाबके ईशानदिशाभागमें सुन्दर वैश्रवण नामक कूट, दक्षिणदिशाभागमें श्रीनिचय नामक कूट, नैऋत्यदिशाभागमें विचित्र रत्नोंसे निर्मित महाहिमवान् कूट, पश्चिमोत्तरभागमें ऐरावत नामक कूट और उत्तरभागमें श्रीसंचय नामक कूट स्थित है। इन कूटोंसे महाहिमवान् पर्वत पंचशिखर कहलाता है ॥ १७३०-१७३२ ॥

ये सब कूट व्यन्तरनगरोंसे परमरमणीय और उपवनवेदियोंसे संयुक्त हैं। तालाबके उत्तरपार्श्वभागमें जलमें जिनकूट है ॥ १७३३ ॥

श्रीनिचय, वैदूर्य, अंकमय, आश्चर्य, रुचक, उत्पल और शिखरी, ये कूट जलमें प्रदक्षिणरूपसे स्थित हैं ॥ १७३४ ॥

इस तालाबके दक्षिणद्वारसे प्रचुरजलसंयुक्त रोहित् नदी निकलती है और पर्वतपर पांचसे गुणित तीनसौ इक्कीस योजनसे अधिक दक्षिणकी ओर जाती है ॥ १७३५ ॥

$$३२१ \times ५ = १६०५ \frac{१}{२} ।$$

रोहित् नदीका विस्तार आदि रोहितास्याके समान है। यह नदी हैमवतक्षेत्रमें नाभिगिरिकी प्रदक्षिणा करती हुई पूर्वाभिमुख होकर आगे जाती है ॥ १७३६ ॥

इसप्रकार यह नदी उस हैमवतक्षेत्रके बहुमध्यभागसे द्वीपकी वेदीके बिलद्वारमें जाकर अट्टाईस हजार नदियों सहित लवणसमुद्रमें प्रवेश करती है ॥ १७३७ ॥ २८००० ।

महाहिमवान् पर्वतका वर्णन समाप्त हुआ ।

१ द न 'पदेसा. २ द न तत्ति भू'. ३ द न सिरिसंचय. ४ द न गच्छय. ५ द न महाहिमवंत.

TP. 47

भरहावर्णय बाणे इगितीसहदम्भि होदि जं लखं । हरिवरिसस्स य बाणं तं उवहिनडादुं णादव्वं ॥ १७३८
३१०००० ।

१९

एकं^१ जोयणलखं सट्टिसहस्साणि भागहारो य । उणवीसेहिं एसो हरिवरिसखिदीए विथारो ॥ १७३९
१६०००० ।

१९

तेहत्तरीसहस्सा एकोत्तरभवसयाणि जोयणया । सत्तारस य कलाओ हरिवरिसासुत्तरे जीवा ॥ १७४०
७३९०१ । १७ ।

१९

चुलसीदिसहस्साणिं तह सोलसजोयणाइं चउरंसा । एदरिसं^२ जीवाए धणुपट्टं होदि हरिवरिसे ॥ १७४१
८४०१६ । ४ ।

१९

जोयण गवणउदिसया पणसीदी होंति अट्टतीसहिदा । एकारसकलअधिया हरिवरिसे चूलियामाणं ॥ १७४२
९९८५ । ११ ।

३८

तेरस सहस्सयाणि तिण्ण सया जोयणाइ इगिसट्टी । अट्टतीसहरियतेरसकलाओ हरिवरिसपस्सभुजा ॥ १७४३
१३३६१ । १३ ।

३८

भरतक्षेत्रके बाणको इकतीससे गुणा करनेपर जो गुणनफल प्राप्त हो उतना समुद्रके तटसे हरिवर्षक्षेत्रका बाण जानना चाहिये ॥ १७३८ ॥ $\frac{१००००}{१९} \times ३१ = \frac{३१००००}{१९}$ ।

उन्नीससे भाजित एक लाख साठ हजार योजनप्रमाण यह हरिवर्षक्षेत्रका विस्तार है ॥ १७३९ ॥ $\frac{३६००००}{१९}$ ।

हरिवर्षक्षेत्रकी उत्तरजीवा तिहत्तर हजार नौसौ एक योजन और सत्तरह कलाप्रमाण है ॥ १७४० ॥ ७३९०१ $\frac{१७}{१९}$ ।

हरिवर्षक्षेत्रमें इस जीवाका धनुपृष्ठ चौरासी हजार सोलह योजन और चार भागमात्र है ॥ १७४१ ॥ ८४०१६ $\frac{४}{१९}$ ।

हरिवर्षक्षेत्रकी चूलिकाका प्रमाण निम्नानवैसौ पचासी योजन और अट्टतीससे भाजित ग्यारह कलाओंसे अधिक है ॥ १७४२ ॥ ९९८५ $\frac{११}{१९}$ ॥

हरिवर्षक्षेत्रकी पार्श्वभुजा तेरह हजार तीनसौ इकसठ योजन और अट्टतीससे भाजित तेरह कलाप्रमाण है ॥ १७४३ ॥ १३३६१ $\frac{१३}{१९}$ ।

१ द व बाणो. २ द व तडादो. ३ द व एकं. ४ द व एदं.

अवसेमवण्णणाओ सुममस्स व होंति तस्सं खेत्तस्स । णवरि य संठिदरूवं परिहीणं हाणिवड्ढिं ॥ १७४४
 तक्खेत्ते बहुमज्जे चेद्वदि विजयावदित्ति णाभिगिरी । सच्चदिव्ववण्णणजुत्ता इह किर चारणा देवा ॥ १७४५
 महपउमदद्दाउ णदी उत्तरभागेण तोरणहारे । गिस्सरिदूणं वच्चदि पच्चदउवरिग्गिं हरिकंता ॥ १७४६
 सा गिरिउवरिं गच्छइ एकसहस्सं पणुत्तरा छसया । जोयणया पंच कला पणाळिण् पडदि कुंडभिं ॥ १७४७

१६०५ । ५ ।

१९

ब्रेकोसेहिमयाविय णाभिगिरिंदं पदाहिणं कादुं । पच्छिममुद्देण वच्चदि रोहीदो निगुणवासादी ॥ १७४८
 छप्पणसहस्सेहिं परिवारतरंगिणीहिं परिग्रिया । दीवस्स य जगदिविलं पविसिय पविसेह लवणणिहिं ॥ १७४९

५६००० ।

। हरिवरसो गदो ।

सोलससहस्सअडसयवाद्या दो कला गिसहहंदं । उणवीसहिदा सूहं तीससहस्साणि छल्लक्खं ॥ १७५०

१६८४२ । २ । ६३०००० ।

१९ १९

उस क्षेत्रका अवशेष वर्णन सुषमाकालके समान है । विशेष यह है कि वह क्षेत्र हानि-
 वृद्धिसे रहित होता हुआ संस्थितरूप अर्थात् एकसा ही रहता है ॥ १७४४ ॥

इस क्षेत्रके बहुमध्यभागमें विजयवान् नामक नाभिगिरि स्थित है । यहांपर सर्व दिव्य
 वर्णनसे संयुक्त चारण देव रहते हैं ॥ १७४५ ॥

महापद्मद्रहके उत्तरभागसम्बन्धी तोरणद्वारसे हरिकान्ता नदी निकलकर पर्वतके ऊपरसे
 जाती है ॥ १७४६ ॥

वह नदी एक हजार छहसौ पांच योजन और पांच कलाप्रमाण पर्वतके ऊपर जाकर
 नालीके द्वारा कुण्डमें गिरती है ॥ १७४७ ॥ १६०५५^५/_६ ।

पश्चात् वह नदी दो कोससे नाभिगिरिको न पाकर अर्थात् नाभिगिरिसे दो कोस इधर ही
 रहकर उसकी प्रदक्षिणा करके रोहित नदीकी अपेक्षा दुगुणे विस्तारादिसे सहित होती हुई पश्चिमकी
 ओर जाती है ॥ १७४८ ॥

इसप्रकार वह नदी छपन हजार परिवारनदियोंसे सहित होती हुई द्वीपके जगती-
 निलमें प्रवेश करके लवणसमुद्रमें प्रवेश करती है ॥ १७४९ ॥ ५६०००० ।

हरिवर्षक्षेत्रका वर्णन समाप्त हुआ ।

निषधपर्वतका विस्तार सोलह हजार आठसौ व्यालीस योजन और दो कला तथा सूची
 उन्नीससे भाजित छह लाख तीस हजार योजनप्रमाण है ॥ १७५० ॥ १६८४२ । $\frac{६३००००}{१९}$ ।

१ द व तस्सु. २ द व कुडभि. ३ द वीससहस्साणि.

अथवा गिरिबरिसाणं विगुणियवासम्मि भरहहसुमाणे । अवणीदे जं सेसं गियणियबाणण तं माणं ॥ १७५१
चउणउदिसहस्साणि जोयण छप्पणअधियएक्कसया । दोणि कलाओ अधिया गिसहगिरिस्सुत्तरे जीवा ॥ १७५२

९४१५६ । २ ।

१९

एक्कं जोयणलक्खं चउवीससहस्सतिसयछादाला । णवभागा अदिरित्ता गिसहे जीवाए धणुपट्टं ॥ १७५३

१२४३४६ । ९ ।

१९

सयवमं एक्कसयं सत्तावीसं च जोयणाणं पि । दोणि कला गिसहस्स य वूलियमाणं च णाद्वं ॥ १७५४

जो १०१२७ । २ ।

१९

जोयण वीससहस्सं एक्कसयं पंचसमधिया छट्ठी । अट्टाहज्जकलाओ पस्सभुजा गिसहसेलस्स ॥ १७५५

२०१६५ । ५ ।

३८

तगिरिदोपासेसुं उववणसंडाणि ह्वंति रमणिजा । बहुविहवररुक्खाणि सुककोकिलमोरजुत्ताणि ॥ १७५६

उववणसंडा सव्वे पव्वददीहत्तसरिसदीहत्ता । वरवावीकूवजुदा पुव्वं विय वण्णणा सव्वा ॥ १७५७

अथवा, पर्वत और क्षेत्रके दूने विस्तारमेंसे भरतक्षेत्रसम्बन्धी बाणप्रमाणके कम करदेनेपर जितना शेष रहे उतना अपने अपने बाणोंका प्रमाण होता है ॥ १७५१ ॥

$$\frac{३२००००}{१९} \times -२ \frac{१०००००}{१९} = \frac{६३००००}{१९} \text{ निषधका बाणप्रमाण ।}$$

निषधपर्वतकी उत्तरजीवाका प्रमाण चौरानवै हजार एकसौ छपन योजन और दो कला अधिक है ॥ १७५२ ॥ ९४१५६ $\frac{१}{२}$ ।

निषधपर्वतकी जीवाके धनुपृष्ठका प्रमाण एक लाख चौबीस हजार तिनसौ छयालीस योजन और नौ भाग अधिक है ॥ १७५३ ॥ १२४३४६ $\frac{१}{२}$ ।

निषधपर्वतकी चूलिकाका प्रमाण सौका वर्ग अर्थात् दश हजार, तथा एकसौ सत्ताईस योजन और दो कलाप्रमाण जानना चाहिये ॥ १७५४ ॥ १०१२७ $\frac{१}{२}$ ।

निषधपर्वतकी पार्श्वभुजा बीस हजार एकसौ पैंसठ योजन और अढ़ाई कलाप्रमाण है ॥ १७५५ ॥ २०१६५ $\frac{१}{२}$ ।

इस पर्वतके दोनों पार्श्वभागोंमें बहुत प्रकारके उत्तम वृक्षोंसे सहित और तोता, कोयल एवं मयूर पक्षियोंसे युक्त रमणीय उपवनखंड है ॥ १७५६ ॥

वे सब उपवनखंड पर्वतकी लम्बाईके समान लम्बे और उत्तम वापी एवं कूपोंसे संयुक्त हैं । इनका सब वर्णन पहिलेके समानही है ॥ १७५७ ॥

१ द सत्तावीसम्भिवं.

कूडो सिद्धो^१ गिसहो हरिवस्सो तद् विदेहहरिविजया । सीतोदपरविदेहा रुजगो य इवेदि गिसहउवरिमि ॥ १७५८
 ताणं उदयप्पहुदी सव्वे हिमवंतसेलकूडादो । चउगुणिया णवरि इमे कूडोवरि जिणपुरा सरिसा ॥ १७५९
 जंणामा ते कूडा तंणामा वेंतरा सुरा तेसुं । बहुपरिवारोहिं जुदा पछाऊ वसधणुत्तुंगा ॥ १७६०
 पउमदहाउ चउगुणसंदप्पहुदी भवेदि दिव्वदहो । तीगिच्छो^२ विक्खादो बहुमज्जे गिसहसेलस्स ॥ १७६१
 वो २०००, आ ४०००, गा ४०, पउ ४२, संखा ५६०४६४, वौ १, सु ३, प ४, मज्झि ४, अं ४ वा २ ।
 तद्दुपउमस्सोवरि पासादे^३ चेट्टेदे य धिदिदेवी । बहुपरिवारोहिं जुदा गिरुवमलावणसंपुण्णा ॥ १७६२
 इगिपल्लपमाणाऊ णाणाविहरयणभूसियसरीरा । अहरम्मा वेंतरिया सोहम्मिदस्स सा देवी ॥ १७६३
 जेत्तियमेत्ता तस्सि पउमगिहा तेत्तिया जिणिदपुरा । भव्वाणाणंदयरी सुरकिण्णरमिहुणसंकिण्णा ॥ १७६४
 ईसाणदिसाभाए वेसमणो णाम मणहरो कूडो । दक्खिणदिसाविभागे कूडो सिरिणिचयणामो य ॥ १७६५
 णइरदिदिसाविभागे गिसहो णामेण सुंदरो कूडो । अइरावदो^४ ति कूडो तीगिच्छीपच्छिमुत्तरीविभागे ॥ १७६६
 उत्तरदिसाविभागे कूडो सिरिसंचवो ति णामेण । एवेहिं कूडेहिं गिसहगिरी पंचसिहरि ति ॥ १७६७

निषधपर्वतके ऊपर सिद्ध, निषध, हरिवर्ष, विदेह, हरि, विजय, सीतोदा, अपरविदेह और रुचक, ये नौ कूट स्थित हैं ॥ १७५८ ॥

इन कूटोंकी उंचाई आदि सब हिमवान्पर्वतके कूटोंसे चौगुणी है । विशेषता केवल यह है कि कूटोंपर स्थित ये जिनपुर हिमवान्पर्वतसंबंधी जिनपुरोंके सदृश हैं ॥ १७५९ ॥

जिस नामके धारक ये कूट हैं, उसी नामके धारक व्यन्तरदेव उन कूटोंपर निवास करते हैं । ये देव बहुत परिवारोंसे युक्त, एक पल्पप्रमाण आयुवाले और दश धनुष ऊंचे हैं ॥ १७६० ॥

निषधपर्वतके बहुमध्यभागमें पद्मद्रहकी अपेक्षा चौगुणे विस्तारादिसे सहित और तिगिच्छनामसे प्रसिद्ध एक दिव्य तालाब है ॥ १७६१ ॥

व्यास २०००, आयाम ४०००, अवगाह ४०, नालकी उंचाई ४२, संख्या ५६०४-६४, बाहल्य १, मृणाल ३, पद्म ४, मध्यव्यास ४, अंतव्यास २ वा ४ योजन ।

उस द्रहसम्बन्धी पद्मके ऊपर स्थित भवनमें बहुत परिवारसे संयुक्त और अनुपम लावण्यसे परिपूर्ण धृति देवी निवास करती है ॥ १७६२ ॥

एक पल्पप्रमाण आयुकी धारक और नाना प्रकारके रत्नोंसे भूषित शरीरवाली अतिरमणीय वह व्यन्तरिणी सौधर्भइन्द्रकी देवी है ॥ १७६३ ॥

उस तालाबमें जितने पद्मगृह हैं, उतने ही भव्य जनोंको आनन्दित करनेवाले किन्नर-देवोंके युगलोंसे संकीर्ण जिनेन्द्रपुर हैं ॥ १७६४ ॥

तिगिच्छ तालाबके ईशानदिशाभागमें मनोहर वैश्रवण नामक कूट, दक्षिणदिशाभागमें श्रीनिचय नामक कूट, नैऋत्यदिशाभागमें सुन्दर निषध नामक कूट, पश्चिमोत्तरकोणमें ऐरावतकूट और उत्तरदिशाभागमें श्रीसंचय नामक कूट है । इन कूटोंसे निषधपर्वत 'पंचशिखरी' इसप्रकार प्रसिद्ध है ॥ १७६५-१७६७ ॥

१ द गिसहे. २ द जिणवरा. ३ द तीगिच्छे, व तिगिच्छे. ४ द व वा २, अंबु वा २, उ ३, प ४, मज्झि ४. ५ द व पासादा. ६ द व भवणाणंदयरा. ७ द व अइरावदा. ८ द व तिगिच्छीमुत्तर^०.

हरवेदियाहिं जुत्ता वेंतरणयोहिं परमरमणिजा । एदे कूडा उत्तरपासे सलिलम्मि जिणकूडो' ॥ १७६८

सिरिणिचयं वेरुलियं अंकमयं अंबरीयरुजगाहं । सिहिरी उत्पलकूडो तिगिच्छिदहस्स सलिलम्मि ॥ १७६९

तिगिच्छादो दक्खिणदारेणं हरिणदी विणिक्कंतौ । सत्तसहस्सं चउसयइग्गिवासा इगिकला य गिरिउवरिं ॥ १७७०

७४२१ । १ ।

१९

आगच्छिय हरिकुंडे' पडिऊणं हरिणदी विणिस्सरहं । णाभिप्पदाहिणेणं हरिवरिसे जादि पुव्वमुही ॥ १७७१

छप्पणसहस्सेहिं परिवारसमुद्गाहि संजुत्ता । दीवस्स य जमद्विबिलं पविसिय षविसेदि लवणणिहिं ॥ १७७२

५६००० ।

हरिकंतासारिच्छा हरिणामावासगौहपहुदीओ । भोगवणीण णदीओ सरपहुदी जलयरविहीणा ॥ १७७३

। गिसहो' गदो ।

णिसहस्सुत्तरभागे दक्खिणभागम्मि णीलवंतस्स । वरिसो महाविदेहो मंदरसेलेण पविहत्तो ॥ १७७४

तेत्तीससहस्साहं छसया चउसीदिआ य चउअंसा । ता महविदेहहंसं जेयणलक्खं च मज्झगदजीवा ॥ १७७५

३३६८४ । ४ । १००००० ।

१९

ये कूट उत्तम वेदिकाओंसे सहित और व्यन्तरनगरोसे अतिशय रमणीय हैं। उत्तरपार्श्व-भागमें जलमें जिनकूट है ॥ १७६८ ॥

तिगिच्छ तालावके जलमें श्रीनिचय, वैदूर्य, अंकमय, अंबरीक (अच्छरीय = आश्चर्य), रुचक, शिखरी और उत्पल कूट स्थित हैं ॥ १७६९ ॥

तिगिच्छ द्रहके दक्षिणद्वारसे निकलकर हरित् नदी सात हजार चारसौ इक्कीस योजन व एक कलाप्रमाण गिरिके ऊपर आकर और हरित् कुण्डमें गिरकर वहांसे निकलती है तथा हरिवर्ष क्षेत्रमें नाभिगिरिके प्रदक्षिणरूपसे पूर्वकी ओर जाती है ॥ १७७०-१७७१ ॥

वह नदी छप्पन हजार परिवारनदियोंसे संयुक्त होकर द्वीपकी जगतीके त्रिलमें प्रवेश करती हुई लवणसमुद्रसे प्रवेश करती है ॥ १७७२ ॥ ५६००० ।

हरित् नदीका विस्तार व गहराई आदि हरिकान्ता नदीके सदृश है। भोगभूमियोंकी नदियां और तालाव आदिक जलचर जीवोंसे रहित होते हैं ॥ १७७३ ॥

निषधपर्वतका वर्णन समाप्त हुआ ।

निषधपर्वतके उत्तरभागमें और नीलपर्वतके दक्षिणभागमें मन्दरपर्वतसे विभक्त महा-विदेहक्षेत्र है ॥ १७७४ ॥

उस महाविदेहक्षेत्रका विस्तार तेतीस हजार छहसौ चौरासी योजन और चार भागप्रमाण, तथा मध्यगत जीवा एक लाख योजनप्रमाण है ॥ १७७५ ॥ ३३६८४^४ । १००००० ।

१ द व जिणकूडा. २ द व दहसल्लिम्मि. ३ द विदिकंता. ४ द व हरिकूडे. ५ द व विणिस्सरओ. ६ द व पुव्वमुहे. ७ द वासमाहि. ८ द व गिसह.

भरहस्स इमुपमौणे पंचाणउदीहिं ताडिदग्भि पुढं । रयणायरतीरादो^१ विदेहअदो सि सो बाणो ॥ १७७६
अट्टावण्णसहरसा इगिलक्खा तेरसुत्तरं च सयं । सगकोसाणं अद्धं महाविदेहस्स धणुपट्टं ॥ १७७७

१५८११३ । ७ ।

२

जोयण उणैतीससया इगिवीसं अट्टरस सहा भागा । एदं महाविदेहे णिदिट्ठं चूलियामाणं ॥ १७७८

२९२१ । १८ ।

१९

सोलससहस्सयाणिं अट्टसया जोयणाणि तेसीदी । अद्धाधियअट्टकला महाविदेहस्स पस्सभुजा ॥ १७७९

१६८८३ । १७ ।

३८

वरिसे महाविदेहे बहुमज्जे मंदरो महासेलो । जम्माभिसेयपीढो सव्वाणं तिथ्यकत्ताणं ॥ १७८०

जोयणसहस्सगाढो णवणवदिसहस्समेत्तउच्छेहो । बहुविहवणसैढनुदो णाणावररयणरमणिज्जो ॥ १७८१

१००० । ९९००० ।

दस थ सहस्सा णउदी जोयणया दसकलेकरसभागा । पायालतले हंदं समवट्टतणुस्स मेहस्स ॥ १७८२

१००९० । १० ।

११

भरतक्षेत्रके बाणप्रमाणको पंचानवैसे गुणा करनेपर जो गुणनफल प्राप्त हो उतना समुद्रके तीरसे आधे विदेहक्षेत्रका बाणप्रमाण होता है ॥ १७७६ ॥

$$\frac{10000}{11} \times 99 = \frac{990000}{11} = 90000 \text{ योजन ।}$$

महाविदेहका धनुपृष्ठ एक लाख अट्टावन हजार एकसौ तेरह योजन और सात कोसोंका आधा अर्थात् साढ़े तीन कोसप्रमाण है ॥ १७७७ ॥ यो. १५८११३, को. ३ ।

महाविदेहक्षेत्रकी चूलिकाका प्रमाण उनतीससौ इक्कीस योजन तथा अठारह भागमात्र है ॥ १७७८ ॥ २९२१ $\frac{1}{11}$ ।

महाविदेहकी पार्श्वभुजा सोलह हजार आठसौ तेरासी योजन और साढ़े आठ कलाप्रमाण है ॥ १७७९ ॥ १६८८३ $\frac{1}{11}$ ।

महाविदेहक्षेत्रके बहुमध्यभागमें सब तीर्थकरोंके जन्माभिषेकका आसनरूप मन्दर नामके महापर्वत है ॥ १७८० ॥

यह महापर्वत एक हजार योजन गहरा, निन्यानवै हजार योजन ऊंचा, बहुत प्रकारके बनखंडोंसे युक्त और अनेक उत्तम रत्नोंसे रमणीय है ॥ १७८१ ॥ १००० । ९९००० ।

इस समानगोठ शरीरवाले मेरुपर्वतका विस्तार पातालतलमें दश हजार नवै योजन और एक योजनके ग्यारह भागोंमेंसे दश भागप्रमाण है ॥ १७८२ ॥ १००९० $\frac{1}{11}$ ।

१ द ब इमुपमाणो. २ द ब *तीरुडो. ३ द व उणवीस.

कमहाणीए उवरिं धरपट्टमि दससहस्साणि । जोयणसहस्समेकं वित्थारो सिहरभूमिए ॥ १७८३

१०००० । १००० ।

सरसमयजलदणिगयदिणयरिं व सोहए मेरू । विविहवररयणमंडियवसुमहमडडो स्व उत्तुंगो ॥ १७८४

जम्माभिसेयसुरैइदुंदुहीभेरितूरणिग्घोसो^१ । जिणमहिमजणिद्विकमसुरिंदसंदोहरमणिज्जो ॥ १७८५

ससिहारइंसधवळ्ळंत्तस्तीरंबुरासिसाल्लोघो । सुरकिण्णरमिहुणाणं णाणाविहकीइणेहिं जुदो ॥ १७८६

वणयरैकम्ममहासिलसंचरणजिणवरिंदभवणोघो । विविहत्तरुकुसुमपल्लवफलणिवहसुयंघभूमामो ॥ १७८७

भूमिदो पंचसया कमहाणीए तदुवरिं मंतूयं । तट्ठाणे संकुलिदो पंचसया सो गिरी जुगवं ॥ १७८८

समवित्थारो उवरिं एक्कारसहस्सजोयणपमाणं । तत्तो कमहाणीए इगिवण्णसहस्सपणसया मंतुं ॥ १७८९

११००० । ५१५०० ।

जुगवं सैमंतदो सो संकुलिदो जोयणाणि पंचसया । समरंदं उवरितले^२ एक्कारसहस्सपरिमाणं ॥ १७९०

५०० । ११००० ।

फिर क्रमसे हानिरूप होनेसे उसका विस्तार ऊपर धरापृष्ठपर अर्थात् पृथिवीके ऊपर दश हजार योजन और शिखरभूमिपर एक हजार योजनमात्र है ॥ १७८३ ॥ १००० । १०००० ।

यह उन्नत मेरुपर्वत शरत्कालके बादलोंमेंसे निकले हुए सूर्यमण्डलके समान और विविध प्रकारके उत्तम रत्नोंसे मण्डित पृथिवीके मुकुटके समान शोभायमान होता है ॥ १७८४ ॥

वह मेरुपर्वत जन्माभिषेकके समय देवोंसे रचे गये दुंदुभी, भेरी एवं तूर्यके निर्घोषसे सहित और जिनमाहात्म्यसे उत्पन्न हुए पराक्रमवाले सुरेन्द्रसमूहोंसे रमणीय होता है ॥ १७८५ ॥

चन्द्रमा, हार अथवा हंसके समान धवल एवं उछलते हुए क्षीरसागरके जलसमूहसे युक्त वह मेरुपर्वत किन्नर जातिके देवयुगलोंकी नाना प्रकारकी क्रीड़ाओंसे सुशोभित होता है ॥ १७८६ ॥

अतिसघन कर्मरूपी महा शिलाओंको चूर्ण करनेवाले जिनेन्द्रभवनसमूहसे युक्त वह मेरुपर्वत अनेक प्रकारके वृक्ष, फूल, पल्लव और फलोंके समूहसे पृथिवीमण्डलको सुगंधित करनेवाला है ॥ १७८७ ॥

यह मेरुपर्वत क्रमसे हानिरूप होता हुआ पृथिवीसे पांचसौ योजन ऊपर जाकर उस स्थानमें युगपत् पांचसौ योजनप्रमाण संकुचित हो गया है ॥ १७८८ ॥

पश्चात् इससे ऊपर ग्यारह हजार योजन तक समान विस्तार है । वहांसे पुनः क्रमसे हानिरूप होकर इक्यावन हजार पांचसौ योजनप्रमाण ऊपर जानेपर वह पर्वत सब ओरसे युगपत् पांचसौ योजन फिर संकुचित होगया है । इसके आगे ऊपर ग्यारह हजार योजन तक उसका समान विस्तार है ॥ १७८९-१७९० ॥

समविस्तार ११००० । क्रमहानि ५१५०० । संकोच ५०० । समविस्तार ११००० ।

१ द ब णिग्घइ. २ व सुरइदुंदुहिं. ३ द ब दुंदुहिमेरीतूरणादाणिग्घोसो. ४ द ब धवलळ्ळंदस्तीरं. ५ द ब घणहरं. ६ द ब समंतदे. ७ द ब तलो.

उडुं कमहाणीए पणवीससइस्सजोयणा गंतुं । जुगवं संकुलियो सो चत्तारि सयाणि चउणउदी ॥ १७९१
२५००० । ४९४ ।

एवं जोयणलक्खं उच्छेहो सयलपव्वदपहुस्स । गिलयस्स सुरवराणं अणाहणिहणस्स मेरुस्स ॥ १७९२
मुहभूविसेसमद्धिय वग्गर्गदं उदयवग्गसंजुत्तं । जं तस्स वग्गमूलं पव्वदरायस्सै तस्स पस्सभुजा ॥ १७९३
णवणउदिसइस्साणिं एकस्सयं दोण्णि जोयणाणि तथा । सविसेसाहं एसा मंदरसेलस्स पस्सभुजा ॥ १७९४
९९१०२ ।

चालीसजोयणाहं मेरुगिरिंदरस चूलियामाणं । बारह तम्भूवासं चत्तारि हवेदि मुहवासं ॥ १७९५
४० । १२ । ४ ।

मुहभूमीण विसेसे उच्छेहदिदम्मि भूसुदाहितो । हाणिचयं णिदिट्ठं तस्स पमाणं हु पंचसो ॥ १७९६
१ ।
५

फिर ऊपर क्रमसे हानिरूप होकर पच्चीस हजार योजन जानेपर वह पर्वत युगपत् चारसौ चौरानत्रै योजनप्रमाण संकुचित होगया है ॥ १७९१ ॥

क्रमहानि २५००० । संकोच ४९४ ।

इसप्रकार सम्पूर्ण पर्वतोंके प्रभु और उत्तम देवोंके आलयस्वरूप उस अनादिनिधन मेरु-पर्वतकी ऊंचाई एक लाख योजनप्रमाण है ॥ १७९२ ॥

$१००० + ५०० + ११००० + ५१५०० + ११००० + २५००० = १०००००$ यो.

भूमिमेंसे मुखको कम करके उसका आधा करनेपर जो संख्या प्राप्त हो उसके वर्गमें उंचाईके वर्गको मिलानेपर जो उसका वर्गमूल हो उतना उस पर्वतराजकी पार्श्वभुजाका प्रमाण है ॥ १७९३ ॥

$$\sqrt{\left(\frac{१०००० - १०००}{२}\right)^2 + ९९०००^2} = \sqrt{२०२५०००० + ९८०१००००००} \\ = ९९१०२ \text{ योजन ।}$$

निन्यानत्रै हजार एकसौ दो योजन तथा कुछ अधिक ($\frac{१}{१०}$), यह मन्दरपर्वतकी पार्श्वभुजाका प्रमाण है ॥ १७९४ ॥ ९९१०२ ।

मेरुपर्वतकी चूलिकाका प्रमाण चालीस योजन, भूविस्तार बारह योजन और मुखविस्तार चार योजन है ॥ १७९५ ॥ ४० । १२ । ४ ।

भूमिमेंसे मुखको कम करके उत्सेधका भाग देनेपर जो लब्ध आवे उतना भूमिकी अपेक्षा हानि और मुखकी अपेक्षा वृद्धिका प्रमाण बतलाया गया है । वह हानि-वृद्धिका प्रमाण यहाँ योजनका पांचवां भाग होता है ॥ १७९६ ॥

$$(१२-४) \div ४० = \frac{८}{४०} = \frac{१}{५} \text{ हानि-वृद्धिका प्रमाण ।}$$

१ द मंगगदं, २ द मंगमूलं, ३ द व पदहत्थसमस्स, ४ द व सविसेसेहं, ५ द व पंचसा.
TP 48.

जत्थिच्छसि विक्खंभं चूलियसिहराउ समवदिण्णार्णं । तं पंचेहि विहत्तं चउजुत्तं तत्थ तत्त्वासं ॥ १७९७
तं मूले सगतीसं मज्जे पणुवीस जोयणाणं पि । उट्ठे बारस अधिया परिही वेरुलियमहयाए ॥ १७९८

३७ । २५ । १२ ।

जत्थिच्छसि विक्खंभं मंदरसिहराउ समवदिण्णार्णं । तं एक्कारसभजिदं सहस्ससहिदं च तत्थ वित्थारं ॥ १७९९
जत्थिं इच्छसि वासं उवरिं भूलाउ वेत्तियपदेसं । एक्कारसेहिं भजिदं भूवासे सोधिदग्गि तत्त्वासं ॥ १८००
एक्कारसे पदेसे एक्कपदेसा दु मूलदो हाणी । एदं पादकरंगुलकोसप्पहुदीहिं णादुव्वं ॥ १८०१
हरिदालमई परिही वेरुलियाण रयणवज्जमई । उट्ठम्मि य पउममई तत्तो उवरिम्मि पउमरायमई ॥ १८०२
सोलससहस्सयाणि पंचसया जोयणाणि पत्तेकं । ताणं छप्परिहीणं मंदरसेलस्स परिमाणं ॥ १८०३

१६५०० ।

चूलिकाके शिखरसे नीचे उतरते हुए जितने योजनपर विष्कंभको जाननेकी इच्छा हो उतने योजनोंको पांचसे विभक्त करनेपर जो लब्ध आवे उसमें चार अंक और जोड़ देनेपर वहांका विस्तार निकलता है ॥ १७९७ ॥

उदाहरण—चूलिकाशिखरसे नीचे २० योजनपर विष्कंभका प्रमाण—

$$२० \div ५ + ४ = ८ \text{ योजन ।}$$

वैदूर्यमणिमय उस शिखरकी परिधि मूलमें सैंतीस योजन, मध्यमें पच्चीस योजन और ऊपर बारह योजनसे अधिक है ॥ १७९८ ॥ ३७ । २५ । १२ ।

सुमेरुपर्वतके शिखरसे नीचे उतरते हुए जितने योजनपर उसके विष्कंभको जाननेकी इच्छा हो, उतने योजनोंमें ग्यारहका भाग देनेपर जो लब्ध आवे उसमें एक हजार योजन और मिला देनेपर वहांका विस्तार आजाता है ॥ १७९९ ॥

उदाहरण—शिखरसे नीचे ३३००० योजनपर विष्कंभका प्रमाण—

$$३३००० \div ११ + १००० = ४००० \text{ योजन ।}$$

मूलसे ऊपर जिस जगह मेरुके विस्तारको जाननेकी इच्छा हो, उतने प्रदेशमें ग्यारहका भाग देनेपर जो लब्ध आवे उसे भूविस्तारमेंसे घटा देनेपर शेष वहांका विस्तार होता है ॥ १८०० ॥

उदाहरण—६६००० योजनकी उंचाईपर विष्कंभका प्रमाण—

$$१०००० - (६६००० \div ११) = ४००० \text{ योजन ।}$$

मेरुके विस्तारमें मूलसे ऊपर ग्यारह प्रदेशोंपर एक प्रदेशकी हानि हुई है । इसीप्रकार पाद, हस्त, अंगुल और कोसादिककी उंचाईपर भी स्वयं जानना चाहिये ॥ १८०१ ॥

इस पर्वतकी परिधि क्रमशः नीचेसे हरितालमयी, वैदूर्यमणिमयी, रत्न— (सर्वरत्न—) मयी, वज्रमयी, इसके ऊपर पद्ममयी, और इससे भी ऊपर पद्मरागमयी है ॥ १८०२ ॥

मन्दरपर्वतकी इन छह परिधियोंमेंसे प्रत्येक परिधिका प्रमाण सोलह हजार पांचसौ योजन मात्र है ॥ १८०३ ॥ १६५०० ।

१ द व तपंचे विविहत्थं. २ द व मूलदा. ३ द व हरिदालमही.

सत्तमयी तपःपरिही णाणाविहतरुगणेहिं परियरिया । एकारसभेदजुदा बाहिरदो भणमि त्ठभेदे ॥ १८०४
 णामेण भद्रशालं मणुसुत्तरदेवणागरमणाहं । भूदारमणं पंचमभेदाहं भद्रशालवणे ॥ १८०५
 गंदणपहुदीएसुं गंदरैमुवणंदणं च सोमणसं । उवसोमणसं पंडु उर्वेपंडुवणाणि दोदो दु ॥ १८०६
 सो मूले वज्जमओ एक्कसहस्सं च जोयणवमाणो । मञ्जे वररयणमओ इगिलट्टिसहस्सपरिमाणं ॥ १८०७
 १००० । ६१००० ।

उवरिम्मि कंचणप्रओ अडतीससहस्सजोयणाणं पि । मंदरसेलस्सीसे पंडुवणं णाम रमणिजं ॥ १८०८
 ३८००० ।

सोमणसं णाम वणं साणुपदेसेसु गंदणं तह य । तत्थ चउत्थं चेट्टदि भूमीए भद्रशालवणं ॥ १८०९
 जोयणसहस्समेकं मेरुगिरिंदस्स सिहरवित्थारं । एक्कतीससयाणिं बासट्टी समधिया य तप्परिही ॥ १८१०
 १००० । ३१६२ ।

पंडुवणे अहरम्मा समंतदो होदि दिव्वतडवेदी । चरिअट्टालयविउला णाणाविहधयवैडेहिं संजुत्ता ॥ १८११
 धुव्वंतधयवदाया रयणमया गोउराण पासादा । सुरकिण्णरमिहुणजुदा बैरिहिणपहुदीहिं वीहि वरसदा ॥ १८१२

उस पर्वतकी सातवीं परिधि नाना प्रकारके वृक्षसमूहोंसे व्याप्त और बाहरसे ग्यारह प्रकार
 है । मैं उन भेदोंको कहता हूं ॥ १८०४ ॥

भद्रशालवनमें नामसे भद्रशाल, मानुषोत्तर, देवरमण, नागरमण और भूतरमण, ये पांच
 वन हैं ॥ १८०५ ॥

नन्दनादिक वनोंमें नन्दन और उपनन्दन, सौमनस और उपसौमनस, तथा पाण्डुक और
 उपपाण्डुक, इसप्रकार दो दो वन हैं ॥ १८०६ ॥

वह सुमेरुपर्वत मूलमें एक हजार योजनप्रमाण वज्रमय, मध्यमें इकसठ हजार योजन-
 प्रमाण उत्तम रत्नमय, और ऊपर अडतीस हजार योजनप्रमाण सुवर्णमय है । इस मन्दरपर्वतके
 शीशपर रमणीय पाण्डु नामक वन है ॥ १८०७-१८०८ ॥

सौमनस तथा नन्दन वन मेरुपर्वतके सानुप्रदेशोंमें और चौथा भद्रशालवन भूमिपर स्थित
 है ॥ १८०९ ॥

मेरु महापर्वतके शिखरका विस्तार एक हजार योजन और उसकी परिधि इकतीससौ
 बासठ योजनसे कुछ अधिक है ॥ १८१० ॥ १००० । ३१६२ ।

पाण्डुवनमें चारों ओर मार्ग व अट्टालिकाओंसे विशाल और नाना प्रकारकी ध्वजापताका-
 ओंसे संयुक्त ऐसी अतिरमणीय दिव्य तटवेदी है ॥ १८११ ॥

फहराती हुई ध्वजा-पताकाओंसे युक्त, सुर-किन्नर-युगलोंसे संयुक्त और मयूरप्रभृति पक्षि-
 योंके शब्दोंसे मुखरित ऐसे गोपुरोंके रत्नमय प्रासाद हैं ॥ १८१२ ॥

१ द व तत्तमया. २ द व त्ठभेदो. ३ द व गंदणमुहणंदणं. ४ व उवसंपडुं. ५ द व सेलस्स सीमं.
 ६ द व वरिअट्टालय. ७ द व यवदेहिं. ८ द व परिहणं.

उच्छेहो वे कोसा वेदीए पणसयाणि देवाणं । विस्थारो भुवणत्तयविम्हयसंतावजणणीए ॥ १८१३

को २ । दं ५०० ।

तीए मज्झिमभागे पंडू णामेण दिव्ववणसंडा । सेलस्स चूलियाए समंतदो दिण्णपरिवेडा ॥ १८१४

कप्पूररुक्खपउरा तमालहिंतालतालकयल्लिजुदा । लवलीलवंगवलिदा दाडिमपणसेहिं^१ संछण्णा ॥ १८१५

सयवत्तिमल्लिसालाचंपयणारंगमाहुल्लिगेहिं । पुण्णायणायकुज्जयअसोयपहुदीहिं कमणिज्जा ॥ १८१६

कौडलकलयलभरिदा मोराणं विविहकीडणेहिं जुदा । सुरकरिसहाइण्णो खेचरसुरमिहुणकीडयरा ॥ १८१७

पंडुवणे^२ उत्तरए एदाण दिसाए होदि^३ पंडुसिला । तह वणवेदीजुत्ता अद्धेदुसरिच्छसंठाणा ॥ १८१८

पुव्वावरेसु जोयणसददीहा दक्खिणुत्तरस्सेसुं । पण्णासा बहुमज्जे कमहाणी तीए उभयपासेसुं ॥ १८१९

जोयणअट्टुच्छेहो^४ सव्वत्थं होदि^५ कणयमइया सा । समवट्ठा उवरिभिं य वणवेदीपहुदिसंजुत्ता ॥ १८२०

चउजोयणउच्छेहं पणसयदीहं तदद्दवित्थारं । सग्गायणिआहरिया एवं भासंति पंडुसिलं ॥ १८२१

४ । ५०० । २५० ।

भुवनत्रयको विस्मय और संताप (?) उत्पन्न करनेवाली इस वेदीकी उंचाई दो कोस और विस्तार पांचसौ धनुषप्रमाण है ॥ १८१३ ॥ को. २ । दं. ५०० ।

उस वेदीके मध्यभागमें पर्वतकी चूलिकाको चारों ओरसे वेष्टित किये हुए पाण्डु नामक वनखंड है ॥ १८१४ ॥

ये वनखंड प्रचुर कर्पूर वृक्षोंसे संयुक्त, तमाल, हिंताल, ताल और कदली वृक्षोंसे युक्त, लवली और लवंगसे वलित, दाडिम और पनस वृक्षोंसे आच्छादित, सप्तपत्री (सप्तच्छद), मल्लि, शाल, चम्पक, नारंग, मातुलिंग, पुत्राग, नाग, कुब्जक और अशोक इत्यादि वृक्षोंसे रमणीय, कोय-लौके कल-कल शब्दसे भरे हुए, मयूरोंकी विविध क्रीड़ाओंसे युक्त, सुरकरि अर्थात् ऐरावत हाथीके उत्तम शब्दसे व्याप्त, और विद्याधर व देवयुगलोंकी क्रीड़ाके स्थल हैं ॥ १८१५-१८१७ ॥

पाण्डुवनमें इन वनखंडोंकी उत्तरदिशामें तटवनवेदीसे युक्त और अर्ध चन्द्रमाके समान आकारवाली पाण्डुकशिला है ॥ १८१८ ॥

यह पाण्डुकशिला पूर्व-पश्चिममें सौ योजन लम्बी और दक्षिण-उत्तरभागमें पचास योजन विस्तारसे सहित है । इसके बहुमध्यभागमें दोनों ओरसे क्रमशः हानि होती गई है ॥ १८१९ ॥

सर्वत्र सुवर्णमयी यह पाण्डुकशिला आठ योजन ऊंची, ऊपर समवृत्ताकार और वनवेदी आदिसे संयुक्त है ॥ १८२० ॥

यह पाण्डुकशिला चार योजन ऊंची, पांचसौ योजन लंबी और इससे आधे अर्थात् अढ़ाईसौ योजनप्रमाण विस्तारसे सहित है । इसप्रकार सग्गायणी आचार्य निरूपण करते हैं ॥ १८२१ ॥

४ । ५०० । २५० ।

१ द व अवली^०. २ द व पलसेहिं. ३ द व सुरकरिवरसहइण्णो. ४ द व पंडुवणं. ५ द व होदे.
६ द व अट्टुच्छेहो. ७ द व होहि.

तीर्थे बहुमज्जैदेसे तुंगं^१ सीहासनं विविहलोहं । सरसमयतरणिमंडलसंकासफुरंतकिरणोद्यं ॥ १८२२
 सिंहासनस्य दोसुं पासेसुं दिश्वरयणरहदाहं । भद्रासणाहं गिम्भरफुरंतवराकिरणगिवहाणि ॥ १८२३
 पुह पुह पीठतयस्स य उच्छेहो पणलयाणि कोदंडा । तेत्तियमेत्तो मूले वासो सिहरे अ तस्सद्धं ॥ १८२४
 ५०० । ५०० । २५० ।

धवलाद्वत्तजुत्ता ते पीठा पायपीठसोहिह्ला । मंगलदम्बेहि जुदा चामरघंटापयारेहिं ॥ १८२५
 सव्वे पुष्वाहिमुहा पीठवरा तिहुवणस्स विम्हयरा । एकमुहएकजीहो को सक्ह वणिणुं ताणि ॥ १८२६
 भरहे खेत्ते जादं तिथयरकुमारकं गहेदूणं । सकण्वहुदी हंदा णिति विभूदीए विविहाए ॥ १८२७
 मेरुण्यदाहिणेणं गच्छिय सव्विद पंडुयसिलाए^५ । उवरिं मज्झिमसिंहासनए वासंति^४ जिणणाहं ॥ १८२८
 दक्खिणपीठे सक्को ईसाणिंदो वि उत्तरापीठे । बहसिय अभिसेयाहं कुब्बंति महाविसोहीए ॥ १८२९
 पंडुकंबलणामा रजदमई सिहिदिसामुहम्मि सिला । उत्तरदक्खिणदीहा पुष्वावरभायविस्थिण्णा ॥ १८३०

इस पाण्डुकशिलाके बहुमध्यदेशमें विविध प्रकारकी शोभासे सहित और शरत्कालीन सूर्यमण्डलके सदृश प्रकाशमान किरणसमूहसे संयुक्त उन्नत सिंहासन स्थित हैं ॥ १८२२ ॥

सिंहासनके दोनों पार्श्वभागोंमें अत्यन्त प्रकाशमान उत्तम किरणसमूहसे संयुक्त एवं दिव्य रत्नोंसे रचे गये भद्रासन विद्यमान हैं ॥ १८२३ ॥

तीनों पीठोंकी उंचाई पृथक् पृथक् पांचसौ धनुष, मूलमें विस्तार भी इतना अर्थात् पांचसौ धनुष, तथा शिखरपर इससे आधा विस्तार है ॥ १८२४ ॥ ५०० । ५०० । २५० ।

पादपीठोंसे शोभायमान वे पीठ धवल छत्र व चामर-घंटादिरूप मंगलद्रव्योंसे संयुक्त हैं ॥ १८२५ ॥

वे सब पूर्वाभिमुख उत्तम पीठ तीनों लोकोंको विस्मित करनेवाले हैं । इन पीठोंका वर्णन करनेके लिये एक मुख और एक ही जिह्वासे सहित कौन समर्थ हो सकता है ? ॥ १८२६ ॥

सौधर्मादिक इन्द्र भरतक्षेत्रमें उत्पन्न हुए तीर्थंकरकुमारको ग्रहण करके विविध प्रकारकी विभूतिके साथ ले जाते हैं ॥ १८२७ ॥

सब इन्द्र मेरुकी प्रदक्षिणा करते हुए जाकर पाण्डुक शिलाके ऊपर मध्यम सिंहासनपर जिनेन्द्र भगवान्को विराजमान करते हैं ॥ १८२८ ॥

सौधर्मेन्द्र दक्षिण पीठपर और ईशानेन्द्र उत्तर पीठपर स्थित होकर महती विशुद्धिसे अभिषेक करते हैं ॥ १८२९ ॥

अग्निदिशमें उत्तर-दक्षिणदीर्घ और पूर्व-पश्चिमभागमें विस्तीर्ण रजतमयी पाण्डुकम्बला नामक शिला स्थित है ॥ १८३० ॥

१ द तीर. २ व बहुमज्जो. ३ द व तुंगा. ४ द व मच्छे सव्विद पंडुसिलाए. ५ द व वसंति.

उच्छेहवासपहुदी पंडुसिलाए जहा तहा तीए । अवरविदेहजिणाणं अभिसेयं तत्थ कुब्बंति ॥ १८३१
 णहरिदिदिसाविभागे रत्तसेला णाम होदि कणयमई । पुब्बावरेसु दीहं वित्थारो दक्खिणुत्तरे तीए ॥ १८३२
 पंडुसिलासारिच्छा तीए वित्थारउदयपहुदीओ । एरावदयजिणाणं अभिसेयं तत्थ कुब्बंति ॥ १८३३
 पवणदिसाए होदि हु खरिहमई रत्तकंबला णाम । उत्तरदक्खिणदीहा पुब्बावरभागवित्थिणा ॥ १८३४
 पंडुसिलाय समाणा वित्थारुच्छेहपहुदिया तीए । पुब्बविदेहजिणाणं अभिसेयं तत्थ कुब्बंति ॥ १८३५
 पुब्बदिसाए चूलियपासे पंडुगवणम्मि पासादो । लोहिदणामो वट्ठो वासजुदो तीसकोसणिं ॥ १८३६
 ३० ।

पुब्बासे^१ कोसुदओ तप्परिही णउदिकोसपरिमाणो । विविहवरयणखचिदो णामाविहधूमंधुदो ॥ १८३७
 सयणाणि आसणाणि अमिदाणि गीरजाणि मउणाणि^२ । वरपाससंजुदाणि पउराणि तत्थ चेदंति ॥ १८३८
 तम्मंदिरबहुमज्जे कीडणसेलो^३ विचित्रयणमवो । सक्खस लोचपालो सोमो कीडेदि पुब्बदिसणाहो ॥ १८३९

उंचाई व विस्तारादिक जिसप्रकार पाण्डुकशिलाका है, उसीप्रकार उस शिलाका भी है । इस शिलाके ऊपर इन्द्र अपरविदेहके तीर्थकरोंका अभिषेक करते हैं ॥ १८३१ ॥

नैऋत्य दिशाभागमें रक्तशिला नामक सुवर्णमयी शिला है, जो पूर्व-पश्चिममें दीर्घ और दक्षिण-उत्तरमें विस्तृत है ॥ १८३२ ॥

इसका विस्तार व उंचाई आदि पाण्डुकशिलाके सदृश हैं । यहांपर इन्द्र ऐरावतक्षेत्रमें उत्पन्न हुए तीर्थकरोंका अभिषेक करते हैं ॥ १८३३ ॥

वायव्यदिशामें उत्तर-दक्षिणदीर्घ और पूर्व-पश्चिम भागमें विस्तीर्ण रक्तकंबला नामक रुधिरमयी शिला है ॥ १८३४ ॥

इसका विस्तार और उंचाई आदिक पाण्डुकशिलाके सदृश हैं । यहांपर इन्द्र पूर्वविदेहमें उत्पन्न हुए तीर्थकरोंका अभिषेक करते हैं ॥ १८३५ ॥

पाण्डुकवनमें चूलिकाके पास पूर्वदिशामें तीस कोसप्रमाण विस्तारसे सहित लोहित नामक वृत्ताकार प्रासाद है ॥ १८३६ ॥ ३० ।

विविध प्रकारके उत्तम रत्नोंसे खचित और नाना प्रकारके धूपोंके गन्धसे व्याप्त यह पूर्वमुख प्रासाद एक कोस उंचा है, तथा इसकी परिधि नव्वे कोसप्रमाण है ॥ १८३७ ॥

उस भवनमें नीरज (निर्मल), मृदुल, उत्तम पार्श्वभागसंयुक्त एवं उत्कृष्ट अपरिमित शय्यायें व आसन स्थित हैं ॥ १८३८ ॥

इस भवनके बहुमध्यभागमें विचित्र रत्नोंसे निर्मित एक क्रीडाशैल है । इस पर्वतके ऊपर पूर्वदिशाका स्वामी, सौधर्म इन्द्रका सोम नामक लोकपाल, क्रीडा करता है ॥ १८३९ ॥

१ व एराउदय. २ व वासजुदा. ३ व कासोण. ४ व पुष्पासे. ५ व मउणाणि. ६ व सेला.

आउट्टकोडिआहिं^१ कप्पजइत्थीहिं परिउदो सोमो । अद्वियपणपल्लाऊ रमादि सयंपहविमाणपहु ॥ १८४०

३५०००००० । पल्ल ५ ।

२

छल्लक्खा छासट्ठी सहस्सया छस्सयाइ छासट्ठी । सोमस्स विमाणानं सयंपहे होति परिवारा ॥ १८४१

६६६६६६ ।

वाहणक्थाभरणा कुसुमा गंधा विमाणसयणाइं । सोमस्स समग्गाइं होति अदिरत्तैवण्णाणि ॥ १८४२

पंडुगवणस्स मज्जे नूलियपासग्गि दक्खिणविभागे । अंजणणामो भवणे वासप्पहुदीहिं पुवं व ॥ १८४३

जमणामलोयपालो अंजणभवणस्स चेट्टे मज्जे । किण्णवरपहुदिउदो^३ अरिट्टणामे पहु विमाणस्मि ॥ १८४४

छल्लक्खा छासट्ठी सहस्सया छस्सयाइ छासट्ठी । तत्थारिट्टविमाणे होति विमाणानि परिवारा ॥ १८४५

६६६६६६ ।

आउट्टकोडिसंखा कप्पजइत्थीओ गिरुवमाथारा । होति जमस्स पियाओ अद्वियपणपल्लाऊ सो^५ ॥ १८४६

३५०००००० । प ५ ।

२

अढ़ाई पत्यप्रमाण आयुसे सहित और स्वयंप्रभ विमानका प्रभु व सोम नामक लोकपाल साढ़े तीन करोड़प्रमाण कल्पवासिनी स्त्रियोंसे परिवृत होता हुआ रमण करता है ॥ १८४० ॥

कल्पज स्त्री ३५००००००० । आयु पत्य ६ ।

स्वयंप्रभ विमानमें सोम लोकपालके विमानोंका परिवार छह लाख छयासठ हजार छहसौ छयासठ संख्याप्रमाण है ॥ १८४१ ॥ ६६६६६६ ।

सोम लोकपालके वाहन, बल्ल, आभरण, कुसुम, गन्धचूर्ण, विमान और शयनादिक सब अत्यन्त रक्तवर्ण होते हैं ॥ १८४२ ॥

पाण्डुकवनके मध्यमें चूलिकाके पास दक्षिणदिशाकी ओर अंजन नामक भवन है। इसका विस्तारादिक पूर्वोक्त भवनके ही समान है ॥ १८४३ ॥

अंजनभवनके मध्यमें अरिष्ट नामक विमानका प्रभु यम नामक लोकपाल कृष्ण वस्त्रादिकसे सहित होकर रहता है ॥ १८४४ ॥

वहां अरिष्टविमानके परिवारविमान छह लाख छयासठ हजार छहसौ छयासठ हैं ॥ १८४५ ॥ ६६६६६६ ।

साढ़े तीन करोड़ संख्याप्रमाण अनुपम आकारवाली कल्पवासिनी स्त्रियां यम लोकपालकी प्रियायें हैं। इस लोकपालकी आयु अर्धित पांच अर्थात् अढ़ाई पत्यप्रमाण होती है ॥ १८४६ ॥

३५००००००० । प. ६ ।

१ द °कोडिलाहिं, व °कोडिताहिं. २ द व हति अदिरित्त°. ३ द व °लोयपाला. ४ द व पहुदिउदा.
५ द व सा.

पंडुगवणस्स मज्जे चूलियपासम्मि पच्छिमदिसाए । हरिदो पासादो वासप्पहुदीहिं पुब्बं व ॥ १८४७
वरुणो त्ति लोयपालो पासादे तत्थ चेद्वदे णिब्बं । किंचूणत्तिपल्लाज्ज जलपहणामे पट्टु विमाणम्मि ॥ १८४८
छल्लक्खा छावट्ठी सहस्सया छस्सयाणि छासट्ठी । परिवारविमाण्णहं होंति जलप्पहविमाणस्स ॥ १८४९

६६६६६६ ।

वाहणवत्थविभूषणकुसुमप्पहुदीणि हेमवण्णणि । वरुणस्स होंति कप्पजपियाउ आउट्टकोडीओ ॥ १८५०
तव्वणमज्जे चूलियपासम्मि य उत्तरे विभायम्मि । पंडुकणामो णिलओ वासप्पहुदीहिं पुब्बं व ॥ १८५१
त्स्सि कुबेरणामा पासाद्वरम्मि चेद्वदे देवो । किंचूणत्तिपल्लाज्ज सामी वग्गुप्पहे विमाणम्मि ॥ १८५२
छल्लक्खा छावट्ठी सहस्सया छस्सयाहं छासट्ठी । परिवारविमाण्णहं वग्गुप्पहे वरविमाणम्मि ॥ १८५३

६६६६६६ ।

वाहणवत्थप्पहुदी धवलं उत्तरदिसाहिणाहस्स । कप्पजहत्थिपियाओ रमणी आउट्टकोडीओ ॥ १८५४
तव्वणमज्जे चूलियपुव्वदिसाए जिणिदपासादो । उत्तरदक्खिणदीहो कोससयं पंचदत्तरी उदओ ॥ १८५५
कोस १०० । ७५ ।

पाण्डुकवनके मध्यमें चूलिकाके पास पश्चिमदिशामें पूर्वभवनके समान व्यासादिसे सहित हारिद्र नामक प्रासाद है ॥ १८४७ ॥

उस प्रासादमें कुछ कम तीन पर्यप्रमाण आयुका धारक और जलप्रभ नामक विमानका प्रभु वरुण नामक लोकपाल नित्य ही रहता है ॥ १८४८ ॥

जलप्रभ विमानके परिवारविमान छह लाख छयासठ हजार छहसौ छयासठ संख्याप्रमाण हैं ॥ १८४९ ॥ ६६६६६६ ।

वरुण लोकपालके वाहन, वल, भूषण और कुसुमादिक सुवर्णके जैसे वर्णवाले होते हैं । तथा इसके कल्पवासिनी प्रियायें साढ़े तीन करोड़ होती हैं ॥ १८५० ॥

उस पाण्डुकवनके मध्यमें चूलिकाके पास उत्तरविभागमें पूर्वोक्त भवनके समान विस्तारादिसे सहित पाण्डुक नामक प्रासाद है ॥ १८५१ ॥

उस उत्तम प्रासादमें कुछ कम तीन पर्यप्रमाण आयुका धारक और वरुणप्रभ विमानका प्रभु कुबेर नामक देव रहता है ॥ १८५२ ॥

वरुणप्रभ नामक उत्तम विमानके परिवारविमान छह लाख छयासठ हजार छहसौ छयासठ संख्याप्रमाण हैं ॥ १८५३ ॥ ६६६६६६ ।

उत्तरदिशाके स्वामी उस कुबेरके वाहन-वलादिक धवल और साढ़े तीन करोड़ कल्पज स्त्रियां प्रियायें होती हैं ॥ १८५४ ॥

उस वनके मध्यमें चूलिकासे पूर्वकी ओर सौ कोसप्रमाण उत्तर-दक्षिणदीर्घ और पचत्तर कोसप्रमाण ऊंचा जिनेन्द्रप्रासाद है ॥ १८५५ ॥ कोस १०० । ७५ ।

१ द व प्रासादवणम्मि. २ द व धवलं.

पुव्वावरभासुं कोसा पण्णास तत्थ वित्थारो । कोसद्धं अवगाढो अकट्टिमणिहणपरिहीणो ॥ १८५६
को ५० । गा १ ।

२

(एसो पुव्वाहिमुहो चउजोयण जेट्टदारउच्छेहो । दोजोयण तव्वासो वाससमाणो पवेसो य ॥ १८५७
४ । २ । २ ।

उत्तरदक्खिणभाए खुल्लयदाराणि दोण्णि चेट्ठंति । तहल्लपरिमाणानि वरत्तोरणथंभजुत्ताणि ॥ १८५८

२ । १ । १ ।

(सखेंदुकुंदधवलो मणिकिरणकलप्पणासियतमोघो । जिणवद्दपासादवरो तिहुवणतिल्लो ति णामेजं ॥ १८५९)
दारसरिच्छुस्सेहा वज्जकवाडा विचित्तवित्थिण्णा । जमला तेसुं सव्वे जलमरगयकक्केयणादिजुदा ॥ १८६०
विग्गहयकररुवाहिं' णाणाविहसालभंजियाहिं जुदा । पणवण्णरयणरहदा थंभा तस्सिं विरायंति ॥ १८६१
भित्तीओ विविहाओ णिम्मलवरफलिहरयणरहदाओ । चित्तेहिं' विचित्तेहिं विग्गहयजणणेहिं जुत्ताओ ॥ १८६२
थंभाण मज्झभूमिं समंतदो पंचवण्णरयणमहिं । तणुमण्णयणानंद्दणसंजणणी णिम्मला विरजा ॥ १८६३
बहुविहविदाणएहिं मुत्ताहल्लदामचामरजुदेहिं । वररयणभूसणेहिं संजुत्तो सो जिणिंदपासादो ॥ १८६४

यह अकृत्रिम एवं अविनाशी (अनादिनिधन) जिनेन्द्रप्रासाद पूर्व-पश्चिम भागोंमें विस्तारमें पचास योजन और अवगाहमें अर्ध कोसमात्र है ॥ १८५६ ॥ को. ५० । अवगाह ३ ।

यह जिनभवन पूर्वाभिमुख है । इसके ज्येष्ठ द्वारकी उंचाई चार योजन, विस्तार दो योजन और प्रवेश भी विस्तारके समान दो योजनमात्र है ॥ १८५७ ॥ ४ । २ । २ ।

उत्तर-दक्षिण भागमें दो क्षुद्र द्वार स्थित हैं, जो ज्येष्ठ द्वारकी अपेक्षा अर्धभागप्रमाण उंचाई आदिसे सहित और उत्तम तोरणस्तम्भोंसे युक्त हैं ॥ १८५८ ॥ २ । १ । १ ।

शंख, चन्द्रमा अथवा कुंदपुष्पके समान धवल और मणियोंके किरणकलापसे अंधकार-समूहको नष्ट करनेवाले यह उत्तम जिनेन्द्रप्रासाद ' त्रिभुवनतिलक ' नामसे विख्यात है ॥ १८५९ ॥

इन द्वारोंमें द्वारोंके समान उंचाईसे सहित और विचित्र एवं विस्तीर्ण सब युगल वज्रकपाट जलकान्त, मरकत और कर्केतनादि मणिविशेषोंसे संयुक्त हैं ॥ १८६० ॥

उस जिनेन्द्रप्रासादमें विस्मयजनक रूपवाली नाना प्रकारकी शालभंजिकाओंसे युक्त और पांच वर्णके रत्नोंसे रचे गये स्तम्भ विराजमान हैं ॥ १८६१ ॥

निर्मल एवं उत्तम स्फटिक रत्नोंसे रची गई विविध प्रकारकी भित्तियां विचित्र और विस्मय-जनक चित्रोंसे युक्त हैं ॥ १८६२ ॥

खम्भोंकी मध्यभूमि चारों ओर पांच वर्णके रत्नोंसे निर्मित, शरीर, मन एवं नेत्रोंको आनन्ददायक, निर्मल और धूलिसे रहित है ॥ १८६३ ॥

बहु जिनेन्द्रप्रासाद मोतियोंकी माला तथा चामरोंसे युक्त एवं उत्तम रत्नोंसे विभूषित बहुत प्रकारके वितानोंसे संयुक्त है ॥ १८६४ ॥

१ द् व रुवाई. २ द् तरिसें, व तरिसें. ३ द् व चेतेहिं.

TP. 49

वसतीए गम्भगिहे' देवच्छंदो दुजोयणुच्छेहो । इगिजोयणविस्थारो चउजोयणदीहसंजुत्तो ॥ १८६५

जो २ । १ । ४ ।

सोलसकोसुच्छेहं समचउरस्सं तद्वद्वित्थारं । लोयविणिच्छयकत्ता देवच्छंदं परूवेहं ॥ १८६६

को १६ । ८ ।

पाठान्तरम् ।

लंबंतकुसुमदामो पारावयमोरकंठवण्णणिहो । मरगयपवालवण्णो कक्केयणहं दणीलमओ ॥ १८६७

चोसट्टकमलमालो चामरघंटापयाररमणिजो । गोशीरमलयचंदणकालागरुधूवगंधड्डो ॥ १८६८

भिंमारकलसदप्पणणाणाविहधयवडेहिं सोहिल्लो । देवच्छंदो रम्मो जलंतवररयणदीवजुदो ॥ १८६९

अट्टुत्तरसयसंखा जिणवरपासादमज्झभायम्मि । सिंहासणाणि तुंगा' सपायपीढा य फळिहमया ॥ १८७०

सिंहासणाणे उवरिं जिणपडिमाओ अणाइणिहणाओ । अट्टुत्तरसयसंखा पणसयचावाणि तुंगाओ ॥ १८७१

भिंणिणदणीलमरगयकुंतलमूवगविण्णसोहाओ । फल्लिहिं दणीलणिमिदधवलासिदणेत्तजुयलाओ ॥ १८७२

वज्रमयदंतपंतीपहाओ पल्लवसरिच्छअधराओ । हीरमयवरणहाओ पउमारुणपाणिचरणाओ ॥ १८७३

अट्टुभद्वियसहस्सपमाणवेजणसमूहसहिदाओ । बत्तीसलक्खणोहिं जुत्ताओ जिणेसपडिमाओ ॥ १८७४

वसतिकामें गर्भगृहके भीतर दो योजन ऊंचा, एक योजन विस्तारवाला और चार योजन-प्रमाण लम्बाईसे संयुक्त देवच्छंद है ॥ १८६५ ॥ योजन २ । १ । ४ ।

लोकविनिश्चयके कर्ता देवच्छंदको समचतुष्कोण सोलह कोस ऊंचा और इससे आधे विस्तारसे संयुक्त बतलाते हैं ॥ १८६६ ॥ को. १६ । ८ । पाठान्तर ।

यह रमणीय देवच्छंद लटकती हुई पुष्पमालाओंसे सहित, कबूतर व मोरके कण्ठगत वर्णके सदृश, मरकत व प्रवाल जैसे वर्णसे संयुक्त, कर्कतन एवं इन्द्रनील मणियोंसे निर्मित, चौंसठ कमलमालाओंसे शोभायमान, नाना प्रकारके चँवर व घंटाओंसे रमणीय, गोशीर, मलयचन्दन एवं कालागरु धूपके गन्धसे व्याप्त, झारी, कलश, दर्पण व नाना प्रकारकी ध्वजा-पताकाओंसे सुशोभित और देदीप्यमान उत्तम रत्नदीपकोंसे युक्त है ॥ १८६७-१८६९ ॥

जिनेन्द्रप्रासादके मध्यभागमें पादपीठोंसे सहित स्फटिकमणिमय एकसौ आठ उन्नत सिंहासन हैं ॥ १८७० ॥

सिंहासनोंके ऊपर पांचसौ धनुषप्रमाण ऊंची एकसौ आठ अनादिनिधन जिनप्रतिमायें विराजमान हैं ॥ १८७१ ॥

ये जिनेन्द्रप्रतिमायें भिन्न इन्द्रनीलमणि व मरकतमणिमय कुंतल तथा भ्रुकुटियोंके अप्रभागसे शोभाको प्रदान करनेवाली, स्फटिकमणि और इन्द्रनीलमणिसे निर्मित धवल व कृष्ण नेत्रयुगलसे सहित, वज्रमय दन्तपंक्तिकी प्रभासे संयुक्त, पल्लवके सदृश अधरोष्ठसे सुशोभित, हीरेसे निर्मित उत्तम नखोंसे विभूषित, कमलके समान लाल हाथ-पैरोंसे विशिष्ट, एक हजार आठ व्यंजनसमूहसे सहित और बर्रास लक्षणोंसे युक्त हैं ॥ १८७२-१८७४ ॥

१ द व गम्भगिहो. २ द व परूवेउ. ३ द व घयवलेहिं. ४ द व तुंगो. ५ द व सिंहासणाणि.

जीहसहस्सजुगजुदधरणिदसहस्सकोडिकोडीओ । ताणं ण वण्णणेषुं सक्काओ माणुसाण का सत्ती ॥ १८७५ ॥
 पत्तेकं सव्वाणं चउसट्ठी देवमिहुणपडिमाओ । वरचामरहत्थाओ सोहंति जिणिदपडिमाणं ॥ १८७६ ॥
 छत्तत्तादिजुत्ता पडियंकासणसमण्णिदा णिच्चं । समचउरस्सायारा जयंति जिणणाहपडिमाओ ॥ १८७७ ॥
 खेयरसुरारायेहिं भत्तीए णमियचलणजुगलाओ । बहुविहविभूसिदाओ जिणपडिमाओ णमंसाणि ॥ १८७८ ॥
 ते सव्वे उवयरणा घंटापहुदीओ तह य दिव्वाणिं । मंगलक्ववाणि पुढं जिणिदपासेसु रेहंति ॥ १८७९ ॥
 भिंगारकलसदप्पणचामरधयवियणछत्तमुपयट्ठा । अट्टत्तरसयसंखा पत्तेकं मंगला तेसुं ॥ १८८० ॥
 सिरिसुददेवीण तहा^१ सव्वावेहसणक्कुमारजन्त्वाणं । रूवाणिं पत्तेकं पडि वररयणाहरइदाणिं^३ ॥ १८८१ ॥
 देवच्छंदस्स पुरो णाणाविहरयणकुसुममालाओ । फुरिदक्किरणकलाओ लंबंताओ^५ विरायंते ॥ १८८२ ॥
 बत्तीससहस्साणि कंचणरजदेहिं^६ णिमिदा विडला । सोहंति पुण्णकलसा खचिदा वररयणणियरोहिं ॥ १८८३ ॥
 चउवीससहस्साणि धूवघडा कणयरजदणिम्मविदाँ । कप्पूरागुरुवेदणपहुदिसमुदंतधूवगंधट्ठा ॥ १८८४ ॥

जब सहस्रों युगलजिह्वाओंसे युक्त धरणेन्द्रोंकी सहस्रों हजार कोड़ाकोड़ियां भी उन प्रतिमाओंके वर्णन करनेमें समर्थ नहीं हो सकतीं, तब मनुष्योंकी तो शक्ति ही क्या है ॥ १८७५ ॥ सब जिनेन्द्रप्रतिमाओंमेंसे प्रत्येक प्रतिमाके समीप हाथमें उचाम चँवरोंको लिये हुए चौंसठ देवयुगलोंकी प्रतिमायें शोभायमान हैं ॥ १८७६ ॥

तीन छत्रादिसे सहित, पल्यंकासनसे समन्वित और समचतुरस्र आकारवाली ये जिननाथ-प्रतिमायें नित्य जयवन्त हैं ॥ १८७७ ॥

जिनके चरणयुगलोंको विद्याधर और देवेन्द्र भक्तिसे नमस्कार करते हैं, उन बहुत प्रकारसे विभूषित जिनप्रतिमाओंको मैं नमस्कार करता हूँ ॥ १८७८ ॥

घंटाप्रभृति ये सब उपकरण तथा दिव्य मंगलद्रव्य पृथक् पृथक् जिनेन्द्रप्रतिमाओंके पासमें सुशोभित होते हैं ॥ १८७९ ॥

मृंगार, कलश, दर्पण, चँवर, ध्वजा, बीजना, छत्र और सुप्रतिष्ठ, ये आठ मंगलद्रव्य हैं । इनमेंसे प्रत्येक वहाँ एकसौ आठ होते हैं ॥ १८८० ॥

प्रत्येक प्रतिमाके प्रति उचाम रत्नादिकोंसे रचित श्रीदेवी, श्रुतदेवी तथा सर्वाह व सनकुमार यक्षोंकी मूर्तियां रहती हैं ॥ १८८१ ॥

देवच्छंदके सन्मुख नाना प्रकारके रत्न और पुष्पोंकी मालायें प्रकाशमान किरणसमूहसे सहित लटकती हुई विराजमान हैं ॥ १८८२ ॥

सुवर्ण एवं रजतसे निर्मित और उचाम रत्नसमूहोंसे खचित बत्तीस हजारप्रमाण विशाल पूर्ण कलश सुशोभित हैं ॥ १८८३ ॥

कपूर, अगुरु और चन्दनादिकसे उरपन्न हुई धूपके गन्धसे व्याप्त और सुवर्ण एवं चाँदीसे निर्मित चौबीस हजार घूपघट हैं ॥ १८८४ ॥

१ द व सहा. २ द व सव्वाणं. ३ द रयदाणि. ४ द पुरिदक्किरणवलीओ. ५ द व अब्भंताओ. ६ द रउदेहिं, व रहदेहिं. ७ द कणयरजविणिं.

भिगारयणदपणवृद्धुद्वरचमरचक्रकयसोहं^१ । घंटापडॉयपउरं जिणिंदभवणं गिरुवमाणं तं^२ ॥ १८८५
जिणपासादस्स पुरो जेट्टहारस्स दोसु पासेसु । पुह चत्तारिसहस्सा लंबंते^३ रयणमालाओ ॥ १८८६

४००० ।

ताणं पि अंतरेसु अकट्टिमाओ फुरंतकिरणादी । बारससहस्ससंखा लंबंते^४ कणयमालाओ ॥ १८८७

१२००० ।

अट्टहसहस्साणि धूवघडा दारअग्गभूमिसु । अट्टहसहस्साओ ताण पुरे कणयमालाओ ॥ १८८८

८००० ।

पुह खुल्लयदारेसु ताणइं होंति रयणमालाओ । कंचणमालाओ तह धूवघडा कणयमालाओ ॥ १८८९
चउत्रीससहस्साणि जिणपुरपुट्टीए कणयमालाओ । ताणं च अंतरेसु अट्टहसहस्साणि रयणमालाओ ॥ १८९०
मुहमंडवो^५ हि रम्मो जिणवरभवणस्स अग्गभागग्गिभि । सोलसकोसुच्छेहो सयं च पण्णासदीहवासाणि ॥ १८९१
कोसद्धो अंगाढो^६ णाणावररयणणियरणिम्मविट्ठो । धुव्वंतधयवडाओ किं बहुणा सो गिरुवमाणो ॥ १८९२
मुहमंडवस्स पुरदो अवलोयणमंडओ परमरम्मो । अधिया सोलसकोसा उदओ हंदो^७ सयं सयं दीहिं^८ ॥ १८९३

१६ । १०० ।

झारी, रत्नदर्पण, बुद्धबुद, उत्तम चमर और चक्रसे शोभायमान तथा प्रचुर घंटा और पताकाओंसे युक्त वह जिनेन्द्रभवन अनुपम है ॥ १८८५ ॥

जिनप्रासादके सम्मुख ज्येष्ठ द्वारके दोनों पार्श्वभागोंमें पृथक् पृथक् चार हजार रत्नमालायें लटकती हैं ॥ १८८६ ॥ ४००० ।

इनके भी बीचमें प्रकाशमान किरणादिसे सहित बारह हजार अकृत्रिम सुवर्णमालायें लटकती हैं ॥ १८८७ ॥ १२००० ।

द्वारकी अग्रभूमियोंमें आठ आठ हजार धूपघट और उन धूपघटोंके आगे आठ आठ हजार सुवर्णमालायें हैं ॥ १८८८ ॥ ८००० ।

क्षुद्रद्वारोंमें पृथक् पृथक् इससे आधी रत्नमालायें, कंचनमालायें, धूपघट तथा सुवर्णमालायें हैं ॥ १८८९ ॥

जिनपुरके पृष्ठ भागमें चौबीस हजार कनकमालायें और इनके बीचमें आठ हजार रत्नमालायें हैं ॥ १८९० ॥

जिनेन्द्रभवनके अग्रभागमें सोलह कोस ऊंचा, सौ कोस लंबा और पचास कोसप्रमाण विस्तारसे युक्त रमणीय मुखमण्डप है ॥ १८९१ ॥

वह मुखमण्डप आध कोस अवगाहसे युक्त, नाना प्रकारके उत्तम रत्नसमूहोंसे निर्मित और फहराती हुई ध्वजा-पताकाओंसे सहित है । बहुत वर्णनसे क्या, वह मण्डप निरूपम है ॥ १८९२ ॥

मुखमण्डपके आगे परमरमणीय अवलोकनमंडप है, जो सोलह कोससे अधिक ऊंचा, सौ कोस विस्तृत और सौ कोस लंबा है ॥ १८९३ ॥ १६ । १०० ।

१ द ब बुद्धं. २ द ब कयसोहो. ३ प्रथमा पंक्तिः व-पुस्तके नास्ति. ४ द ब घंटापिदायं.
५ द ब गिरुवमाणो. ६ द ब अग्गंते. ७ द ब अग्गंते. ८ द ब मुहमंडणेहिं. ९ द ब अंगाढो.
१० द ब हंदा. ११ ब दीहिं.

गियजोगुच्छेहजुदो तप्पुरदो चेद्वदे अधिष्ठाणो^१ । कोसासीदी वासो तेत्तियमेदस्स दीहत्तं ॥ १८९४

८० ।

तस्स बहुमज्जदेसे सभापुरं दिव्वरयणवररहदं । अधिया सोलस उदओ कोसा चउसट्ठि दीहवासणिं ॥ १८९५
१६ । ६४ । ६४ ।

सीहासणमहासणवेत्तासणपहुदिविविहपीठारणिं । वररयणणिम्मिदाणिं सभापुरे परमरम्मणिं ॥ १८९६
होदि सभापुरपुरदो पीढो चालीसकोसउच्छेहो । णाणाविहरयणमओ उच्छण्णो तस्स वासउवएसो ॥ १८९७

४० को ।

पीढस्स चउदिसासुं बारस वेदीओ होंति भूमियले । वरगोउराओ तेत्तियमेत्ताओ पीढउड्ढम्मि ॥ १८९८
पीढोवरि बहुमज्जे समवट्ठो चेद्वदे रयणथूहो । वित्थारुच्छेहेहिं कमसो कोसाणि दोहिं चउसट्ठी ॥ १८९९
को ६४ । ६४ ।

तत्तो वि छत्तसहिओ कणयमओ पज्जलंतमणिकिरणो । थूहो अणाहणिहणो जिणसिद्धपडिमपडिपुण्णो ॥ १९००
तस्स य पुरदो पुरदो अट्ठत्थूहो सरिच्छवासादी । ताणं अग्गे दिव्वं पीढं चेद्वदि कणयमयं ॥ १९०१
तं हंदायामेहिं^२ दोणिण सया जोयणाणि पण्णासा । पीढस्स उदयमाणे^३ उवएसो अग्ग उच्छण्णो ॥ १९०२
२५० । २५० । ० ।

उसके आगे अपने योग्य उंचाईसे युक्त अधिष्ठान स्थित है । इसका विस्तार अस्सी कोस और लंबाई भी इतनी ही है ॥ १८९४ ॥ ८० ।

उसके बहुमध्यभागमें उत्तम दिव्य रत्नोंसे रचा गया सभापुर है, जिसकी उंचाई सोलह कोससे अधिक और लंबाई व विस्तार चौंसठ कोसप्रमाण है ॥ १८९५ ॥ १६ । ६४ । ६४ ।

सभापुरमें सिंहासन, भद्रासन और वेत्रासनप्रभृति विविध पीठ उत्तम रत्नोंसे निर्मित परम-रमणीय हैं ॥ १८९६ ॥

सभापुरके आगे चालीस कोस ऊंचा और नाना प्रकारके रत्नोंसे निर्मित पीठ है । इसके विस्तारका उपदेश नष्ट हो गया है ॥ १८९७ ॥ ४० ।

पीठके चारों ओर उत्तम गोपुरोंसे युक्त बारह वेदियां पृथिवीतलपर और इतनी ही पीठके ऊपर हैं ॥ १८९८ ॥

पीठके ऊपर बहुमध्यभागमें समवृत्त रत्नस्तूप स्थित है, जो क्रमसे चौंसठ कोसप्रमाण विस्तार व उंचाईसे सहित है ॥ १८९९ ॥ को. ६४ । ६४ ।

इसके भी आगे छत्रसे सहित, देदीप्यमान मणिकिरणोंसे विभूषित और जिन व सिद्ध-प्रतिमाओंसे परिपूर्ण अनादिनिधन सुवर्णमय स्तूप है ॥ १९०० ॥

इसके भी आगे समान विस्तारादिसे सहित आठ स्तूप हैं । इन स्तूपोंके आगे सुवर्णमय दिव्य पीठ स्थित है ॥ १९०१ ॥

इस पीठका विस्तार व लंबाई दोसौ पचास योजनप्रमाण है । इसकी उंचाईके प्रमाणका उपदेश हमारे लिये नष्ट हो गया है ॥ १९०२ ॥ २५० । २५० । ० ।

१ द व अधिष्ठाणो. २ द व हाणि. ३ द व थूहो तस्सरिच्छं. ४ द हंदा आयामेहिं. ५ द व उदयमाणो.

पीठस्स चउदिसासुं बारसवेदीओ होंति भूमियले । वरगोउराओ तेत्तियमेत्ताओ पीठउडुम्मि ॥ १९०३
पीठस्सुवरिमभागे' सोलसगैव्वुदिमेत्तउच्छेहो । सिद्धंतो णामेणं चेत्तदुमो दिव्ववरतेओ ॥ १९०४

को १६ ।

खंधुच्छेहो' कोसा चत्तारो बहुलमेक्कगव्वुदी । बारसकोसा साहादीहत्तं चैय विच्चालं ॥ १९०५

को ४ । १ । १२ । १२ ।

इगिलक्खं चालीसं सहस्सया इगिसयं च वीसजुदं । तस्स परिवारक्खत्ता पीठोवरि तप्पमाणघरो ॥ १९०६
१४०१२० ।

विविहवररणसाहा' मरगयपत्ता य पउमरायफला । चामीयररजदमयाकुसुमजुदा सयलकालं ते ॥ १९०७
सव्वे अणाइणिहणा पुढविमया दिव्वचेत्तवरक्खत्ता । जीवुप्पत्तिलयाणं' कारणभूदा सहं भवंति ॥ १९०८
क्खत्ता चउदिसासुं पत्तेकं विविहरयणरदुदाओ । जिणसिद्धप्पडिमाओ जयंतु चत्तारि चत्तारि ॥ १९०९
चेत्ततरुणं पुरदो दिव्वं पीठं हवेदि कणयमयं । उच्छेहदीहवासा तस्स य उच्छण्णउवप्सा ॥ १९१०
पीठस्स चउदिसासुं बारस वेदी य होंति भूमियले । चरिअट्टालयगोउरदुवारतोरणविचित्ताओ ॥ १९११

पीठके चारों ओर उत्तम गोपुरोंसे युक्त बारह वेदियां भूमितलपर और इतनी ही पीठके ऊपर हैं ॥ १९०३ ॥

पीठके उपरिम भागपर सोलह कोसप्रमाण ऊंचा दिव्य व उत्तम तेजको धारण करने-वाला सिद्धार्थ नामक चैत्यवृक्ष है ॥ १९०४ ॥ को. १६ ।

चैत्यवृक्षके स्कन्धकी उंचाई चार कोस, बाहल्य एक कोस, और शाखाओंकी लंबाई व अन्तराल बारह कोसप्रमाण है ॥ १९०५ ॥ को. ४ । १ । १२ । १२ ।

पीठके ऊपर इसी प्रमाणको धारण करनेवाले एक लाख चालीस हजार एकसौ बीस इसके परिवारवृक्ष हैं ॥ १९०६ ॥ १४०१२० ।

ये वृक्ष विविध प्रकारके उत्तम रत्नोंसे निर्मित शाखाओं, मरकतमणिमय पत्तों, पद्मरामणिमय फलों और सुवर्ण एवं चांदीसे निर्मित पुष्पोंसे सदैव संयुक्त रहते हैं ॥ १९०७ ॥

ये सब उत्तम दिव्य चैत्यवृक्ष अनादिनिधन और पृथिवीरूप होते हुए जीवोंकी उत्पत्ति और विनाशके स्वयं कारण होते हैं ॥ १९०८ ॥

इन वृक्षोंमें प्रत्येक वृक्षके चारों ओर विविध प्रकारके रत्नोंसे रचित चार चार जिन और सिद्धोंकी प्रतिमायें विराजमान हैं । ये प्रतिमायें जयवन्त होवें ॥ १९०९ ॥

चैत्यवृक्षोंके आगे सुवर्णमय दिव्य पीठ है । इसकी उंचाई, लंबाई और विस्तारादिकका उपदेश मष्ट हो गया है ॥ १९१० ॥

पीठके चारों ओर भूमितलपर मार्ग व अट्टालिकाओं, गोपुरद्वारों और तोरणोंसे विचित्र बारह वेदियां हैं ॥ १९११ ॥

१ द व पीठोवरिम° । द व सोलसगम्मादि° । ३ द व खंडुच्छेहो । ४ द व गम्मादी । ५ द व घरो । ६ द व सीहा । ७ द जे इप्पंति पयाणं, व जे इप्पंति य मयायं ।

चउजोयणउच्छेही उवरिं पीठस्स कणयवरखंभा । विविहमणिणियरखच्चिदा चामरघंटापयारजुदा ॥ १९१२ ॥
 सञ्जेसुं थंभेसुं महाधया विविहवण्णरमणिज्जा । णामेण महींदधया छत्तयसिहरसोहिल्ला ॥ १९१३ ॥
 पुरदो महाधयार्णं मकरप्पमुहेहिं मुकसल्लिआओ । चत्तारो वावीओ कमलुपलकुमुदछण्णाओ ॥ १९१४ ॥
 पण्णासकोसउदया कमसो पणुवीस रुंददीहत्ता । दस कोसा अन्नगाढा वावीओ वेदियादिजुत्ताओ ॥ १९१५ ॥
 को ५० । १०० । गा १० ।

(वावीणं बहुमञ्जे चेट्टदि एको जिणिदपासादो । विपुुरिदरयणकिरणो किं बहुसो सो णिख्वमाणो ॥ १९१६ ॥)
 तत्तो दहाउ पुरदो पुधुत्तरदन्निखण्णेषु भागेसुं । पासादा रयणमया देवाणं कीटणा होंति ॥ १९१७ ॥
 पण्णासकोसउदया कमसो पणुवीस रुंददीहत्ता । धूवघटोहिं जुत्ता ते णिलया विविहवण्णधरा ॥ १९१८ ॥
 को ५० । २५ । २५ ।

वरवेदियाहिं रग्गा वरकंचणतोरणेहिं परियरिया । वरवज्जणीलमरगयणिम्मिदभित्तीहिं सोहंते ॥ १९१९ ॥
 ताण भवणाण पुरदो तेत्तियमाणेण दोण्णि पासादा । धुवंतघयवदाया फुरंतवरयणकिरणोहा ॥ १९२० ॥
 ५० । २५ । २५ ।

पीठके ऊपर विविध प्रकारके मणिसमूहसे खचित और अनेक प्रकारके चमर व घंटाओंसे युक्त चार योजन ऊंचे सुवर्णमय खम्भे हैं ॥ १९१२ ॥

सब खम्भोंके ऊपर अनेक प्रकारके वर्णोंसे रमणीय और शिखररूप तीन छत्रोंसे सुशोभित महेन्द्र नामक महाध्वजायें हैं ॥ १९१३ ॥

महाध्वजाओंके आगे मगर आदि जलजन्तुओंसे रहित जलवाली और कमल, उत्पल व कुमुदोंसे व्याप्त चार वापिकायें हैं ॥ १९१४ ॥

वेदिकादिसे सहित वापिकायें प्रत्येक पचास कोसप्रमाण विस्तारसे युक्त, इससे दुगुणी अर्थात् सौ कोस लम्बी और दश कोस गहरी हैं ॥ १९१५ ॥ को. ५० । १०० । ग. १० ।

वापियोंके बहुमध्यभागमें प्रकाशमान रत्नकिरणोंसे सहित एक जिनेन्द्रप्रासाद स्थित है । बहुत कथनसे क्या, वह जिनेन्द्रप्रासाद निरूपम है ॥ १९१६ ॥

अनन्तर वापियोंके आगे पूर्व, उत्तर और दक्षिण भागोंमें देवोंके रत्नमय क्रीडाभवन हैं ॥ १९१७ ॥

विविध वर्णोंको धारण करनेवाले वे भवन पचास कोस ऊंचे, क्रमसे पच्चीस कोस विस्तृत और पच्चीस ही कोस लम्बे तथा धूपघटोंसे संयुक्त हैं ॥ १९१८ ॥ को. ५० । २५ । २५ ।

उत्तम वेदिकाओंसे रमणीय और उत्तम सुवर्णमय तोरणोंसे युक्त वे भवन उत्कृष्ट वज्र, नीलमणि और मरकत मणियोंसे निर्मित भित्तियोंसे शोभायमान हैं ॥ १९१९ ॥

उन भवनोंके आगे इतने ही प्रमाणसे संयुक्त, फहराती हुई ध्वजा-पताकाओंसे सहित और प्रकाशमान उत्तम रत्नोंके किरणसमूहसे सुशोभित दो प्रासाद हैं ॥ १९२० ॥ ५० । २५ । २५ ।

१ द व उच्छेहो. २ द ऋ महादहाणं.

तसो विचित्ररूपा पासादा दिव्वरयणम्मविदा । कोससयमेत्तउदया कमेण पण्णासदीहविधिण्णा ॥ १९२१
 जे जेट्टदारपुरदो दिव्वमुहम्मंडवादि कहिदा य^१ । ते सुल्लयदारिसुं हवंति अच्चप्पमाणेहिं ॥ १९२२
 तसो परदो वेदी एदाणि वेदिदूण^२ सव्वाणि । चेद्वदि चरिअट्टालयगोउरदोरहिं कणयमई ॥ १९२३
 तीए परदो वरिया तुंगेहिं कणयरयणथंभेहिं । चेद्वंति चउदिसासुं दसप्पयारा धयणिबंधा ॥ १९२४
 हरिकरिवसहखगाहिवसिहिससिरविहंसकमलचक्रधया । अट्टत्तरसयसंखा पत्तेकं तेत्तिया सुल्ला ॥ १९२५
 चामीयरवरवेदी एदाणि वेदिदूणं चेद्वदि । विष्फुरिदरयणाकरिणा चउगोउरदाररमणिज्जा ॥ १९२६
 वे कोसाणि तुंगो विल्यारेणं धणूणि पंचसया । विष्फुरिदधयैवदाया फडिहमयाण्यवरभित्ती ॥ १९२७
 को २ । दं ५०० ।
 तीए परदो दसविहकप्पतरू ते समंतदो हांति । जिणभवणसुं तिहुवणविम्हयजणणेहिं रुवेहिं ॥ १९२८
 गोमेदयमयखंधा कंचणमयकुसुमणियररमणिज्जा । मरगयमयपत्तधरा विहुमवेरुलियपउमरायफला ॥ १९२९
 सध्वे अणाहणिहणा अकट्टिमा कप्पपायवपथारा । मूल्लेसु चउदिसासुं चत्तारि जिणिंदपडिमाओ ॥ १९३०

इसके आगे सौ कोस ऊंचे और क्रमसे पचास कोस लंबे-चौड़े, दिव्य रत्नोंसे निर्मित विचित्र रूपवाले प्रासाद हैं ॥ १९२१ ॥

ज्येष्ठ द्वारके आगे जो दिव्य मुखमण्डपादिक कहे जा चुके हैं, वे आधे प्रमाणसे सहित क्षुद्रद्वारोंमें भी हैं ॥ १९२२ ॥

इसके आगे मार्ग, अट्टालिकाओं और गोपुरद्वारोंसे सहित सुवर्णमयी वेदी इन सबको वेष्टित करके स्थित है ॥ १९२३ ॥

इस वेदीके आगे चारों दिशाओंमें सुवर्ण एवं रत्नमय उन्नत खम्भोंसे सहित दश प्रकारकी श्रेष्ठ ध्वजपंक्तियां स्थित हैं ॥ १९२४ ॥

सिंह, हाथी, बैल, गरुड़, मोर, चन्द्र, सूर्य, हंस, कमल और चक्र, इन चिह्नोंसे युक्त ध्वजाओंमेंसे प्रत्येक एकसौ आठ और इतनी ही क्षुद्रध्वजायें हैं ॥ १९२५ ॥

प्रकाशमान रत्नकिरणोंसे संयुक्त और चार गोपुरद्वारोंसे रमणीय सुवर्णमय उत्तम वेदी इनको वेष्टित करके स्थित है ॥ १९२६ ॥

यह वेदी दो कोस ऊंची, पांचसौ धनुष चौड़ी, फहराती हुई ध्वजा-पताकाओंसे सहित और स्फटिक मणिमय अनेक उत्तम भित्तियोंसे संयुक्त है ॥ १९२७ ॥ को. २ । दं. ५०० ।

इसके आगे जिन भवनोंमें चारों ओर तीनों लोकोंको आश्चर्य उत्पन्न करनेवाले स्वरूपसे संयुक्त वे दश प्रकारके कल्पवृक्ष हैं ॥ १९२८ ॥

सब प्रकारके कल्पवृक्ष गोमेदमणिमय स्कन्धसे सहित, सुवर्णमय कुसुमसमूहसे रमणीय, मरकतमणिमय पत्तोंको धारण करनेवाले, मूंगा, नीलमणि एवं पद्मरागमणिमय फलोंसे संयुक्त, अकृत्रिम और अनादिनिधन हैं । इनके मूलमें चारों ओर चार जिनेन्द्रप्रतिमायें विराजमान हैं ॥ १९२९-१९३० ॥

१ ब मुहुरंदवादिकहिदा ये. २ द व वेदिदूण. ३ द व तुंगो. ४ व धयवेदेहा.

तण्फलिह्वीहिमज्जे वेरुलियमयाणि माणथंभाणि । वीहिं पडि पत्तेयं विचित्तरुवाणि रेहुंति ॥ १९३१
 चामरवंटाकिंकिणिकेतणपहुदीहिं उवरि संजुत्ता । सोहुंति माणथंभा चउवेदीदारतोरणोहिं जुदा ॥ १९३२
 ताणं मूले उवरिं जिणिंदपडिमाओ चउदिसंतेसुं । वररयणणिम्मिदाओ जयंतु जयथुणिदचरिदाओ ॥ १९३३
 कप्पमहिं परिवेदिय साला वररयणणियरणिम्मविदो । चेहुदि चरियट्टालयणाणाविह्वयवडाडोवा ॥ १९३४
 चूलियदक्खिणभाए पच्छिमभायम्मि उत्तरविभागे । एक्केकं जिणभवणं पुव्वग्ग्हि व वण्णणेहिं जुदं ॥ १९३५
 एवं संखेवेणं पंडुगवणवण्णणाओ^१ भणिदाओ । वित्थारवण्णणेसुं सक्को वि ण सक्के तस्स ॥ १९३६
 पंडुगवणस्स हेट्ठे छत्तीससहस्सजोयणा गंतुं । सोमणसं णाम वर्णं मेरुं परिवेदिदूण चेट्टेदे ॥ १९३७

३६००० ।

पणसयजोयणहंदं चामीयरवेदियाहिं परियरियं । चउगोउरसंजुत्तं सुल्लयदारोहिं रमाणिज्जं ॥ १९३८
 चत्तारि सहस्साणि बाहत्तरिजुत्तदुसयजोयणया । एक्करसहिदट्टकला^२ विक्खंभो बाहिरो तस्स ॥ १९३९

४२७२ । ८ ।

११

उन स्फटिकमणिमय वीथियोंके मध्यमेंसे प्रत्येक वीथीके प्रति विचित्र रूपवाले वैदूर्यमणिमय मानस्तम्भ सुशोभित हैं ॥ १९३१ ॥

चार वेदीद्वार और तोरणोंसे युक्त ये मानस्तम्भ ऊपर चँवर, घंटा, किंकिणी और ध्वजा इत्यादिसे संयुक्त होते हुए शोभायमान होते हैं ॥ १९३२ ॥

इन मानस्तम्भोंके नीचे और ऊपर चारों दिशाओंमें विराजमान, उत्तम रत्नोंसे निर्मित और जगसे कीर्तित चरित्रसे संयुक्त जिनेन्द्रप्रतिमायें जयवन्त होंवें ॥ १९३३ ॥

मार्ग व अट्टालिकाओंसे युक्त, नाना प्रकारकी ध्वजा-पताकाओंके आटोपसे सुशोभित, और श्रेष्ठ रत्नसमूहसे निर्मित कोट इस कल्पमहीको वेष्टित करके स्थित है ॥ १९३४ ॥

चूलिकाके दक्षिण, पश्चिम, और उत्तरभागमें भी पूर्वदिशावर्ती जिनभवनके समान वर्ण-नोंसे संयुक्त एक एक जिनभवन है ॥ १९३५ ॥

इसप्रकार यहां संक्षेपसे पाण्डुकवनका वर्णन किया गया है । उसका विस्तारसे वर्णन करनेके लिये तो इन्द्र भी समर्थ नहीं होसकता है ॥ १९३६ ॥

पाण्डुकवनके नीचे छत्तीस हजार योजन जाकर सौमनस नामक वन मेरुको वेष्टित करके स्थित है ॥ १९३७ ॥ ३६००० ।

यह सौमनस वन पांचसौ योजनप्रमाण विस्तारसे सहित, सुवर्णमय वेदिकाओंसे वेष्टित, चार गोपुरोंसे संयुक्त और क्षुद्रद्वारोंसे रमणीय है ॥ १९३८ ॥

उसका बाह्यविस्तार चार हजार दोसौ बहत्तर योजन और ग्यारहसे भाजित आठ कला-प्रमाण ॥ १९३९ ॥ ४२७२ ६६ ।

१ द तप्पलिहिं^०. २ द ब णिम्मविदो. ३ द ब वण्णणाणि. ४ व 'हिद अट्ट'.

तेरससहरसजुत्ता पंच सया जोयणाणि एकरसं । एकरसहि हिदछंसी सोमणसे परिरयपमाणं ॥ १९४०

१३ ५११ । ६ ।

११

सोमणसं करिकेसरितमालाहिंतालकदालिबकुलेहिं । लवलीलवंगचंपयपणसम्पहुदीहिं तं छण्णं ॥ १९४१
सुरकोकिलमहुरवं मोरादिविहंगमोहिं रमणिज्जं । खेयरसुरमिहुणेहिं संकिण्णं विविहवात्रिजुदं ॥ १९४२
तरिम वणे पुब्बादिसु मंदरपासे पुराइ चत्तारिं । वज्जं वज्जपहक्खं सुवण्णणामं सुवण्णपहं ॥ १९४३
पंडुवणपुराहिंतो एदाणिं वासपहुदिदुगुणामिं । वरयणविरहदाइं कालागरुधूवसुरहीणिं ॥ १९४४
ते चेव लोयपालो^३ तेत्तियमेत्ताहिं सुदरीहिं जुदा । एदाणं मज्झेसुं विविहविणोदेण कीडंति ॥ १९४५
उत्पलगुम्मा नलिणा उत्पलणामा य उत्पलज्जलया । तव्वणअग्गिसाप पोक्खरणोथो हवंति चत्तारि ॥ १९४६
पणवीसद्वियरंदा रंदादो दुगुणजोयणायामा । पणजोयणावगाढो पत्तेकं ताओ सोहंति ॥ १९४७

२५ । २५ । ५ ।

२

जलयरचत्तजलोहा वरवेदीतोरणोहिं परिरिया । कहरसहिदा ताओ हीणाओ हाणिवड्डीहिं ॥ १९४८

सौमनसवनकी परिधिका प्रमाण तेरह हजार पांचसौ ग्यारह योजन और ग्यारहसे भाजित छह अंशप्रमाण है ॥ १९४० ॥ १३५११ $\frac{६}{१३}$ ॥

यह सौमनस वन नागकेशर, तमाल, हिंताल, कदली, बकुल, लवली, लवंग, चम्पक और काटहलप्रभृति वृक्षोंसे व्याप्त, सुरकोयलोंके मधुर शब्दोंसे मुखरित, मोर आदि पक्षियोंसे रमणीय, विद्याधर व देवयुगलोंसे संकीर्ण और विविध प्रकारकी वापियोंसे युक्त है ॥ १९४१-१९४२ ॥

इस वनके भीतर मन्दरके पास पूर्वादिक दिशाओंमें वज्र, वज्रप्रभ, सुवर्ण और सुवर्णप्रभ नामक चार पुर हैं ॥ १९४३ ॥

ये पुर पाण्डुकवनके पुरोंकी अपेक्षा दुगुणे विस्तारादिसे सहित, उत्तमरत्नोंसे विरचित और कालागरु धूपकी सुगन्धसे व्याप्त हैं ॥ १९४४ ॥

इन पुरोंके मध्यमें वे ही (पूर्वोक्त) लोकपाल उतनी ही सुन्दरियोंसे युक्त होकर नाना प्रकारके विनोदसे क्रीड़ा करते हैं ॥ १९४५ ॥

उस वनकी आग्नेप्रदिशमें उत्पलगुल्मा, नलिना, उत्पला नामक और उत्पलोज्ज्वला, ये चार पुष्करिणी हैं ॥ १९४६ ॥

वे प्रत्येक पुष्करिणी पच्चीसके आधे (साढ़े बारह) योजनप्रमाण विस्तारसे सहित, विस्तारकी अपेक्षा दूनी लंबी और पांच योजनमात्र गहराईसे संयुक्त होती हुई शोभायमान होती हैं ॥ १९४७ ॥ विस्तार २ $\frac{५}{१३}$ । आयाम २५ । अवगाह ५ ।

वे पुष्करिणी जलचर जीवोंसे रहित जलसमूहको धारण करनेवाली, उत्तम वेदी व तोरणोंसे वेष्टित, कीचड़से रहित और हानि-वृद्धिसे हीन हैं ॥ १९४८ ॥

१ द एकरसहिदो छंसा, व एकरसहिं छंसा. २ द वज्जपहक्खं जमहक्खं सुवण्णं णाम सुवण्णपहं, व वज्जपहक्खं जमहक्खं णाम सुवण्णपहं. ३ द व लोयपालो. ४ द व जोयणावगाढो.

पोक्खरणीं मज्जे सक्कस्स ह्वे विहारपासादो । पणवणकोसुत्तुंगो तहल्लंढो^१ णिरुवमाणो ॥ १९४९
 एक्कं कोसं गाढो सो णिल्लो विविहकेदुक्कमणिल्लो । तस्सायामपमाणे^२ उवएसो णत्थि अम्हाणं ॥ १९५०
 सीहासणमद्दरम्मं सोहम्मिदस्स भवणमज्झम्मि । तस्स य चउसु दिसासुं चउपीढा लोयपालाणं ॥ १९५१
 सोहम्मिदासणदो दक्खिणभायग्गि कणयणिम्मविदं । सिंहासणं विरायदि मणिगणखचिदं पडिदस्स ॥ १९५२
 सिंहासणस्स पुरदो अट्ठाणं ह्वंति अग्गमहिशीणं । बत्तीससहस्साणि वियाण पवराहं पीढाइ ॥ १९५३
 ३२००० ।

पवणीसाणदिसासुं पासे सीहासणस्स चुलसीदी । लक्खणिं वरपीढा भवंति सामाणियसुराणं ॥ १९५४
 ८४००००० ।

तस्सगिदिसाभाए बारसलक्खाणि पठमपरिसाए । पीढाणि ह्वंति कंचणरइदाणि रयणखचिदाणि ॥ १९५५
 १२००००० ।

दक्खिणदिसाविभागे मज्झिमपरिसामराण पीढाणि । कंचणरयणमयाणि चौदसलक्खण्यमाणानि ॥ १९५६
 १४००००० ।

णहरिदिदिसाविभागे बाहिरपरिसामराण पीढाणि । कंचणरयणमयाणि सोलसलक्खाणि चेट्टंति ॥ १९५७
 १६००००० ।

पुष्करिणियोंके बीचमें पांचके घन अर्थात् एकसौ पच्चीस कोस ऊंचा और इससे आधे विस्तारवाला सौधर्म इन्द्रका अनुपम विहारप्रासाद है ॥ १९४९ ॥

वह प्रासाद एक कोस गहरा और विविध प्रकारकी ध्वजाओंसे रमणीय है उसकी लंबाईके प्रमाणका उपदेश हमारे पास नहीं है ॥ १९५० ॥

भवनके मध्यमें अतिरमणीय सौधर्म इन्द्रका सिंहासन और इसके चारों ओर चार सिंहासन लोकपालोंके हैं ॥ १९५१ ॥

सौधर्म इन्द्रके आसनसे दक्षिणभागमें सुवर्णसे निर्मित और मणिसमूहसे खचित प्रतीन्द्रका सिंहासन विराजमान है ॥ १९५२ ॥

सिंहासनके आगे आठ अग्रमहिषियोंके सिंहासन होते हैं । इसके अतिरिक्त बत्तीस हजार प्रवर पीठ जानना चाहिये ॥ १९५३ ॥ ३२००० ।

सिंहासनके पास वायव्य और ईशान दिशामें चौरासी लाख सामानिक देवोंके उत्तम आसन हैं ॥ १९५४ ॥ ८४००००० ।

उस सिंहासनके अग्निदिशाभागमें सुवर्णसे रचित और रत्नोंसे खचित बारह लाख प्रथम पारिषद देवोंके आसन हैं ॥ १९५५ ॥ १२००००० ।

दक्षिणदिशाभागमें मध्यम पारिषद देवोंके सुवर्ण एवं रत्नमय चौदह लाखप्रमाण आसन हैं ॥ १९५६ ॥ १४००००० ।

नैऋत्यदिशाविभागमें बाह्य पारिषद देवोंके सुवर्ण एवं रत्नमय सोलह लाखप्रमाण आसन स्थित हैं ॥ १९५७ ॥ १६००००० ।

१ द ब 'कोसुत्तुंगा तहल्लंढा. २ द ब 'पमाणं.

तथ्य य दिसाविभागे तेत्तीससुराण होंति तेत्तीसा । चरपीढाणि गिरंतरकुरंतमणिकिरणणियराणि ॥ १९५८

३३ ।

सिंहासनस्स पच्छिमभागे चेद्वंति सत्त पीढाणि । छकं महत्तराणं महत्तरीए हवे एकं ॥ १९५९

७ ।

सिंहासनस्स चउसु वि दिसासु चेद्वंति अंगरक्खाणं । चउरासीदिसहस्सा पीढाणि विचित्तरूवाणि ॥ १९६०

८४००० ।

सिंहासनम्मि तस्सि पुव्वमुहे पइसिदूण सोहम्मो । विविहविणोदेण जुदो पेच्छइ सेवागदे देवे' ॥ १९६१

भिंगा भिंगणिहक्खां कज्जलया कज्जलप्यहा तथ्य । गइरिदिदिसाविभागे पुव्वपमाणादिवावीओ ॥ १९६२

चउवावीमज्झपुरे' सोहम्मो भत्तिउवगदे देवे । पेच्छइ अत्थाणिरदे' चामरछत्तादिपरिथरिदो ॥ १९६३

सिरिभद्दा सिरिकंता सिरिमहिदा मरुदिसाए सिरिणिलया । पुक्खरणीओ होंति हु तेसिं मज्झम्मि पासादो' ॥ १९६४

तस्सि पासादवरे ईसाणिदो सुहाणि भुंजेदि । बहुत्तचमरजुत्तो विविहविणोदेण कीडतो ॥ १९६५

णल्लिणा य णल्लिणरुंम्मा कुमुदा कुमुदप्यह त्ति वावीओ । ईसाणदिसाभाए तेसुं मज्झम्मि पासादो ॥ १९६६

उसी दिशाविभागमें त्रायस्त्रिंशदेवोंके निरंतर प्रकाशमान मणिकिरणसमूहसे सहित तेतीस उत्तम आसन हैं ॥ १९५८ ॥ ३३ ।

सिंहासनके पश्चिमभागमें महारोंके छह और महत्तरीका एक, इसप्रकार सात आसन स्थित हैं ॥ १९५९ ॥ ७ ।

सिंहासनके चारों तरफ अंगरक्षक देवोंके विचित्र रूपवाले चौरासी हजार आसन स्थित हैं ॥ १९६० ॥ ८४००० ।

सौधर्मइन्द्र उस पूर्वभिमुख सिंहासनपर प्रवेश करके (आरूढ़ होकर) विविध प्रकारके विनोदसे युक्त होता हुआ सेवार्थ आये हुए देवोंकी ओर देखता है ॥ १९६१ ॥

सौमनसवनके भीतर नैऋत्यदिशाविभागमें भृंगा, भृगनिभा, कज्जला और कज्जलप्रभा, ये चार वापिकायें पूर्व वापिकाओंके समान प्रमाणादिसे संयुक्त हैं ॥ १९६२ ॥

इन चार वापिकाओंके मध्यमें स्थित पुरमें (भवनमें) चँवर-छत्रादिसे वेष्टित सौधर्मइन्द्र भक्तिसे समीप आये हुए व आस्था अर्थात् आदरमें निरत देवोंको देखता है ॥ १९६३ ॥

वायव्यदिशामें श्रीभद्रा, श्रीकान्ता, श्रीमहिता और श्रीनिलया, ये चार पुष्करिणी तथा उनके मध्यमें प्रासाद है ॥ १९६४ ॥

उस उत्कृष्ट भवनमें बहुत छत्र एवं चँवरोंसे युक्त ईशानेन्द्र विविध प्रकारके विनोदसे क्रीड़ा करता हुआ सुखोंको भोगता है ॥ १९६५ ॥

ईशानदिशाभागमें नलिना, नलिनगुल्मा, कुमुदा और कुमुदप्रभा, ये चार वापियां हैं और उनके मध्यमें प्रासाद हैं ॥ १९६६ ॥

१ द ब देवह. २ द ब भिंगारभिंगणिहक्खा. ३ द ब 'पुरी. ४ द ब अत्थाणिरिदा. ५ द ब पासादा. ६ द ब णल्लिणगुब्बं.

तासि पासादवरे ईसाणिदो सुहेण कीडेदि । सन्वा विवण्णणां वि हु सोहम्मस्सेव वत्तन्वा ॥ १९६७
 सोमणसम्भतरण पुब्बादिचउदिसासु चत्तारो । पुब्बं व सयलवण्णणविरधारो तेसु णादव्वो ॥ १९६८
 पत्तेक्कं जिणमंदिरसालाणं बाहिरिम्मि चेट्टंति । दोपासेसुं दोदो कूडा णामा वि ताणं हमे ॥ १९६९
 णंदण्णामा मंदरणिसहहिमा रजदरुजगण्णामा य । सायरचित्ता वज्जो पुब्बादिकमेण भवत्तादा ॥ १९७०
 पणवीसम्भहियसयं वासो^१ सिहरिम्मि दुगुणिदो^२ मूले । मूलसमो उच्छेहो पत्तेक्कं ताणं कूडाणं ॥ १९७१
 १२५ । २५० । २५० ।

कूडाणं मूलोवरिभागोसुं वेदियाओ दिव्वाओ । वररयणविरहदाओ पुब्बं पिव वण्णणजुदाओ ॥ १९७२
 कूडाण उवरिभागे चउवेदीतोरणोहिं रमणिज्जा । णाणाविहपासादा चेट्टंते णिस्वमायारा ॥ १९७३
 पण्णारससया दंडा उदओ रुंदं पि कोसचउभागो । तद्दुगुणं दीहत्तं पुह पुह सव्वाणं भवणाणं ॥ १९७४
 १५०० । को १ । १ ।

४ २

इस उत्तम भवनमें ईशानेन्द्र सुखसे क्रीड़ा करता है । यहां सब विवर्णन सौधर्मइन्द्रके समान ही कहना चाहिये ॥ १९६७ ॥

सौमनसवनके भीतर पूर्वादिक चारों दिशाओंमें चार [जिनमन्दिर] हैं । इनका सम्पूर्ण वर्णनविस्तार पूर्वके ही समान जानना चाहिये ॥ १९६८ ॥

प्रत्येक जिनमंदिरसम्बन्धी कोटोंके बाहिर दोनों पार्श्वभागोंमें जो दो दो कूट स्थित हैं उनके नाम ये हैं—नन्दन, मन्दर, निषद, हिमवान, रजत, रुचक, सागरचित्र और वज्र । ये कूट पूर्वादिक्रमसे कहे गये हैं ॥ १९६९-१९७० ॥

उन प्रत्येक कूटोंका विस्तार शिखरपर एकसौ पच्चीस योजन और मूलमें इससे दुगुणा है । मूलविस्तारके समान ही उंचाई भी दोसौ पचास योजनप्रमाण है ॥ १९७१ ॥

शिखरव्यास १२५ । मूलव्यास २५० । उत्सेध २५० ।

कूटोंके मूल व उपरिम भागोंमें उत्तम रत्नोंसे रचित और पूर्वके समान वर्णनसे सहित दिव्य वेदियां हैं ॥ १९७२ ॥

कूटोंके ऊपरिभागमें चार वेदीतोरणोंसे रमणीय अनुपम आकारवाले नाना प्रकारके प्रासाद स्थित हैं ॥ १९७३ ॥

सब भवनोंकी उंचाई पृथक् पृथक् पन्द्रहसौ धनुष, विस्तार एक कोसका चतुर्थ भाग और दीर्घता इससे दुगुणी अर्थात् आध कोसप्रमाण है ॥ १९७४ ॥

उत्सेध ध. १५०० । विस्तार को. $\frac{३}{४}$ । दीर्घता $\frac{३}{४}$ ।

१ ब सव्वाणि वण्णणा. २ द अस्सदा. ३ द व वासा. ४ द ब दुगुणिदे.

वासो पणघणकोसा तद्गुणा मंदिराणं उच्छेहो । लोयविणिच्छयकत्ता एवं माणे गिरुवेदि ॥ १९७५

१२५ । २५० ।

[पाठान्तरम्]

कूडेसुं देवीओ कण्णकुमारीओ दिव्वरूवाओ । मेघंकरमेघवदी सुमेघया मेघमालिणी तुरिमा ॥ १९७६

तोअंधरा विचित्ता पुण्फयमालीं यणीदिदा चरिमा । पुव्वादिसु कूडेसुं कमेण चेट्टंति एदाओ ॥ १९७७

बलभदणामकूडो ईसाणादिसाए तव्वणे हीदि । जोयणसयमुत्तुंगो मूलम्मि व तत्तिओ वासो ॥ १९७८

१०० । १०० ।

पण्णासजोयणाइं सिहरे कूडस्स वासवित्थारो । मुद्दभूमीमिलिद्धं मञ्जिमवित्थारैपरिमाणं ॥ १९७९

एस बलभदकूडो सहस्सजोयणपमाणउच्छेहो । तेत्तियरुंदपमाणो दिणयरविंबं व समवट्टो ॥ १९८०

१००० । १००० ।

सोमणस्स य वासं गिस्सेसं हंभिदूण सो सेलो । पंचसयजोयणाइं तत्तो हंभेदि याकासं ॥ १९८१

दसविंदं भूवासो पंचसया जोयणाणि मुहवासो । एवं लोयविणिच्छयमगायणिण्मुदीरेदि ॥ १९८२

१००० । ५०० ।

पाठान्तरम् ।

मन्दिरोंका विस्तार पांचके घन अर्थात् एकसौ पच्चीस कोसप्रमाण और उंचाई इससे दुगुणी है । इसप्रकार लोकविनिश्चयके कर्ता इनके प्रमाणका निरूपण करते हैं ॥ १९७५ ॥

व्यास १२५ । उत्सेध २५० ।

[पाठान्तर ।

पूर्वादिक कूटोंपर क्रमसे मेघंकरा, मेघवती, सुमेधा, चतुर्थ मेघमालिनी, तोयंधरा, विचित्रा, पुष्पमाला और अन्तिम अनिन्दिता, इसप्रकार ये दिव्य रूपवाली कन्याकुमारी देवियां स्थित हैं ॥ १९७६-१९७७ ॥

सौमनसवनके भीतर ईशानदिशामें एकसौ योजनप्रमाण ऊंचा और मूलमें इतने ही विस्तारवाला बलभद्र नामक कूट है ॥ १९७८ ॥ उत्सेध १०० । व्यास १०० ।

उस कूटका विस्तार शिखरपर पचास योजन और मध्यमें मुख एवं भूमिके सम्मिलित विस्तारप्रमाणसे आधा है ॥ १९७९ ॥

यह बलभद्रकूट हजार योजनप्रमाण ऊंचा और इतने ही विस्तारप्रमाणसे सहित होता हुआ सूर्यमण्डलके समान समवृत्त है ॥ १९८० ॥ उत्सेध १००० । विस्तार १००० ।

वह शैल सौमनसवनके सम्पूर्ण विस्तारको रोककर पुनः पांचसौ योजनप्रमाण आकाशको रोकता है ॥ १९८१ ॥

उसका भूविस्तार दशके घनरूप अर्थात् एक हजार योजन और मुखविस्तार पांचसौ योजनप्रमाण है । इसप्रकार लोकविनिश्चय व मगायणीमें कहते हैं ॥ १९८२ ॥

१००० । ५०० ।

पाठान्तर ।

१ द व मंदिराण. २ द व पुण्फयमाली. ३ द व वित्थारस्स.

मूलोवरि सो कूडो चउवेदीतोरणेहिं संजुत्तो । उवरिमभाए तस्स य पासादा विविहरयणमया ॥ १९८३
मंदिरसेलाहिवर्द्धं बलभद्रो णाम वेतरो देवो । अच्छदिं तेषु पुरेषु बहुपरिवारेहिं संजुत्तो ॥ १९८४
तिणिण सहस्सा दुसया बाहत्तरि जोयणाणि अट्टकला । एकरसहिदा वासो^१ सोमणसब्भंतरे होदि ॥ १९८५

३२७२ । ८ ।

११

दस य सहस्सा तिसया उणवण्णा जोयणाणि बेयंसा । एकरसहिदो परिही सोमणसब्भंतरे भागे ॥ १९८६

१०३४९ । २ ।

११

एवं संखेवेणं सोमणसं वरवणं मए भणिदं । वित्थारवण्णासुं तस्स ण सक्केदि सक्को वि^२ ॥ १९८७
पंचसएहिं जुत्ता वासट्टिसहस्सजोयणा गंतुं । सोमणसादो हेट्ठे होदि वणं णंदणं णाम ॥ १९८८

६२५०० ।

पणसयजोयणरुदं चामीयरवेदियाहिं परियरिया^३ । चउतोरणदारजुदं खुल्लयदारोहि णंदणं णाम ॥ १९८९

५०० ।

णव य सहस्सा णवसयचउयण्णा जोयणाह् छड्ढामा । एकरसेहि हिदो णं णंदणवाहिरए होदि विक्खंभो ॥ १९९०

९९५४ । ६ ।

११

वह कूट मूलमें व ऊपर चार वेदीतोरणोंसे संयुक्त है । उसके उपरिम भागपर विविध रत्नमय प्रासाद हैं ॥ १९८३ ॥

मन्दिर और शैलका अधिपति वलभद्र नामक व्यन्तरदेव उन पुरोंमें बहुत परिवारसे संयुक्त होकर रहता है ॥ १९८४ ॥

सौमनसवनके अभ्यन्तर भागमें तीन हजार दोसौ बहत्तर योजन और ग्यारहसे भाजित आठ कलामात्र विस्तार है ॥ १९८५ ॥ ३२७२ १/४ ।

सौमनसवनके अभ्यन्तर भागमें परिधिका प्रमाण दश हजार तीनसौ उनंचास योजन और ग्यारहसे भाजित दो भागमात्र है ॥ १९८६ ॥ १०३४९ १/४ ।

इसप्रकार मैंने संक्षेपमें सौमनस नामक उत्तम वनका वर्णन किया है । उसका विस्तार-पूर्वक वर्णन करनेके लिये तो इन्द्र भी समर्थ नहीं है ॥ १९८७ ॥

वासठ हजार पांचसौ योजनप्रमाण सौमनसवनके नीचे जाकर नन्दन नामक वन है ॥ १९८८ ॥ ६२५०० ।

यह नन्दनवन पांचसौ योजनप्रमाण विस्तारसे सहित, सुवर्णमय वेदिकाओंसे वेष्टित तथा क्षुद्रद्वारोंके साथ चार तोरणद्वारोंसे संयुक्त है ॥ १९८९ ॥ ५०० ।

नन्दनवनके बाह्य भागमें नौ हजार नौसौ चौवन योजन और ग्यारहसे भाजित छह भाग-मात्र विस्तार है ॥ १९९० ॥ ९९५४ १/४ ।

१ द व दिवही. २ द व अच्छदि. ३ द व वासा. ४ द व एकरसहिद^०. ५ द सकाओ, व सकाऊ.
६ द व परियरिया. ७ द व एकरसेहिदा.

एकतीससहस्रा चउस्सया जोयणाउ उणसीदी । णंदणवणस्स परिही बाहिरभागम्मि अदिरित्ता ॥ १९९१

३१४७९ ।

अट्टसहस्रा णवसयचउवण्णा जोयणाणि छभागा । एकरसहिदी वासो णंदणवणविरहिदो होदि ॥ १९९२

८९५४ । ६ ।

११

अट्टावीससहस्रा तिसया सोलसजुदा य अट्टकला । एकरसहिदा परिही णंदणवणविरहिदो अधिया ॥ १९९३

२८३१६ । ८ ।

११

माणं मि चारणक्खो^१ णिलया गंधव्वचेत्तणामा य । णंदणवणम्मि मंदरपासे चत्तारि पुब्बादी ॥ १९९४

विक्खंभायामेहिं णंदणभवणाणि होति दुगुणाणि । सोमणसपुराहितो पुव्वं पि वण्णजुदाणि ॥ १९९५

सक्खस्स लोयपालो^२ सोमप्पहुदी वसंति पदेसुं । तेत्थियदेवीहिं^३ जुदा बहुविहकीडाउ कुणमाणो^४ ॥ १९९६

बलभद्रणामकूटो ईसाणदिसाए णंदणवणम्मि । तस्सुच्छेद्वप्पहुदी सरिसा सोमणसकूडेण ॥ १९९७

जिणमंदिरकूडाणं वावीपासाद्देवदाणं च । णामाहं विण्णासो सोहम्मीसाणदिसविभागो य ॥ १९९८

इयपहुदि णंदणवणे सोमणसवणं व होदि गिस्सेसं । णविर विसेसो एक्को वासप्पसुहाणि दुगुणाणि ॥ १९९९

नन्दनवनके बाह्य भागमें परिधिका प्रमाण इकतीस हजार चारसौ उन्यासी योजनसे अधिक है ॥ १९९१ ॥ ३१४७९ ।

नन्दनवनसे रहित मेरुका विस्तार आठ हजार नौसौ चौवन योजन और ग्यारहसे भाजित छह भागप्रमाण है ॥ १९९२ ॥ ८९५४ ६ ।

नन्दनवनसे रहित मेरुकी परिधि अट्टाईस हजार तीनसौ सोलह योजन और ग्यारहसे भाजित आठ कला अधिक है ॥ १९९३ ॥

नन्दनवनके भीतर सुमेरुके पासमें क्रमसे पूर्वदिक् दिशाओंमें मान, चारण, गन्धर्व, और चित्र नामक चार भवन हैं ॥ १९९४ ॥

पूर्वके समान वर्णनसे संयुक्त ये नन्दनभवन विस्तार व लंबाईमें सौमनसवनके भवनोंसे दुगुणे हैं ॥ १९९५ ॥

इन भवनोंमें उतनी देवियोंसे संयुक्त होकर विविध प्रकारकी क्रीडाओंको करनेवाले सौधर्म इन्द्रके सोमादिक लोकपाल निवास करते हैं ॥ १९९६ ॥

नन्दनवनके भीतर ईशानदिशामें बलभद्र नामक कूट है । इस कूटकी उंचाई आदि सौमनससम्बंधी कूटके सदृश है ॥ १९९७ ॥

जिनमन्दिर, कूट, वापी, प्रासाद व देवताओंके नाम, विन्यास और सौधर्म व ईशानेन्द्रकी दिशाओंका विभाग, इत्यादिक सब नन्दनवनमें सौमनस वनके ही समान है । विशेषता केवल एक यह है कि उनके विस्तारादिक दुगुणे हैं ॥ १९९८-१९९९ ॥

१ द व एकारसहिदं. २ द व चारणक्खा. ३ द व लोयपालो. ४ द व देवेहि. ५ द व कुणमाणो.

एवं संख्येणं णंदणनामं वणं मए भणिदं । एकमुहएकजीहो को सक्क वित्थरं भणिदुं ॥ २०००
णंदणवणाउ हेट्टे पंचसया जोयणाणि गंतूणं । अट्टासीदिवियप्यं चेट्टदि सिरिभइसालवणं ॥ २००१
५०० ।

बाबीससहस्रसार्णि कमसो पुब्बावरेसु वित्थारो । तइ दक्खिणुत्तरेसुं दुसया पण्णास तम्मि वणे ॥ २००२
२२००० । २२००० । २५० । २५० ।

मेरुमहीधरपासे पुब्बादिसे दक्खिणवरउत्तरए । एकेकं जिणभवणं होदि वरं भइसालवणे ॥ २००३
पंडुवणपुराहितो चउत्तगुणा वासउदयपहुदीओ । जिणवरपासादाणं पुब्बं पिव वण्णणं सव्वं ॥ २००४
तम्मि वणे वरतोरणसोद्विद्वरदारणिवहरमणिजा । अट्टालयादिसाहिया समंतदो कणयमयवेदी ॥ २००५
वेदीए उच्छेदो जोयणमेकं समंतदो होदि । कोदंडाण सहस्सं वित्थारो भइसालम्मि ॥ २००६
जो १ । दं १००० ।

सिरिखंड-अगरु-केशर-असोय-कप्पर-तिलय-कदलीहिं । अइमुत्तमालईयाहालिद्वपहुदीहिं संछणं ॥ २००७
पोक्खरणीरमणिजं सरवरपासादणिवहसीहिलं । कूडेहिं जिणपुरोहिं विराजदे भइसालवणं ॥ २००८

इसप्रकार संक्षेपसे मैंने नन्दन नामक वनका वर्णन किया है । एक मुख और एक ही जिह्वासे सहित कौनसा मनुष्य उसका विस्तारसे वर्णन करनेके लिये समर्थ है ? ॥ २००० ॥

नन्दनवनके नीचे पांचसौ योजनप्रमाण जाकर अठासी विकल्पोंसे सहित श्रीभद्रशालवन स्थित है ॥ २००१ ॥ ५०० ।

उस वनका विस्तार क्रमसे पूर्व व पश्चिममें बाईस हजार योजन तथा दक्षिण व उत्तरमें दोसौ पचास योजनप्रमाण है ॥ २००२ ॥

विस्तार पूर्व २२०००, पश्चिम २२०००, दक्षिण २५०, उत्तर २५० ।

भद्रशालवनमें मेरुपर्वतके पास पूर्व, पश्चिम, दक्षिण और उत्तर दिशामें एक एक उत्तम जिनभवन है ॥ २००३ ॥

इन जिनभवनोंका विस्तार व उंचाई आदि पाण्डुकवनके जिनभवनोंकी अपेक्षा चौगुणे हैं । शेष सब वर्णन पूर्वके ही समान है ॥ २००४ ॥

उस वनके चारों ओर उत्तम तोरणोंसे शोभित श्रेष्ठ द्वारसमूहसे रमणीय और अट्टालिकादिसे सहित सुवर्णमय वेदी है ॥ २००५ ॥

भद्रशालवनमें वेदीकी उंचाई चारों तरफ एक योजन और विस्तार एक हजार धनुषप्रमाण है ॥ २००६ ॥ उत्सेध यो. १ । विस्तार दं. १००० ।

श्रीखण्ड, अगरु, केशर, अशोक, कर्पूर, तिलक, कदली, अतिमुक्त, मालती और द्वारिद्र-प्रभृति वृक्षोंसे व्याप्त; पुष्करिणियोंसे रमणीय तथा उत्तम सरोवर व भवनोंके समूहसे शोभायमान यह भद्रशालवन कूटों और जिनपुरोंसे विराजमान है ॥ २००७-२००८ ॥

मोरसुककोकिलाणं सारसहंसाण मधुरसङ्घं । विविहफलकुसुमभरिदं सुरम्मियं भद्रशालवणं ॥ २००९
 बार्वाससहस्साणि भङ्गीदिहिदाणि वासमेकैके । पुष्पावरभाएसुं वणम्मिं^१ सिरिभद्रशालस्स ॥ २०१०
 दोग्णि सया पण्णासा अट्ठासीदीविहत्तया रुंदा । दक्खिणउत्तरभागे एक्केके वणस्स भद्रशालम्मि ॥ २०११
 वारणदंतसरिच्छा सेला चत्तारि मेरुविदिसासुं । वक्खार ति पसिद्धा अणाइणिहणा महारग्गमा ॥ २०१२
 णीलदिणिसहपुव्वदमंदरसेलाण होंति संलग्गा । वंकरुवायामा ते चत्तारो महासेला^२ ॥ २०१३
 उत्तरदक्खिणभाए मंदरसेलस्स मज्झदेसम्मि । एक्केण पदेसेणं एक्केकं तेण लभंति ॥ २०१४
 मंदरअणिलदिसादो सोमणसो णाम विज्जुपहणामो । कमसो महागिरी णं गंधमादणो मालवंतो य ॥ २०१५
 ताणं रूपपयतवणियकणयंवेरुलियसरिसवण्णाणं । उववणवेदिप्पहुदी सव्वं पुब्बोदिदं होदि ॥ २०१६
 पंचलयजोयणाणि विव्थारो ताण दंतसेलाणं । सव्वत्थ होदि सुंदरकप्पतरुपण्णसोहाणं ॥ २०१७
 णीलणिसहदिपासे चत्तारि सयाणि जोयणा होदि । तत्तो पदेसवड्डी पत्तेकं मेरुसेलंतं ॥ २०१८

मोर, शुक, कोयल, सारस और हंस, इन पक्षियोंके मधुर शब्दोंसे व्याप्त तथा विविध प्रकारके फल-फूलोंसे भरित वह भद्रशालवन सुरम्य है ॥ २००९ ॥

पूर्व-पश्चिम भागोंमेंसे प्रत्येक भागमें श्रीभद्रशालवनका विस्तार अठासीसे भाजित बाईस हजार योजनप्रमाण है ॥ २०१० ॥

दक्षिण-उत्तर भागोंमेंसे प्रत्येक भागमें भद्रशालवनका विस्तार अठासीसे विभक्त दोसौ पचास योजनप्रमाण है ॥ २०११ ॥

मेरुकी विदिशाओंमें हाथीदांतके सदृश, अनादिनिधन और महारमणीय 'वक्षार' नामसे प्रसिद्ध चार पर्वत हैं ॥ २०१२ ॥

तिरछेरूपसे आयत वे चारों महाशैल नीलाद्रि, निषधपर्वत और मंदरशैलसे संलग्न हैं ॥ २०१३ ॥

उनमेंसे प्रत्येक पर्वत उत्तर-दक्षिणभागमें मन्दरपर्वतके मध्यदेशमें एक एक प्रदेशसे उससे संलग्न हैं ॥ २०१४ ॥

क्रमसे मन्दरपर्वतकी वायव्यदिशासे लेकर सौमनस, विद्युत्प्रभ, गन्धमादन और माल्यवान् नामक चार महापर्वत हैं ॥ २०१५ ॥

क्रमशः चांदी, तपनीय, कनक और वैदूर्यमणिके सदृश वर्णवाले उन पर्वतोंकी उपवनवेदी आदिक सब पूर्वोक्त ही हैं ॥ २०१६ ॥

सुन्दर कल्पवृक्षोंसे उत्पन्न हुई शोभासे संयुक्त उन दन्तशैलोंका विस्तार सर्वत्र पांचसौ योजनप्रमाण है ॥ २०१७ ॥

नील और निषध पर्वतके पासमें इनकी उंचाई चारसौ योजनप्रमाण है । इसके आगे मेरुपर्वतपर्यन्त प्रत्येकके प्रदेशवृद्धि होती गई है । इसप्रकार प्रदेशवृद्धिके होनेपर अनुपम रूपको

१ द व वण्णमि, २ द व महासेलो.

पासमि मेरुगिरिणी पंचसया जोयणाणि उच्छेहो । गिरुवमरूवधराणं ताणं वक्खारसेलाणं ॥ २०१९
दुगुणमि भइसाले मेरुगिरिंदस्स खिवसुं विकखंभं । दोसेलमज्झजीवा तेवण्णसहस्सजोयणा होंति ॥ २०२०

५३००० ।

अद्विय विदेहं पंचसहस्साणि तत्थ अवाणिजं । दोवक्खारगिरीणं जीवावाणस्स परिमाणं ॥ २०२१
पणवीससहस्सेहिं अब्भहिया जोयणाणि दो लक्खं । उणवीसेहिं विहत्ता वाणस्स पमाणमुद्धिं ॥ २०२२

२२५००० ।

१९

जोयणसट्ठिसहस्सं चत्तारि सया य अट्टरसजुत्ता । उणवीसहरिदवारसकलाओ वक्खारधणुपट्ठं ॥ २०२३

६०४१८ । १२ ।

१९

जोयणतीससहस्सा णवउत्तरं दो सया य छम्भाया । उणवीसेहिं विहत्ता ताणं सरिसायदाणं दोहत्तं ॥ २०२४

३०२०९ । ६ ।

१९

जीवाणुं जं वग्गं चउगुणवाणप्पमाणपविहत्तं । इसुसंजुत्तं ताणं अत्थवट्ठस्स विकखंभं ॥ २०२५

धारण करनेवाले उन वक्षारपर्वतोंकी उंचाई मेरुपर्वतके पासमें पांचसौ योजनप्रमाण हो गई है ॥ २०१८-२०१९ ॥

[वक्षारके विस्तारसे रहित] भद्रशालवनके विस्तारको दुगुणा करके उसमें मेरुपर्वतके विस्तारको मिला देनेपर दोनों पर्वतोंके मध्यमें जीवाका प्रमाण तिरपन हजार योजन आता है ॥ २०२० ॥

$$(२२००० - ५००) \times २ + १०००० = ५३०००$$

विदेहके विस्तारको आधा करके उसमेंसे पांच हजार कम कर देनेपर दो वक्षारपर्वतोंकी जीवाके बाणका प्रमाण निकलता है ॥ २०२१ ॥ $\frac{६४००००}{१९} \div २ - ५००० = \frac{२२५०००}{१९}$

उपर्युक्त बाणका प्रमाण उनीससे भाजित दो लाख पच्चीस हजार योजन कहा गया है ॥ २०२२ ॥ $\frac{२२५०००}{१९}$ ।

साठ हजार चारसौ अठारह योजन और उनीससे भाजित बारह कलाप्रमाण वक्षारपर्वतोंका धनुपृष्ठ है ॥ २०२३ ॥ $६०४१८ \frac{१}{१९}$ ।

तीस हजार दोसौ नौ योजन और उनीससे त्रिभक्त छह भागप्रमाण उन सदृश आयत वक्षारपर्वतोंकी लंबाई है ॥ २०२४ ॥ $३०२०९ \frac{६}{१९}$ ।

जीवाका जो वर्ग हो उसमें चौगुणे बाणप्रमाणका भाग देकर लब्धराशिमें बाणप्रमाणको मिला देनेपर उनके अन्तर्वृत्त क्षेत्रका विक्रम निकलता है ॥ २०२५ ॥

१ द व चिरसु. २ द व णउत्ता. ३ द व सुविषायदाण.

एकत्तरिं सहस्त्रा इगिसयतेदालजोयणा य कला । गवहणिदुणवीसिद्धिदा सगतीसा वट्टविक्रमा ॥ २०२६

७११४३ । ३० ।

१०१

णीलणिसहद्विवासे पण्णासम्भहियदुसयजोयणया । तत्तो पदेसवद्धी पत्तेः मेरुसेलंतं ॥ २०२७

२५० ।

तां च मेरुपासे पंचसथा जोयणाणि वित्थारो । लोयविणिच्छयकत्ता एवं गियमा णिरुवेदि ॥ २०२८

५०० ।

पाठान्तरम् ।

सिरिभद्रशालवेदीवक्खारगिरीण अंतरपमाणं । पंचसयजोयणाणि सग्गायणियम्मि णिदिट्ठं ॥ २०२९

५०० ।

पाठान्तरम् ।

गयदंतार्णं गाढा गियणियउदयप्पमाणचउभागा । सोमणसगिरिदीवरी चेट्ठेत्ते सत्त कूडाणि ॥ २०३०

सिद्धो सोमणसक्खो देवकुरु मंगलो विमलणामो । कंचणवसिद्धकूडा गिसहंता मंदरप्पहुदी ॥ २०३१

सोमणससेलउदए चउभजिदे होंति कूडउदयाणि । वित्थारायामेसु कूडाणं गत्थि उवएसा ॥ २०३२

भूमिय मुहं विसोधिथै उदयहिदं भूमुहादिखयवद्धी । मुहसय पणवण भूमी उदओ इगिहारकूडपरिसंखा ॥ २०३३

१०० । १२५ । ६ ।

यह वृत्तविक्रम इकहचार हजार एकसौ तेतालीस योजन और नौगुणित उन्नीससे भाजित सैतीस कलाप्रमाण है ॥ २०२६ ॥

$$५३००० \div (\frac{२२५००० \times ४}{१९}) + \frac{२२५०००}{१९} = ७११४३ \frac{३}{१९} ।$$

नील और निषधपर्वतके पासमें इन पर्वतोंका विस्तार दोसौ पचास योजन है । इसके आगे मेरुपर्वततक प्रत्येकमें प्रदेशवृद्धिके होनेसे मेरुके पासमें उनका विस्तार पांचसौ योजनप्रमाण हो गया है । इसप्रकार लोकविनिश्चयके कर्ता नियमसे निरूपण करते हैं ॥ २०२७-२०२८ ॥ २५० । ५०० ।

पाठान्तर ।

श्रीभद्रशालवेदी और वक्खारगिरियोंके अन्तरका प्रमाण पांचसौ योजन सग्गायणीमें बतलाया गया है ॥ २०२९ ॥ ५०० ॥

पाठान्तर ।

इन गजदन्तोंकी गहराई अपनी अपनी उंचाईप्रमाणके चतुर्थांशमात्र है । सौमनसपर्वतके ऊपर सिद्ध, सौमनस, देवकुरु, मंगल, विमल, कांचन और वशिष्ठ, ये सात कूट मेरुसे लेकर निषध-पर्वतपर्यन्त स्थित हैं ॥ २०३०-२०३१ ॥

सौमनसपर्वतकी उंचाईमें चारका भाग देनेपर जो लब्ध आवे उतनी इन कूटोंकी उंचाई है । इन कूटोंके विस्तार और लंबाईके विषयमें उपदेश नहीं है ॥ २०३२ ॥

भूमिमेंसे मुखको कम करके उदयका भाग देनेपर जो लब्ध आवे उतना भूमिकी अपेक्षा हानि और मुखकी अपेक्षा वृद्धिका प्रमाण होता है । यहां मुखका प्रमाण सौ योजन, भूमिका पांचके घनप्रमाण अर्थात् एकसौ पच्चीस योजन और उदय एक कम कूटसंख्याप्रमाण है ॥ २०३३ ॥

१०० । १२५ । ६ ।

१ द ब संमाणं. २ द ब उदओ. ३ द ब मुहम्मि सोधिथ. ४ द ब लम्माणं.

क्षयवृद्धी प्रमाणं पणुवीसं ज्ञेयणाणि छम्भजिदं । भूमिसुहेसुं हीणाधियमि कूडाण उच्छेहो ॥ २०३४
२५ ।

अथवा इच्छागुणितक्षयवृद्धी खिदिविसुदसुहजुत्ता । कूडाण हीह उदओ तेसुं पढमस्स पणविदं ॥ २०३५
१२५ ।

विदियस्स वीसजुत्तं सयमेहं छम्बिहत्तपंचकला । सोलससहिदं च सयं वेणिण कला तियहिदा तहज्जस्स ॥ २०३६
१२० । ५ । ११६ । २ ।

बारसन्नभहियसयं ज्ञेयणमडं च तुरिमकूडस्स । ज्ञेयणतिभागजुत्तं पंचमकूडस्स अट्टसहिदसयं ॥ २०३७
११२ । १ । १०८ । १ ।

चउजुत्तज्ञेयणसयं छम्बिहत्ता इमिकला य छट्टस्स । एकसयज्ञेयणाहं सत्तमकूडस्स उच्छेहो ॥ २०३८
१०४ । १ । १०० ।

सोमणसणामगिरिणो आयामे सगाहिदमि जं लडं । कूडाणमंतरालं तं चिय जाएदि पत्तेहं ॥ २०३९
चत्तारि सहस्साइं तिणिण सथा ज्ञेयणाणि पणरसा । तेत्तीसधियसएणं भाजिदवासीदिकलसंखा ॥ २०४०
४३१५ । ८२ ।

१३३

वह क्षय-वृद्धिका प्रमाण छहसे भाजित पच्चीस योजन है । इसको भूमिमेंसे कम करने और मुखमें जोड़नेपर कूटोंकी उंचाईका प्रमाण आता है ॥ २०३४ ॥ २५ ।

अथवा, इच्छासे गुणित क्षय-वृद्धिको भूमिमेंसे कम करने और मुखमें मिला देनेपर कूटोंकी उंचाई होती है । इनमेंसे प्रथम कूटकी उंचाई पांचके घनप्रमाण अर्थात् एकसौ पच्चीस योजन है ॥ २०३५ ॥ १२५ ।

द्वितीय कूटकी उंचाई एकसौ बीस योजन और छहसे विभक्त पांच कलाप्रमाण, तथा तृतीयकी उंचाई एकसौ सोलह योजन और तीनसे भाजित दो कलाप्रमाण है ॥ २०३६ ॥

१२० ५ । ११६ ३ ।

चतुर्थ कूटकी उंचाई एकसौ साढ़े बारह योजन और पांचवें कूटकी उंचाई एकसौ आठ योजन तथा एक योजनके तीसरे भागसे अधिक है ॥ २०३७ ॥ ११२ ३ । १०८ ३ ।

छठे कूटकी उंचाई एकसौ चार योजन और छहसे भाजित एक कलाप्रमाण तथा सातवें कूटकी उंचाई एकसौ योजनमात्र है ॥ २०३८ ॥ १०४ ३ । १०० ।

सौमनस नामक पर्वतकी लंबाईमें सातका भाग देनेपर जो लब्ध आवे उतना प्रत्येक कूटोंके अन्तरालका प्रमाण होता है ॥ २०३९ ॥

यह अन्तरालप्रमाण चार हजार तीनसौ पन्द्रह योजन और एकसौ तेतीससे भाजित व्यासी कला है ॥ २०४० ॥ ४३१५ ४ ३ ३ ।

१ व सयमेत्तं.

आदिमकूडोवरिमे जिणभवणं तस्स वासउच्छेहो । दीहं च वण्णणाओ पंडुगवणजिणपुरस्स सारिच्छा ॥ २०४१
 सेसेसुं कूडेसुं वेतरदेवाण होंति पासादा । वेदीतोरणजुत्ता कणयमया रयणवरखचिदा ॥ २०४२
 कंचणकूडे णिवसइ सुवच्छदेवि^१ ति एक्कपल्लाक । सिरिवच्छमित्तदेवी कूडवरे विमलणामम्मि ॥ २०४३
 अवसेसेसुं चउसुं कूडेसुं वाणवेतरा देवा^२ । णियकूडसरिसणामा विविहविणोदेण कीडंति ॥ २०४४
 विज्जुपहस्स य उवरिं णव कूडा होंति णिवमायारा । सिद्धो विज्जुपहक्खो देवकुरूपउमतवणसट्टिकया ॥ २०४५
 सयउज्जलसीतोदा हरि ति णामोईं भुवणविक्खादा । एदाण च उच्छेहो णियसेलुच्छेहचउभागो ॥ २०४६
 दीहत्ते वि वियासे^३ उवप्पो ताण संपइ पणट्ठो । आदिमकूडस्सुदयो^४ पणवीसजुदं च जौयणाण सयं ॥ २०४७
 एक्कं चिय होदि सयं अंतिमकूडस्स उदयपरिमाणं । उभयविसेसे अडहिदंपंचकदी हाणिवड्डीओ ॥ २०४८
 इच्छाप गुणिदाओ हाणिवड्डीओ खिदिविसुद्धाओ । सुहजुत्ताओ कमसो कूडाणं होदि उच्छेहो ॥ २०४९
 पणवीसम्भहियसयं वियाणमुदओ पहिल्लए सेसे । उप्पण्णुप्पणेसुं पणवीसं समवणेज्ज अट्टहिदं ॥ २०५०

प्रथम कूटके ऊपर एक जिनभवन है । इसके विस्तार, उंचाई और लंबाई आदिका वर्णन पाण्डुकवनसम्बन्धी जिनपुरके सदृश है ॥ २०४१ ॥

शेष कूटोपर वेदी एवं तोरणसे सहित और उत्तम रत्नोंसे खचित ऐसे व्यन्तर देवोंके सुवर्णमय प्रासाद हैं ॥ २०४२ ॥

कांचनकूटपर एक पत्यप्रमाण आयुसे युक्त सुवत्सा देवी (सुमित्रा देवी) और विमल-नामक श्रेष्ठ कूटपर श्रीवत्समित्रा देवी निवास करती है ॥ २०४३ ॥

शेष चार कूटोपर अपने कूटके सदृश नामवाले व्यन्तरदेव विविध प्रकारके विनोदसे क्रीडा करते हैं ॥ २०४४ ॥

विद्युत्प्रभ पर्वतके ऊपर सिद्ध, विद्युत्प्रभ नामक, देवकुरु, पद्म, तपन, स्वस्तिक, शत-उज्ज्वल (शतज्वाल), सीतोदा और हरि, इन नामोंसे भुवनमें विख्यात और अनुपम आकारवाले नौ कूट हैं । इन कूटोंकी उंचाई अपने पर्वतकी उंचाईके चतुर्थ भागप्रमाण है ॥ २०४५-२०४६ ॥

उन कूटोंकी लंबाई और विस्तारविषयक उपदेश इस समय नष्ट होचुका है । इनमेंसे प्रथम कूटकी उंचाई एकसौ पच्चीस योजन और अन्तिम कूटकी उंचाईका प्रमाण एकसौ योजन है । प्रथम कूटकी उंचाईमेंसे अन्तिम कूटकी उंचाईको घटाकर शेष पांचके वर्गमें आठका भाग देनेसे हानि-वृद्धिका प्रमाण निकलता है ॥ २०४७-२०४८ ॥

इच्छासे गुणित हानि-वृद्धिके प्रमाणको भूमिमेंसे कम करने अथवा मुखमें जोड़ देनेपर क्रमसे कूटोंकी उंचाई होती है ॥ २०४९ ॥

प्रथम कूटकी उंचाई एकसौ पच्चीस योजनप्रमाण जानना चाहिये । तथा शेष कूटोंकी उंचाई जाननेके लिये उत्तरोत्तर उत्पन्न प्रमाणमेंसे आठसे भाजित पच्चीस योजन कम करते जाना चाहिये ॥ २०५० ॥

१ द ब °देवो. २ द ब देवो. ३ द ब वि वियादे. ४ द आदिमकूडाणिवहो, ब आदिमकूडाणुदयो.
 ५ ब अट्टहिदं. ६ द गुणिदादियवड्डीओ खिदिमहाविसुद्धाओ, ब गुणिदाहियवड्डीओ खिदिमहाविसुद्धाओ.

१२५ । १२१ । ७ । ११८ । ३ । ११५ । ५ । ११२ । ४ । १०९ । ३ । १०६ । १ । १०३ । १ । १०० ।
 ८ । ४ । ८ । ८ । ८ । ४ । ८ ।

विज्जुपहणामगिरिणो आयामे णवहिदम्मि जं लद्धं । कूडाणमंतरालं तं चिय जाएदि पत्तेकं ॥ २०५१
 तिणिण सहस्सा तिसया छप्पणा जोयणा कलाणं । एकत्तरिअधियसए अवहिदएकोत्तरसयाइं ॥ २०५२

३३५६ । १०१ ।

१७१

जिणभवणएवहुदीणं सोमणसे पव्वयं व एदस्सि । णवरि विसेसो एसो देवीणं अण्णणामाणिं ॥ २०५३
 सोत्तिककूडे चेट्टेदि वेतरदेवी बल ति णामेणं । कूडम्मि कणयणामे देवी वरवारिसेण ति ॥ २०५४
 मंदरगिरिदो गच्छिय जोयणमद्धं गिरिम्मि विज्जुपदे । चेट्टेदि गुहा रम्मां पव्वद्वालो व आयामा ॥ २०५५
 तीए दोपासेसुं दारा णियजोग्गउदयविथारो । होति अकिट्टिमरूवा णाणावररयणरमणिजा ॥ २०५६
 कूडाणि गंधमादणगिरिस्स उवरिम्मि सत्त चेट्टंति । सिद्धवस्सगंधमादणदेवकुरूगंधवासलोहिदया ॥ २०५७
 फलिहाणंदा ताणं सत्ताणि इमाणि होति णामाणि । एदाणं उदयादी सोमणसणगं व णादव्वा ॥ २०५८

प्र. १२५ । द्वि. १२१^८ । तृ. ११८^३ । च. ११५^५ । पं. ११२^४ । ष. १०९^३ ।
 स. १०६^१ । अ. १०३^१ । न. १०० ।

विद्युत्प्रभ नामक पर्वतकी लंबाईमें नौका भाग देनेपर जो लब्ध आवे उतना प्रत्येक कूटोंका
 अन्तरालप्रमाण होता है ॥ २०५१ ॥

यह अन्तरालप्रमाण तीन हजार तीनसौ छपन योजन और एकसौ इकहचरसे भाजित
 एकसौ एक कलामात्र है ॥ २०५२ ॥ ३३५६^१/_८ ।

इस पर्वतपर जिनभवनादिक सौमनसपर्वतके ही समान हैं । विशेष केवल यह है कि यहां
 देवियोंके नाम अन्य हैं ॥ २०५३ ॥

स्वस्तिककूटपर बला नामक व्यन्तरदेवी और कनककूटपर वारिषेणा नामक उत्तम देवी
 रहती है ॥ २०५४ ॥

मन्दरपर्वतसे आधा योजन जाकर विद्युत्प्रभपर्वतमें पर्वतके विस्तारसमान लंबी रमणीय
 गुफा स्थित है ॥ २०५५ ॥

इसके दोनों पार्श्वभागोंमें अपने योग्य उंचाई व विस्तारसे सहित तथा नाना उत्तम
 रत्नोंसे रमणीय अकृत्रिमरूप द्वार हैं ॥ २०५६ ॥

गन्धमादनपर्वतके ऊपर सात कूट स्थित हैं । सिद्ध नामक, गन्धमादन, देवकुरु, गन्ध-
 व्यास (गन्धमालिनी ?), लोहित, स्फटिक और आनन्द, ये उन कूटोंके सात नाम हैं । इन
 कूटोंकी उंचाई आदिक सौमनसपर्वतके समान ही जानना चाहिये ॥ २०५७-२०५८ ॥

१ द एकत्तर° । २ द व गुणारम्भे. ३ द व विथारो. ४ द व राणं.

णवरि विसैसो एसो लोहितकूडे वसेदि भोगवदी । भोगंकइ^१ भो देवी कूडे फलिहाभिधानमि ॥ २०५९
 णव कूडा चेद्वे उवरिमि गिरिस्स मालवंतस्स । सिद्धक्खमालमुत्तरैकुरुकच्छो सागरं हि^२ रजदक्खं ॥ २०६०
 तह पुण्णभइसीदा हरिसहणामो हमाण कूडाणं । वित्थारोदयपट्टुदी विज्जुप्पभकूडसारिच्छा ॥ २०६१
 एक्को णवरि विसैसो सागरकूडेसु भोगवदिणामा । णिवसेदि रजदकूडे णामेणं भोगमालिणी देवी ॥ २०६२
 मंदरगिरिदेो गच्छिय जोयणमइं गिरिमि एदस्सि । सोहेदि गुंहा पभवयवित्थारसरिच्छदीहत्ता ॥ २०६३
 तीए दोपासेसुं दारा णियजोग्गाउदयवित्थारा । फुरिदवररयणकिरणा अकिट्ठिमा ते णिरुवमाणा ॥ २०६४
 णिसहधराहरउवरिमतिगिंछदहस्स उत्तरदुवारे । णिगच्छेदि उभवणदी सीतोदा भुवणविवखादा ॥ २०६५
 जोयण सत्तसहस्से चउस्सदे एक्कवीस अदिरित्तं । णिसहस्सोवारे वक्खदि सीतोदा उत्तरमुहेणं ॥ २०६६
 आगंतूण तदो सा पडिसीदोदणामकुंडमि । पडिदूणं णिगच्छदि तस्सुत्तरतोरणदुवारे ॥ २०६७
 णिगच्छिय सा गच्छदि उत्तरमगेण जाव मेरुगिरिं । दोकोसेहिमपाविय णिवत्तदे पच्छिममुहेणं ॥ २०६८

विशेष यह है कि लोहितकूटपर भोगवती और स्फटिक नामक कूटपर भोगंकृति या भोगंकरा नामक देवी निवास करती है ॥ २०५९ ॥

माल्यवान्पर्वतके ऊपर नौ कूट स्थित हैं । सिद्ध नामक, माल्यवान्, उत्तरकुरु, कच्छ, सागर, रजत नामक, पूर्णभद्र, सीता और हरिसह, ये इन कूटोंके नाम हैं । इनका विस्तार व उंचाई आदिक विद्युत्प्रभपर्वतके कूटोंके सदृश समझना चाहिये ॥ २०६०-२०६१ ॥

विशेषता केवल यह है कि सागरकूटपर भोगवती और रजतकूटपर भोगमालिनी नामक देवी निवास करती है ॥ २०६२ ॥

मन्दरपर्वतसे आधा योजन आगे जाकर इस पर्वतके ऊपर पर्वतीय विस्तारके सदृश लंबी गुफा कही जाती है ॥ २०६३ ॥

उसके दोनों पार्श्वभागोंमें अपने योग्य उदय व विस्तारसे सहित तथा प्रकाशमान उत्तम रत्नकिरणोंसे संयुक्त वे अकृत्रिम एवं अनुपम द्वार हैं ॥ २०६४ ॥

निषधपर्वतके ऊपर तिगिंछद्रहके उत्तरद्वारसे भुवनविख्यात सीतोदा महानदी निकलती है ॥ २०६५ ॥

यह सीतोदा नी उत्तरमुख होकर सात हजार चारसौ इक्कीस योजनसे कुछ अधिक निषधपर्वतके ऊपर जाती है ॥ २०६६ ॥

पश्चात् वह नदी पर्वतपरसे आकर और प्रतिसीतोद नामक कुण्डमें गिरकर उसके उत्तर-तोरणद्वारसे निकलती हुई उत्तर मार्गसे मेरुपर्वतपर्यन्त जाती है । पुनः दो कोसोंसे मेरु पर्वतको न पाकर अर्थात् मेरुपर्वतसे दो कोस इधर ही रहकर उक्त नदी पश्चिमकी ओर मुड़ जाती है ॥ २०६७-२०६८ ॥

१ द व भोगंकदि. २ द व मंतर. ३ द व सागरंमि. ४ द व साहेदि गुणा.

विज्जुप्पहस्स गिरिणो गुहयाए उत्तरमुहेणं । पविसेदि^१ भइसाले^२ वंकसरुवेण तेत्तिअंतरिदा ॥ २०६९
 मेरुबहुमज्जभाणं गियमज्जाप्पणिधिं वि कादूणं^३ । पच्छिममुहेण वण्णदि विदेहविजयस्स बहुमज्जे ॥ २०७०
 देवकुरुल्लेत्तजादा णदी सहस्सा हवंति पुलसीदी । सीतोदापडितीरं पविसंति सहस्स बादालं ॥ २०७१
 ८४००० ।

अपरविदेहसमुभवणदी समग्गा हवंति चउलक्खा । अडदालं च सहस्सा अडतीसा पविसंति सीदोदं ॥ २०७२
 ४४८०३८ ।

जंबूदीवस्स तदो जगदीबिलदारणुण संचरियं । पविसइ लवणंणुणिहिं परिवारणदीहिं जुत्ता सा ॥ २०७३
 रंदावगाठपहुदी हरिकंतादो भवंति दोगुणिदा । तीए वेतव्वेदीउववणसंडाहिरामाए ॥ २०७४
 जोयणसहस्समेकं गित्तहगिरिंदस्स उत्तरे गंतुं । चेट्टंति जमकसेला सीदोदाउभयपुल्लिणेतुं ॥ २०७५
 णामेण य जमकडो पुव्वम्मि तह गदीए चेट्टेदि । अवरे मेवंकडो फुरंतवररयणकिरणोहो ॥ २०७६
 दोगणं^४ वि अंतरालं पंचसया जोयणाणि सेलाणं^५ । दोगिण सहस्सा जोयण तुंगा मूले सहस्सवित्थारो ॥ २०७७
 ५०० । २००० । १००० ।

अनन्तर वह नदी उतनेमात्र (दो कोस) अंतरसे सहित हो कुटिलरूपसे विद्युत्प्रभपर्वतकी गुफाके उत्तरमुखसे भद्रशालवनमें प्रवेश करती है ॥ २०६९ ॥

मेरुके बहुमज्जभागको अपना मध्यप्रणिधि करके वह नदी पश्चिममुखसे विदेहक्षेत्रके बहु-मध्यमें होकर जाती है ॥ २०७० ॥

देवकुरुक्षेत्रमें उत्पन्न हुई नदियां चौरासी हजार हैं । इनमेंसे ब्यालीस हजार नदियां सीतोदाके दोनों तीरोंमेंसे प्रत्येक तीरमें प्रवेश करती हैं ॥ २०७१ ॥ ८४००० ।

अपरविदेहक्षेत्रमें उत्पन्न हुई सम्पूर्ण नदियां चार लाख अड़तालीस हजार अड़तीस हैं, जो सीतोदामें प्रवेश करती हैं ॥ २०७२ ॥ ४४८०३८ ।

पश्चात् जम्बूद्वीपकी जगतीके बिलद्वारमेंसे जाकर वह नदी परिवारनदियोंसे युक्त होती हुई लवणसमुद्रमें प्रवेश करती है ॥ २०७३ ॥

दो तटवेदियों और उपवनखण्डोंसे अभिराम उस सीतोदानदीका विस्तार व गहराई आदि हरिकान्तानदीसे दूनी है ॥ २०७४ ॥

निषधपर्वतके उत्तरमें एक हजार योजन जाकर सीतोदानदीके दोनों किनारोंपर यमक-शैल स्थित हैं ॥ २०७५ ॥

नदीके पूर्वमें प्रकाशमान उत्तम रत्नोंके किरणसमूहसे सहित यमकूट और पश्चिममें मेघकूट है ॥ २०७६ ॥

इन दोनों पर्वतोंका अन्तराल पांचसौ योजनमात्र है । प्रत्येक पर्वतकी उंचाई दो हजार योजन और विस्तार मूलमें एक हजार योजनप्रमाण है ॥ २०७७ ॥

५०० । २००० । १००० ।

१ द पविसेवि. २ द ब भइसालो. ३ द ब कूडाण. ४ [दोण्हं]. ५ द ब सेलाणि.

सत्तसया पण्णसा पत्तेकं ताण मज्झविथारे । पंचसयजोयणार्णे सिहरतले रुंदपरिमाणं ॥ २०७८

७५० । ५०० ।

एदाणं परिहीओ विथारे तिगुणिदग्गि भदिरित्ते । भवगाढो जमगाणं गियणियउच्छेहचउभागो ॥ २०७९

जमकोवारे बहुमज्जे पत्तेकं होंति दिव्वपासादा । पणवणकोसा रुंदा तद्गुणुच्छेहसंपण्णा ॥ २०८०

१२५ । २५० ।

उच्छेहअद्दवासा सव्वे तवणिज्जरजदरयणमया । धुवंतधयवदाया वरतोरणदाररमणिज्जा ॥ २०८१

१२५ ।

जमकगिरीणं उवारे अत्रे वि हवंति दिव्वपासादा । उच्छेहवासपहुदिसु उच्छण्णो ताण उवएसो ॥ २०८२

उत्रवणसंडोई जुदा पोखरणीकूववाविआरम्मा । फुरिदवररयणदीवा ते पासादा विरायंते ॥ २०८३

पम्बदसरिच्छणामा विंतरदेवा वसंति एदेसुं । दसकोदेहुसुंगा पत्तेकं एक्कपल्लाऊ ॥ २०८४

सामाणियतगुरक्खा सत्ताणीयाणि परिसतिदयं च । किन्विसियआभियोगा पट्टणया ताण होंति पत्तेकं ॥ २०८५

सामाणियपहुदीणं पासादा कणयरजदरयणमया । तदेवीणं भवणा सोहंति हु गिरुवमायारा ॥ २०८६

उन प्रत्येक पर्वतोंका मध्यविस्तार सातसौ पचास योजन और शिखरतलमें विस्तारका प्रमाण पांचसौ योजन है ॥ २०७८ ॥ ७५० । ५०० ।

इनकी परिधियां तिगुणे विस्तारसे अधिक हैं । यमकपर्वतोंकी गहराई अपनी उंचाईके चतुर्थ भागप्रमाण है ॥ २०७९ ॥

प्रत्येक यमकपर्वतके ऊपर बहुमध्यभागमें पांचके घन अर्थात् एकसौ पच्चीस कोस विस्तारसे सहित और इससे दूनी उंचाईसे संपन्न दिव्य प्रासाद हैं ॥ २०८० ॥ १२५ । २५० ।

सुवर्ण, चांदी एवं रत्नोंसे निर्मित, फहराती हुई ध्वजा-पताकाओंसे संयुक्त और उत्तम तोरण-द्वारोंसे रमणीय ये सब प्रासाद अपनी उंचाईके अर्धभागप्रमाण विस्तारसे सहित हैं ॥ २०८१ ॥

१२५ ।

यमकपर्वतोंके ऊपर और भी दिव्य प्रासाद हैं । उनकी उंचाई व विस्तारादिका उपदेश नष्ट हो गया है ॥ २०८२ ॥

उपवनखण्डोंसे सहित, पुष्करिणी, कूप व वापिकाओंसे रमणीय, और प्रकाशमान उत्तम रत्नदीपकोंसे संयुक्त वे प्रासाद विराजमान हैं ॥ २०८३ ॥

इन प्रासादोंमें पर्वतोंके सदृश नामवाले व्यन्तरदेव निवास करते हैं । इनमेंसे प्रत्येक दश धनुष ऊंचे आर एक पल्यप्रमाण आयुसे सहित हैं ॥ २०८४ ॥

उनमेंसे प्रत्येकके सामानिक, तनुरक्ष, सप्तानीक, तीनों पारिषद, किन्विषिक, आभियोग्य और प्रकीर्णक देव होते हैं ॥ २०८५ ॥

सुवर्ण, चांदी एवं रत्नोंसे निर्मित सामानिकप्रभृति देवोंके प्रासाद और अनुपम आकारवाले उनकी देवियोंके भवन शोभायमान हैं ॥ २०८६ ॥

जमकंमेघसुराणं भवणेर्हितो दिसापु पुष्पाए । एकेकं जिणगेहा पंडुगजिणगेहसारिच्छा ॥ २०८७

पंडुगजिणगेहाणं मुहुमंइवपहुदिवण्णा सन्वा । जा पुव्वस्सि भणिदा सा जिणभवणाण एदाणं ॥ २०८८

जमकंमेघगिरीदेः पंचसया जोयणाणि गंतूणं । पंचदहौ पत्तेकं सहस्सदलजोयणंतरिदा ॥ २०८९

५०० ।

उत्तरदक्खिणदीहा सहस्समेकं हवंति पत्तेकं । पंचसयजोयणाइं रुंदौ दसजोयणवगाढा ॥ २०९०

१००० । ५०० । १० ।

णिसहकुरुसूरसुलसा बिज्जुणामेइ होंति ते पंच । पंचाणं बहुमज्जे सीशेदा सा गदौ सरिया ॥ २०९१

होंति दहाणं मज्जे शंबुजकुसुमाण दिव्वभवणेसुं । णियणियदहणामाणं णागकुमाराण वासौ वि ॥ २०९२

अवसेतवण्णाओ जाओ पउमदहहिर्मि भणिदाओ । ताओ श्विय एदेसुं णादव्वाओ वरदहेसुं ॥ २०९३

एकेकस्स दहस्स य पुव्वदिसापु य अवरदिग्भाए । दह दह कंचणसेला जोयणसयमेत्तउच्छेहा ॥ २०९४

१०० ।

रुंदं मूलम्मि सदं पणत्तरि जोयणाणि मज्जाम्मि । पण्णासा सिहरतले पत्तेकं कण्ठसेलाणं ॥ २०९५

१०० । ७५ । ५० ।

यमक और मेघ सुरोंके भवनोंसे पूर्वदिशामें पाण्डुकवनके जिनमन्दिरसदृश एक एक जिनभवन हैं ॥ २०८७ ॥

पहिले पाण्डुकवनमें स्थित जिनभवनोंके मुखमण्डपादिकका जो सब वर्णन किया गया है, वही वर्णन इन जिनभवनोंका भी समझना चाहिये ॥ २०८८ ॥

यमक और मेघगिरिसे आगे पांचसौ योजन जाकर पांच द्रह हैं, जिनमें प्रत्येकके बीच अर्ध सहस्र अर्थात् पांचसौ योजनका अन्तराल है ॥ २०८९ ॥ ५०० ।

प्रत्येक द्रह एक हजार योजनप्रमाण उत्तर-दक्षिण लंबे, पांचसौ योजन चौड़े और दश योजन गहरे हैं ॥ २०९० ॥ १००० । ५०० । १० ।

निषध, कुरु (देवकुरु), सूर, सुलस और विद्युत्, ये उन पांच द्रहोंके नाम हैं । इन पांचों द्रहोंके बहुमध्यभागमेंसे सीतोदा नदी गई है ॥ २०९१ ॥

द्रहोंके मध्यमें कमलपुष्पोंके दिव्य भवनोंमें अपने अपने द्रहके नामवाले नागकुमारदेवोंके निवास हैं ॥ २०९२ ॥

अवशेष वर्णनार्थे जो पद्मद्रहके विषयमें कही गई हैं, वे ही इन उत्तम द्रहोंके विषयमें भी जानना चाहिये ॥ २०९३ ॥

प्रत्येक द्रहके पूर्व और पश्चिम दिग्भागमें एकसौ योजन ऊंचे दश दश कांचनशैल हैं ॥ २०९४ ॥ १०० ।

इन प्रत्येक कनकपर्वतोंका विस्तार मूलमें सा, मध्यमें पचचार और शिखरतलमें पचास योजनप्रमाण है ॥ २०९५ ॥ १०० । ७५ । ५० ।

१ द भवणेर्हिते. २ द पुष्पाय. ३ द अ पंचदहो. ४ द अ रुंदं. ५ द अ रदा. ६ द अ णामाओ. ७ द णामा, अ णासा. ८ द अ जादी पउदहहिमि. ९ द अ उच्छेहो. १० द जणय, अ जाणय.

पणवीसजोयणाई अवगाढा ते फुरंतमणिकिरणा । त्रिगुणदणियवित्थारा आदिरित्ता ताण परिहीओ ॥ २०९६
२५ ।

चउतोरणवेदीहिं मूले उवरिम्मि उववणवणेहिं । पोक्खरणीहिं रग्गा कणयगिरी मणहरा सव्वे ॥ २०९७
कणयगिरीणं^१ उवरिं पासादा कणयरजदरयणमथा । णखंतधयवदाया कालागरुधूपगंधहु ॥ २०९८
यमकंमेषगिरी व्व कंचणसेलाण वण्णणं सेसं । णवरि विसैसो कंचणणाभवेतराणं वासेदे ॥ २०९९
दुसहस्सजोयणाणिं बाणउदी दो कलाउ पविहत्ता । उणवीसेहिं गच्छिय विउजुदहादो^१ य उत्तरे भागे ॥ २१००
२०९२ । क २ ।

१९

चेद्वेदि दिव्ववेदी जोयणकोसद्वउदयवित्थारा । पुग्वावरभाएसुं संलग्गा गयदंतसेलाणं ॥ २१०१
जो १ । को १ ।

२

चरियट्ठालयविउल्लो बहुतोरणदारसंजुदा रग्गा । दारोपरिमतलेसुं सा जिणभवणेहिं संपुण्णा ॥ २१०२
पुग्वावरभाएसुं सीदोदणदीए भद्रसालवणे । सिद्धिकयंजणसेला णामेणं दिग्गइदित्ति^१ ॥ २१०३
जोयणसयमुत्तुंगा तेत्तियपरिमाणमूलवित्थारा । उस्सेहत्तुरिमगाढा पण्णासा सिद्धरविक्खंभो ॥ २१०४
१०० । १०० । २५ । ५० ।

प्रकाशमान मणिकिरणोंसे सहित वे पर्वत पच्चीस योजन गहरे हैं। इनकी परिधियाँ अपने त्रिगुणे विस्तारसे अधिक ह ॥ २०९६ ॥ २५ ।

ये सब मनोहर कनकगिरि मूलमें व ऊपर चार तोरणवेदियों, वन-उपवनों और पुष्करिणियोंसे रमणीय हैं ॥ २०९७ ॥

कनकगिरियोंके ऊपर सुवर्ण, चांदी एवं रत्नोंसे निर्मित, नाचती हुई ध्वजापताकाओंसे सहित और कालागरु धूपकी गन्धसे व्याप्त प्रासाद ह ॥ २०९८ ॥

कांचनशैलोंका शेष वर्णन यमक और मेषगिरिके समान है। विशेषता केवल इतनी है कि ये पर्वत कांचन नामक व्यन्तर देवोंके निवास ह ॥ २०९९ ॥

विद्युत्द्रहसे उत्तरकी ओर दो हजार बानवै योजन और उनीससे विभक्त दो कलाप्रमाण (२०९२ $\frac{२}{३}$) जाकर एक योजन ऊंची, अर्ध कोसप्रमाण विस्तारसे सहित और पूर्व-पश्चिम भागोंमें गजदन्तपर्वतोंसे संलग्न दिव्य वेदी स्थित है ॥ २१००-२१०१ ॥ यो. १ । को. १ ।

वह वेदी विपुल मार्ग और अट्टालयोंसे सहित, बहुत तोरणद्वारोंसे संयुक्त और द्वारोंके उपरिम भागोंमें स्थित जिनभवनोंसे परिपूर्ण है ॥ २१०२ ॥

भद्रशालवनके भीतर सीतोदानदीके पूर्व-पश्चिम भागोंमें सिद्धिक (स्वस्तिक) और अंजन नामक दिग्गजेन्द्र पर्वत हैं ॥ २१०३ ॥

ये पर्वत एकसौ योजन ऊंचे, इतने ही प्रमाण मूलविस्तारसे सहित और ऊंचाईके चतुर्थ भागप्रमाण पृथिवीमें गहरे हैं। तथा इनका शिखरविस्तार पचास योजनमात्र है ॥ २१०४ ॥

१०० । १०० । ५० । २५ ।

१ द ब कणयमईणं. २ द ब णामा वेतरं पि. ३ द ब उज्जुदहादो. ४ द ब विरदा.
५ द ब दिग्गइदित्ति.

पुत्रं पिव वणसंज्ञा मूले उवरिभि दिग्गयाणं^१ पि । वरवेदीदारजुदा समंतदो सुंदरा होंति ॥ २१०५
 एदाणं परिहीओ वासेणं तिगुणिदेण अधियाओ । ताण उवरिभि दिग्वा पासादा कणयरयणमया ॥ २१०६
 पणघणकोसायामा तइलवासा हवति पत्तेकं । सब्बे सरिसुच्छेहा वासेण दिवडुगुणिदेणं ॥ २१०७

१२५ । १२५ । ३७५ ।

२ ४

एदसुं भवणेसुं कीडेदि जमो चि वाहणो देवो । सक्कस्स विकुम्बंतो एरावदहत्थिरूवेणं ॥ २१०८
 तत्तो सीदोदाए पच्छिमतीरे जिणिदपासादो^२ । मंदरदक्खिणभागे तिहुवणचूडामणीणामो ॥ २१०९
 उच्छेहवासपहुदिं पंडुगजिणणोहमंदिराहिंतो । मुहमंडवमधिठाणप्पहुदिं^३ च चउग्गुणं तस्स ॥ २११०
 मंदरपच्छिमभागे सीदोदणदीए उत्तरे तीरे । चेट्टदि जिणिदभवणं^४ पुत्रं पिव वणोहिं जुदं ॥ २१११
 सीदोदवाहिणीए दक्खिणतीराम्भि भइसालवणे । चेट्टेदि कुमुदसेलं^५ उत्तरतीरे पलासगिरी ॥ २११२
 एदाओ वणणामो सयलाओ दिग्गइंदसरिसाओ । णवरि विसेसो एसो वासो वरुणस्स^६ उत्तरिंदस्स ॥ २११३

इन दिग्गजपर्वतोंके ऊपर व मूलमें पहिलेके ही समान उत्तम वन-वेदीद्वारोंसे संयुक्त और सब ओर सुन्दर वनखण्ड हैं ॥ २१०५ ॥

इनकी परिधियां तिगुणे विस्तारसे अधिक हैं । उन पर्वतोंके ऊपर सुवर्ण और रत्नमय दिव्य प्रासाद हैं ॥ २१०६ ॥

इन सबमें प्रत्येक प्रासाद पांचके घन अर्थात् एकसौ पच्चीस कोसप्रमाण लंबे, इससे आधे विस्तारसे सहित और डेढ़गुणे विस्तारके सदृश ऊंचे हैं ॥ २१०७ ॥ १२५ । १२५ । ३७५ ।

इन भवनोंमें सौधर्म इन्द्रका यम नामक वाहनदेव क्रीडा किया करता है । यह देव देरावतहाथीके रूपसे विक्रिया करता है ॥ २१०८ ॥

इसके आगे मन्दरपर्वतके दक्षिण भागमें सीतोदानदीके पश्चिम किनारेपर त्रिभुवनचूडामणि नामक जिनेन्द्रप्रासाद है ॥ २१०९ ॥

उस जिनेन्द्रप्रासादकी उंचाई व विस्तारप्रमृति तथा मुखमण्डप व अधिष्ठानप्रमृति पाण्डुक-वनके जिनेन्द्रमन्दिरोंसे चौगुणे हैं ॥ २११० ॥

मन्दरपर्वतके पश्चिम भागमें सीतोदानदीके उत्तर किनारेपर पूर्वके ही समान वर्णनोंसे युक्त जिनेन्द्रभवन स्थित है ॥ २१११ ॥

भद्रशालवनमें सीतोदानदीके दक्षिण किनारेपर कुमुदशैल और उत्तर किनारेपर पलास-गिरि स्थित है ॥ २११२ ॥

ये सम्पूर्ण वर्णनायें दिग्गजेन्द्रपर्वतोंके सदृश हैं । विशेष केवल यह है कि यहां उत्तरेन्द्रके लोकपाल वरुणका निवास है ॥ २११३ ॥

१ द व दिग्गदानं. २ द व 'पासादा. ३ द व 'जिणणाम'. ४ द व मुहमंडलमदिवासं पहुदि.
 ५ द जिणंदभवणं. ६ द व कुणदिसेलं. ७ द व एसो वरुणसुं.

तस्यो पच्छिमभागे कणयमया भद्रशालवणवेदी । नीलगणिसहाचलाणं उपवनवेदी^१ संलग्ना ॥ २११४
 तेतीससहस्राहं जोयणया । छस्सयाहं पुलसीदी । उणवीसहिदाओ चउक्कलाओ वेदीए दीहत्तं ॥ २११५
 उवरिम्मि नीलगिरिणो दिब्बदहो केसरि त्ति विक्खादो । तस्स य दक्खिणदारेणं गच्छदि वरणहं सीदा ॥ २११६
 सीदोदाय सरिच्छा पड्डिउणं सीदकुंडेउवरिम्मि । तद्दक्खिणदारेणं णिकामदि दक्खिणमुहेणं ॥ २११७
 णिकामिदूणं वच्चदि दक्खिणभागोण जाव मेरुगिरिं । दोकोसेहिमपात्रिय पुब्बमुही वलदि तत्तिअंतरिदा ॥ २११८
 सेल्लिम्मि मालवन्ते गुहाए दक्खिणमुहाए पविसेदि । णिस्सरिदूणं गच्छदि कुटिला^४ य मेरुमज्झंतं ॥ २११९
 तगिरिमज्झपदेसं णियमज्झपदेसपणिधियं कट्टुं^५ । पुब्बमुहेणं गच्छदि पुब्बविदेहस्स बट्टमज्झे ॥ २१२०
 जंबूदीवस्स तदो जगदीबिलदारएण संचरियं । परिवारणदीहि जुदा पविसदि लवणणववं सीदा ॥ २१२१
 रुंदावगाठपहुंदि तद्द वेदीउपवणादिकं सब्बं । सीदोदासारिच्छं सीदणदीए वि णादब्बं^६ ॥ २१२२
 णीकाचलदक्खिणदो एकं गंतुण जोयणसपत्तं । सीदादोपासेसुं चेट्टंते दोण्णि जमकगिरी ॥ २१२३

१००० ।

इसके आगे पश्चिम भागमें नील व निषध पर्वतकी उपवनवेदीसे संलग्न सुवर्णमय भद्रशालवनवेदी है ॥ २११४ ॥

वेदीकी लंबाई तेतीस हजार छहसौ चौरासी योजन और उन्नीससे भाजित चार कला-प्रमाण है ॥ २११५ ॥

नीलपर्वतके ऊपर केसरी नामसे प्रसिद्ध दिव्य द्रह है । उसके दक्षिणद्वारसे सीता नामक उचाम नदी निकलती है ॥ २११६ ॥

सीतानदी सीतोदाके समान ही सीताकुंडमें गिरकर दक्षिणमुख होती हुई उसके दक्षिणद्वारसे निकलती है ॥ २११७ ॥

कुंडसे निकलकर वह नदी मेरुपर्वत तक दक्षिणकी ओरसे जाती हुई दो कोसोंसे उस मेरुपर्वतको न पाकर उतनेमात्र अन्तरसहित पूर्वकी ओर मुड़ जाती है ॥ २११८ ॥

उक्त नदी माल्यवंतपर्वतकी दक्षिणमुखवाली गुफामें प्रवेश करती है । पश्चात् उस गुफामेंसे निकलकर कुटिलरूपसे मेरुपर्वतके मध्यभाग तक जाती है ॥ २११९ ॥

उस पर्वतके मध्यभागको अपना मध्यप्रदेशप्रणिधि करके वह सीतानदी पूर्वविदेहके ठीक बीचमेंसे पूर्वकी ओर जाती है ॥ २१२० ॥

अनन्तर जम्बूद्वीपकी जगतीके बिलद्वारमेंसे जाकर वह सीतानदी परिवारनदियोंसे युक्त होती हुई लवणसमुद्रमें प्रवेश करती है ॥ २१२१ ॥

सीतानदीका विस्तार व गहराई आदि तथा उसकी वेदी और उपवनादिक सब सीतोदाके सदृश ही जानना चाहिये ॥ २१२२ ॥

नीलपर्वतके दक्षिणमें एक हजार योजन जाकर सीताके दोनों पार्श्वभागोंमें दो यमकगिरि स्थित हैं ॥ २१२३ ॥ १००० ।

१ व वेदीओ. २ द व सीदकुंडं. ३ द व सीलम्मि. ४ व कुटिलाया. ५ द व कुंडो. ६ द व णादब्बं.

पुष्पस्ति चित्तणगो^१ पच्छिमभाए विचित्तकूडो^२ य । जमकंमेधगिरिं स्व सव्वं चिय वण्णणं तणं ॥ २१२४
जमकगिरिंदाहिंते पंचसया जोयणाणि गंतूणं । पंच दहा पत्तेकं सहस्सदलजोयणंतारिदा ॥ २१२५

५०० ।

नीलकुरुहंदुएरावदो^३ य णामेहिं मालवंतो य । ते^४ दिव्वदहा णिसदहहादिवरवण्णणेहिं जुदा ॥ २१२६
दुसइस्सा बाणउद्री जोयण दोभाग ऊणवीसहिदा । चरिमदहादो दक्खिणभागे^५ गंतूण होदि वरवेदी ॥ २१२७
पुष्पावरभाएसुं सा गयदंताचलाण संलग्गा । इग्गिजोयणसुत्तंगा जोयणअट्टंसैविथारा ॥ २१२८

जो १ । दं १००० ।^६

चरिरेट्टालयपउरा सा वेदी विविहअयवडेहि जुदा । दारोवरिमदिदेहिं^७ जिग्गिदभवणेहिं रमणिजा ॥ २१२९
वरभइसालमअसे सीदादुतडेसु दिग्गहंदगिरी । रोचणवतंसकूडे सट्टियगिरिरेवणणेहिं जुदा ॥ २१३०
णवरि विसेसो एको इंसानिदस्स वाहणो^८ देवो । णामेणं बइसमणो तेषुं लीलाए चेट्टेदि ॥ २१३१
सीदातरंगिणीए पुष्पभिम तदो जिग्गिदपासादो । मंदरउत्तरपासे गयदंतबंभंतरे होदि ॥ २१३२

सीताके पूर्वमें चित्रनग और पश्चिम भागमें विचित्रकूट है। इनका सब वर्णन यमक और मेघगिरिके सदृश ही समझना चाहिये ॥ २१२४ ॥

यमकपर्वतोके आगे पांचसौ योजन जाकर पांच द्रह हैं, जिनमेंसे प्रत्येक अर्ध सदृश अर्धात् पांचसौ योजनप्रमाण दूरीपर हैं ॥ २१२५ ॥ ५०० ।

नील, कुरु (उत्तरकुरु), चन्द्र, ऐरावत और माल्यवन्त, ये उन दिव्य द्रहोंके नाम हैं। ये दिव्य द्रह निषधद्रहादिकके उत्तम वर्णनोंसे युक्त हैं ॥ २१२६ ॥

अन्तिम द्रहसे दो हजार बानव्रै योजन और उन्नीससे भाजित दो भागप्रमाण जाकर दक्षिणभागमें उत्तम वेदी है ॥ २१२७ ॥

वह वेदी पूर्व-पश्चिम भागोंमें गजदन्तपर्वतोसे संलग्न, एक योजन ऊंची और योजनके आठवें भागप्रमाण विस्तारसे सहित है ॥ २१२८ ॥ यो. १ । दं. १००० ।

प्रचुर मार्ग व अट्टालिकाओंसे सहित और नाना प्रकारकी ध्वजा-पताकाओंसे संयुक्त वह वेदी द्वारोंके उपरिम भागोंमें स्थित जिनेन्द्रभवनोंसे रमणीय है ॥ २१२९ ॥

उत्तम भद्रशालवनके मध्यमें सीतानदीके दोनों किनारोंपर स्वस्तिक [व अंजन] गिरिके समान वर्णनोंसे युक्त रोचन व अवतंसकूट नामक दिग्गजेन्द्रगिरि हैं ॥ २१३० ॥

विशेषता केवल एक यही है कि उन भवनोंमें ईशानेन्द्रका वैश्रवण नामक वाहनदेव लीलासे निवास करता है ॥ २१३१ ॥

गजदन्तके अभ्यन्तर भागमें सीतानदीके पूर्व और मन्दरपर्वतके उत्तरपार्श्वभागमें जिनेन्द्रप्रासाद स्थित है ॥ २१३२ ॥

१ द ब चेतणगो. २ द ब विचित्तकूडा. ३ द ब कुरुहहएवावदा. ४ ब ते दिव्व°. ५ द ब भागा.
६ द ब अदंस°. ७ द ब दं ४००० ।. ८ ब वरियट्टालय°. ९ द दारोवरिमरिदेहिं, ब दारोपरमतलेहिं.
१० द ब रावणतवरस कूडेसट्टिगिरि°. ११ द ब वाहणा.

सीदाए दक्खिणए जिणभवणं भद्रशालवणमज्जे । मंदरपुब्बदिसाए पुब्बोदिदवण्णणालुत्तं ॥ २१३३
 सीदाणदिए तत्तो उत्तरतीरमि दक्खिणे तीरे । पुब्बोदिदकमजुत्ता पउमोत्तरणीलदिग्गइंदाओ ॥ २१३४
 णवरि विसैसो एक्को सोमो णामेण चेट्टदे तेसुं । सोइम्मिदस्स तहा वाहणदेओ जमो णाम ॥ २१३५
 मेरुगिरिपुब्बदक्खिणपच्छिमए उत्तरमि पत्तेकं । सीदासीदोदाए पंच दहा केह इच्छंति ॥ २१३६
 ताणं उवदेसेण य एक्केकवहस्स दोसु तीरेसुं । पण पण कंचणसेला पत्तेकं होंति गियमेण ॥ २१३७

[पाठान्तरम् ।]

मंदरगिरिददक्खिणविभागदभद्रशालवेदीदो । दक्खिणभायमि पुढं णिसहस्स य उत्तरे भागे ॥ २१३८
 विज्जुप्पहपुब्बदिसा सोमणसादो य पच्छिमे भागे । पुब्बावरतीरेसुं सीदोदे होदि देवकुरु ॥ २१३९
 णिसहवणवेदिपासे तस्स य पुब्बावरेसु दीहत्तं । तेवणसहस्साणिं जोयणमाणं विणिहिट्ठं ॥ २१४०
 अहसहस्ता चउसयचउतीला मेरुदक्खिणदिसाए । सिरिभद्रशालवेदियपासे तक्खेत्तदीहत्तं ॥ २१४१

८४३४ ।

एकरससहस्साणिं पंचसया जोयणाणि बाणउदी । उणवीलाहिदा दुकला तस्सुत्तरदक्खिणे खंडो ॥ २१४२

११५९२ । २ ।

१९

भद्रशालवनके मध्यमें सीताके दक्षिण और मन्दरकी पूर्वदिशामें पूर्वोक्त वर्णनासे सहित
 जिनभवन है ॥ २१३३ ॥

इसके आगे सीतानदीके उत्तर और दक्षिण किनारोंपर पूर्वोक्त क्रमसे युक्त पद्मोत्तर और
 नील नामक दिग्गजेन्द्र पर्वत स्थित हैं ॥ २१३४ ॥

यहां विशेषता एक यह है कि उन पर्वतोंपर सौधर्म इन्द्रके सोम और यम नामक वाहन-
 देव रहते हैं ॥ २१३५ ॥

कितने ही आचार्य मेरुपर्वतके पूर्व, दक्षिण, पश्चिम और उत्तर, इनमेंसे प्रत्येक दिशामें
 सीता तथा सीतोदानदीके पांच द्रहोंको स्वीकार करते हैं ॥ २१३६ ॥

उनके उपदेशसे एक एक द्रहके दोनों किनारोंमेंसे प्रत्येक किनारेपर नियमसे पांच पांच
 कांचनशैल हैं ॥ २१३७ ॥

[पाठान्तर ।]

मन्दरपर्वतके दक्षिणभागमें स्थित भद्रशालवेदीसे दक्षिण, निषधसे उत्तर, विद्युत्प्रभके
 पूर्व और सौमनसके पश्चिम भागमें सीतोदाके पूर्व-पश्चिम किनारोंपर देवकुरु है ॥ २१३८-२१३९ ॥

निषधपर्वतकी वनवेदीके पासमें उसकी पूर्व-पश्चिम लंबाई तिरेपन हजार योजनप्रमाण
 बतलाई गई है ॥ २१४० ॥

मेरुकी दक्षिणदिशामें श्रीभद्रशालवेदीके पास उस क्षेत्रकी लंबाई आठ हजार चारसौ
 चौतीस योजनमात्र है ॥ २१४१ ॥ ८४३४ ।

उसका विस्तार उत्तर-दक्षिणमें ग्यारह हजार पांचसौ बानवै योजन और उन्नीससे भाजित
 दो कलामात्र है ॥ २१४२ ॥ ११५९२ ह^२ ।

पशुवीससहरसाहं णवसयह्णिसीदिजोयणा रुंदो । दोगयदंतसमीवे वंकसरुवेण णिदिट्ठं ॥ २१४३
२५९८१ ।

णिसहवरवेदिवारणदंताचलपासकुंडाणिस्सरिदा । चउसीदिसहस्साणि णदीउ पविसंति^१ सीदोदं ॥ २१४४
८४००० ।

सुसमसुसमग्नि काले जा भणिदा वण्णणा विचित्तयरा । सा हाणीए विहीणा एदस्सिं णिसहसेले य ॥ २१४५
णिसहस्सुत्तरपासे पुब्बाए दिसाए विज्जुपद्दगिरिणे । सीदोदवाहिणीए पच्छिल्लदिसाए भागग्नि ॥ २१४६
मंदरगिरिदण्डरिदिभागे खेतग्नि देवकुरुणामे । सम्भैल्लिरुक्खाण थलं रजदमयं चेद्वदे रम्मं ॥ २१४७
पंचसयजोयणाणि हेट्टतले तस्स होदि वित्थारो । पण्णारस परिहीए एकसीदिजुदा य तस्सधिया ॥ २१४८
५०० । १५८१ ।

मज्झिमउदयपमाणं अट्ठं चिय जोयणाणि एदस्स । सव्वंतेसुं उदओ दो दो^२ कोसं पुढं होदि ॥ २१४९
८ । २ ।

सम्मल्लिरुक्खाण थलं तिण्णि वणा वेद्विदूण चेद्वंति । विविहवररुक्खल्लणा देवासुरमिहुणसंकिण्णा ॥ २१५०
उवरिं थलस्स चेद्वदि समंतदो वेदिया सुवण्णमई । दारोवरिमतलेसुं जिणिदभवणेहिं संपुण्णा ॥ २१५१

दोनों गजदन्तोंके समीपमें उसका विस्तार वक्ररूपसे पच्चीस हजार नौसौ इक्यासी योजन-
प्रमाण निर्दिष्ट किया गया है ॥ २१४३ ॥ २५९८१ ।

निषधपर्वतकी उत्तम वेदी और गजदन्तपर्वतोंके पासमें स्थित कुण्डोंसे निकली हुई चौरासी
हजार नदियां सीतोदानदीमें प्रवेश करती हैं ॥ २१४४ ॥ ८४००० ।

सुषमसुषमाकालके विषयमें जो विचित्रतर वर्णन किया गया है, वही वर्णन हानिसे
रहित इस निषधशैलसे परे देवकुरुक्षेत्रमें समझना चाहिये ॥ २१४५ ॥

देवकुरुक्षेत्रके भीतर निषधपर्वतके उत्तरपार्श्वभागमें, विद्युत्प्रभपर्वतसे पूर्वदिशामें, सीतोदा-
नदीकी पश्चिमदिशामें और मन्दरगिरिके नैऋत्यभागमें रमणीय रजतमय शालमलीवृक्षोंका स्थल स्थित
है ॥ २१४६-२१४७ ॥

उसका विस्तार नीचे पांचसौ योजन और परिधि पन्द्रहसौ इक्यासी योजनसे अधिक
है ॥ २१४८ ॥ ५०० । १५८१ ।

इसकी मध्यम उंचाईका प्रमाण आठ योजन और सबके अन्तमें पृथक् पृथक् दो दो
कोसमात्र है ॥ २१४९ ॥ यो० ८ । को० २ ।

विविध प्रकारके उत्तम वृक्षोंसे व्याप्त और सुरासुरयुगलोंसे संकीर्ण तीन वन शालमलीवृक्षोंके
स्थलको वेष्टित करके स्थित हैं ॥ २१५० ॥

स्थलके ऊपर चारों ओर द्वारोंके उपरिम भागमें स्थित जिनेन्द्रभवनोंसे परिपूर्ण सुवर्णमय
वेदिका स्थित है ॥ २१५१ ॥

१ द च पविसत्त. २ द न एदासि. ३ द संबलि. ४ द दोहो.

अहजोयणउत्तुंगो बारसचउमूलउद्धविधारो । समवट्टो रजदमभो पीठो वेदीए मज्झमि ॥ २१५२

८ । १२ । ४ ।

तस्स बहुमज्झदेवे सपादपीठो य सम्मलीरुक्खो । सुप्पहणामो बहुविहवररयणुज्जोयसोहिहो ॥ २१५३

उच्छेहजोयणेणं अट्टं चिय जोयणाणि उत्तुंगो । तस्सावगाढभागो वज्जमभो दोणिण कोसाणि ॥ २१५४

८ । २ ।

सोहेदि तस्स खंधो' फुरंतवरकिरणपुस्सरागमभो । इणिकोसवइलजुत्तो जोयणजुगामेत्तउत्तुंगो ॥ २१५५

को १ । २ ।

जेट्ठाओ साहाओ चत्तारि ह्वंति चउदिसाभाए । छजोयणदीहाओ तेत्तियमेत्तराउ पत्तेक्क ॥ २१५६

६ । ६ ।

साहासुं पत्ताणि मरगयवेरुलियणीलहंदाणि । विविहाइं कक्केयणचामीयरविदुममयाणि ॥ २१५७

सम्मलितरुणो अंकुरकुसुमफलाणि विचित्ररयणाणि । पणवण्णसोहिदाणि णिरुवमरूवाणि रेहंति ॥ २१५८

जीउप्पत्तिलयाणं कारणभूदो अणाइणिहणो सो । सम्मलिरुक्खो' चामरकिंकिणिघंटादिकयसोहो' ॥ २१५९

इस वेदीके मध्यभागमें आठ योजन ऊंचा और मूलमें बारह तथा ऊपर चार योजन-
प्रमाण विस्तारसे सहित समवृत्ता रजतमय पीठ है ॥ २१५२ ॥ ८ । १२ । ४ ।

उस पीठके बहुमध्यभागमें पादपीठसहित और बहुत प्रकारके उत्कृष्ट रत्नोंके उद्योतसे
सुशोभित सुप्रभ नामक शाल्मलीवृक्ष स्थित है ॥ २१५३ ॥

वह वृक्ष उत्सेधयोजनसे आठ योजन ऊंचा है । उसका वज्रमय अवगाढभाग दो कोस-
मात्र है ॥ २१५४ ॥ यो. ८ । को. २ ।

उस वृक्षका एक कोस बाह्यसे सहित, दो योजनमात्र ऊंचा और प्रकाशमान उत्तम
किरणोंसे संयुक्त पुष्परामय (पुखराजमय) स्कन्ध शोभायमान है ॥ २१५५ ॥

को. १ । यो. २ ।

इस वृक्षकी चारों दिशाओंमें चार महाशाखायें हैं । इनमेंसे प्रत्येक शाखा छह योजन
लंबी और इतनेमात्र अन्तरसे सहित है ॥ २१५६ ॥ ६ । ६ ।

शाखाओंमें मरकत, वैडूर्य, इन्द्रनील, कर्कतन, सुवर्ण और मूंगेसे निर्मित विविध प्रकारके
पत्ते हैं ॥ २१५७ ॥

शाल्मलीवृक्षके विचित्र रत्नस्वरूप और पांच वर्णोंसे शोभित अनुपम रूपवाले अंकुर, फल
एवं फल शोभायमान हैं ॥ २१५८ ॥

वह शाल्मलीवृक्ष स्वयं अनादिनिधन होकर भी जीवोंकी उत्पत्ति एवं नाशका कारण
होता हुआ चामर, किंकिणी और घंटादिसे शोभायमान है ॥ २१५९ ॥

१ द ब खंदा. २ द ब ° भिहणा. ३ द ब ° रूखा. ४ द ब ° किंकिणिपारादिकयसोहा.

तद्विखणसाहाए जिणिंदभवनं विचित्तरयणमथं । चउद्विदतिकोसउदथं कोसायामं तद्वविस्थारं ॥ २१६०

३ । को १ । १ ।

४ २

जं पंडुगजिणभवणे भणियं णिस्सेसवण्णणं किं पि । एदरिसें णादथं सुरदुंदुभिसहगहिरयरे ॥ २१६१
सेसासुं साहासुं कोसायामा तद्वविखंभो । पादोणकोसतुंगा हवंति एक्केसासादा ॥ २१६२

को १ । १ । ३ ।

२ ४

चउत्तोरणवेदिजुदा रयणमया विविहदिन्वधूवमडा । पजलंतरयणदीथा ते सव्वे धयवदाहणा ॥ २१६३
सयणासणपमुहाणिं भवणंसुं णिम्मलाणि विरजाणिं । पकिदिमउवाणि तणुमणयणाणदणसख्खाणिं ॥ २१६४
चेद्वदि तेसु पुरेसुं वेणू णामेण वेंतरो देओ । बह्विहपरिवारजुदा दुहज्जओ वेणुधारि ति ॥ २१६५
सम्मदंमणसुदा सम्माहट्ठीण वच्छला दोणिण । ते दसचाउतुंगा एत्तेकं पल्लएक्काऊ ॥ २१६६
सम्मल्लिदुमसस बारस समंतदो होति दिन्ववेदीओ । चउगोउरजुत्ताओ फुरंतवररयणसोहाओ ॥ २१६७
उत्सेधगाउदेणं वेगाउदमेत्तउस्सिदा ताओ । पंचसया चावणिं रुंदेणं होति वेदीओ ॥ २१६८

उसकी दक्षिण शाखापर चारसे भाजित तीन कोसप्रमाण ऊंचा, एक कोस लंबा और लंबाईसे आधे विस्तारवाला विचित्र रत्नमय जिनभवन है ॥ २१६० ॥ को. ३ । १ । ३ ।

पाण्डुकवनमें स्थित जिनभवनके विषयमें जो कुछ भी वर्णन किया गया है वही सम्पूर्ण वर्णन देवदुंदुभी बाजोंके शब्दोंसे अतिशय गम्भीर इस जिनेन्द्रभवनके विषयमें भी जानना चाहिये ॥ २१६१ ॥

अवशिष्ट शाखाओंपर एक कोस लंबे, इससे आधे विस्तारवाले और पौन कोस ऊंचे एक एक प्रासाद हैं ॥ २१६२ ॥ को. १ । ३ । ३ ।

वे सब रत्नमय प्रासाद चार तोरणवेदियोंसे सहित, विविध प्रकारके दिव्य धूपघटोंसे संयुक्त, जलते हुए रत्नदीपकोंसे प्रकाशमान और ध्वजा-पताकाओंसे व्याप्त हैं ॥ २१६३ ॥

इन भवनोंमें निर्मल, धूलिसे रहित, शरीर, मन एवं नयनोंको आनन्ददायक और स्वभावसे मृदुल शय्यायें व आसनादिक स्थित हैं ॥ २१६४ ॥

उन पुरोंमें बहुत प्रकारके परिवारसे सहित वेणु नामक व्यन्तर देव और द्वितीय वेणुधारी देव रहता है ॥ २१६५ ॥

सम्यग्दर्शनसे शुद्ध और सम्यग्दृष्टियोंसे प्रेम करनेवाले उन दोनों देवोंसे प्रत्येक दश धनुष ऊंचे व एक पल्यप्रमाण आयुसे सहित हैं ॥ २१६६ ॥

शारमलीवृक्षके चारों तरफ चार गोपुरोंसे युक्त और प्रकाशमान उत्तम रत्नोंसे सुशोभित बारह दिव्य वेदियां हैं ॥ २१६७ ॥

वे वेदियां उत्सेधकोससे दो कोसमात्र ऊंची और पांचसौ धनुषप्रमाण विस्तारसे सहित हैं ॥ २१६८ ॥

१ द व एदरिसे. २ द व गहिरयरो. ३ द व णिविखंभो. ४ द उत्सेण गाउदेण, व उत्सेण गाउदोणं.

कुलगिरिमरिया सुप्यहणामस्स य सम्मलिट्टुमस्स । चेट्टदि उववणसंडाहणो स^१ खु सम्मलीरुक्खो ॥ २१६९
 तत्तो विदिया भूमी उववणसंडेहिं विविहकुसुमेहिं । पोक्खरणीवावीहिं सारसपहुदीहिं रमणिजा ॥ २१७०
 विदियं व तदियभूमी णवरि विसेसो विचित्रयणमया । अट्टुत्तरसयसम्मलिरुक्खा तीए समेतणं ॥ २१७१
 अद्धेण पमाणेण ते सब्बे होंति सुप्यहाहिंते । एदेसुं चेदंते वेणुदुगाणं महामण्णा^१ ॥ २१७२
 तदियं व तुरिमभूमी चउत्तोरणउत्तरिसम्मलीरुक्खा । पुब्बदिसाए तेसुं चउदेवीओ य वेणुजुगलस्स ॥ २१७३

४ । २ । २ ।

तुरिमं व पंचमैमही णवरि विसेसो ण सम्मलीरुक्खो । तत्थ भवति विचिन्ता वावीओ विविहरूवाओ^१ ॥ २१७४
 छट्ठीए वणसंडो सत्तमभूमीए चउदिसाभागे । सोलससहस्सरुक्खा वेणुजुगसंगरक्खाणं ॥ २१७५

८००० । ८००० ।

सामाणियदेवाणं चत्तारो होंति सम्मलिसहस्सा । पवणेसाणदिसासुं उत्तरभागग्गि वेणुजुगलस्स ॥ २१७६

२००० । २००० ।

बत्तीससहस्साणि सम्मलिरुक्खाणि अणलदिग्भाए । भूमीए णवमीए अब्भंतरदेवपरिसाणं ॥ २१७७

१६००० । १६००० ।

इसप्रकार कुलगिरिवेदिकासदृश ही ये सुप्रभ नामक शास्त्रलीवृक्षकी वेदिकार्ये हैं । वह शास्त्रलीवृक्ष (प्रथम वेदिकार्येके भीतर) उपवनखंडोंसे आकार्ण स्थित है ॥ २१६९ ॥

इसके आगे द्वितीय भूमि विविध प्रकारके फूलोंवाले उपवनखण्डों, पुष्करिणियों, वापियों और सारसादिकोंसे रमणीय है ॥ २१७० ॥

द्वितीय भूमिके समान तृतीय भूमि भी है । परन्तु विशेषता केवल यह है कि तृतीय भूमिमें चारों ओर विचित्र रत्नोंसे निर्मित एकसौ आठ शास्त्रलीवृक्ष हैं ॥ २१७१ ॥

वे सब वृक्ष सुप्रभवृक्षकी अपेक्षा आधे प्रमाणसे सहित हैं । इनके ऊपर वेणु और वेणुधारी इन दोनोंके महामान्य देव निवास करते हैं ॥ २१७२ ॥

तृतीय भूमिके समान चतुर्थ भूमि भी है । इसकी पूर्वदिशामें चार तोरणोंपर शास्त्रलीवृक्ष हैं, जिनपर वेणुयुगलकी चार देवियां रहती हैं ॥ २१७३ ॥ ४ । २ । २ ।

चतुर्थ भूमिके समान पांचवीं भूमि भी है । विशेष केवल यह है कि इस भूमिमें शास्त्रली-वृक्ष तो नहीं है, परन्तु विविध रूपवाली विचित्र वापियां हैं ॥ २१७४ ॥

छठी भूमिमें वनखण्ड और सानवी भूमिके भीतर चारों दिशाओंमें वेणुयुगलके अंगरक्षक देवोंके सोलह हजार वृक्ष हैं ॥ २१७५ ॥ ८००० । ८००० ।

[आठवीं भूमिमें] वायव्य, ईशान और उत्तरदिशाभागमें वेणुयुगलके सामानिक देवोंके चार हजार शास्त्रलीवृक्ष हैं ॥ २१७६ ॥ २००० । २००० ।

नववीं भूमिके भीतर अग्निदिशामें अभ्यन्तर पारिषद देवोंके बत्तीस हजार शास्त्रलीवृक्ष हैं ॥ २१७७ ॥ १६००० । १६००० ।

१ द ब संडा अण्णेण, २ द ब महारण्णा, ३ द ब पंचमंहिव, ४ द ब रुक्खं, ५ द विविहरूवाणि.

पुह पुह बीससहस्रा सम्मलिरुक्खाण दक्खिणे भागे । दसमखिदीए मज्झिमपरिससुराणं च वेणुजुगे ॥ २१७८
२०००० । २०००० ।

पुह चउवीससहस्रा सम्मलिरुक्खाण गह्वरिदिविभागे । एकारसममद्दीए बाहिरपरिसामराण दोणं पि ॥ २१७९
२४००० । २४००० ।

सत्तेसु य अणिएसुं अधिवद्देवाण सम्मलीरुक्खा । बारसमाए महीए सत्त चिय पच्छिमदिसाए ॥ २१८०
७ ।

लखं चालसहस्रा वीसुत्तरसयजुदा य ते सन्ने । रम्मा अणाहणहणा संमिलिदा^१ सम्मलीरुक्खा ॥ २१८१
१४०१२० ।

तोरणवेदीजुत्ता सपादपीडा अकिट्टिमायारा । वररयणखचिदसाहा सम्मलिरुक्खा विरायंति ॥ २१८२

वज्जिदणालमरगयरविकंतमयंक्रकंतपहुदीहिं । गिण्णासिअंधयारं सुप्पहृक्खलस्स भादि थलं^२ ॥ २१८३

सुप्पहृथलस्सै विउला समंतदो तिण्णि होति वणसंडा । विविहफलकुसुमपल्लवसोहिह्लविचित्ततहण्णा ॥ २१८४

तेसुं पढमग्गि वणे चत्तारो चउदिसासु पासादा । चउहिदतिकोसउदया कोसायामा तदद्धवित्थारा ॥ २१८५

३ । १ । १ ।

४ २

दशवीं पृथिवीके दक्षिणभागमें वेणुयुगलसम्बन्धी मध्यम पारिषद देवोंके पृथक् पृथक् बीस हजार शाल्मलीवृक्ष हैं ॥ २१७८ ॥ २०००० । २०००० ।

ग्यारहवीं भूमिके नैऋत्यदिग्विभागमें उक्त दोनों देवोंके बाह्य पारिषद देवोंके पृथक् पृथक् चौबीस हजार शाल्मलीवृक्ष हैं ॥ २१७९ ॥ २४००० । २४००० ।

बारहवीं भूमिमें पश्चिमदिशाकी ओर सात अनीकोंके अधिपति देवोंके सात ही शाल्मलीवृक्ष हैं ॥ २१८० ॥ ७ ।

रमणीय और अनादिनिधन वे सब शाल्मलीवृक्ष मिलकर एक लाख चालीस हजार एकसौ बीस हैं ॥ २१८१ ॥ १४०१२० ।

तोरणवेदियोंसे युक्त, पादपीठोंसे सहित, अकृत्रिम आकारके धारक और उत्तम रत्नोंसे खचित शाखाओंसे संयुक्त वे सब शाल्मलीवृक्ष विराजमान हैं ॥ २१८२ ॥

सुप्रभवृक्षका स्थल वज्र, इन्द्रनील, मरकत, सूर्यकान्त और चन्द्रकान्तप्रभृति मणिविशेषोंसे अन्धकारको नष्ट करता हुआ सुशोभित होता है ॥ २१८३ ॥

सुप्रभस्थलके चारों ओर विविध प्रकारके फल, फूल और पत्तोंसे शोभित ऐसे नाना प्रकारके वृक्षोंसे व्याप्त तीन विस्तृत वनखण्ड हैं ॥ २१८४ ॥

उनमेंसे प्रथम वनके भीतर चारों दिशाओंमें चारसे भाजित तीन कोस प्रमाण ऊंचे, एक कोस लंबे और इससे आधे विस्तारवाले चार प्रासाद हैं ॥ २१८५ ॥ को. $\frac{३}{४}$ । १ । $\frac{३}{४}$ ।

१ द ब संमेलिदा. २ द ब तदं. ३ द सुप्पहृक्खलस्स, ब सुप्पहृक्खलस्स.

भवणां विदिसासुं पत्तेकं होंति दिश्वरूपाणं । चउ चउ पोक्खरणीओ दसजोयणमेत्तमादाओ ॥ २१८६
 पणवीसजोयणाइं रुंदं पण्णास ताण दीहत्तं । विविहजलणिवहंमंडिकमलुप्पलकुमुदसंछणं ॥ २१८७
 मणिमयसोपानाओ जलवरचत्ताओ^१ ताओ सोहंति । अमरमिहुणाण कुंकुमपंकेणं पिंजरजलाओ ॥ २१८८
 पुह पुह पोक्खरणीणं समंतदो होंति अट्ट कूडाणि । एदाण उदयपट्टुदिसु उवएसो संपइ पणट्टो ॥ २१८९
 वणपासादसभाणा पासादा होंति ताण उवरिम्मिं । एदेसुं चेट्टंते परिवारा वेणुजुगलस्स ॥ २१९०
 मंदरउत्तरभागे दक्षिणभागमि गीलसेलस्स । सीदाय दोतडेसुं पच्छिमभागमि मालवंतस्स ॥ २१९१
 पुब्बाए गंधमादनसेलाए दिसाय होदि रमणिजो^२ । गामेण उत्तरकुरु विक्खाहो भोगभूमि ति ॥ २१९२
 देवकुरुवण्णाणहिं सरिसाओ वण्णाओ एदस्स । णवरि विसेसो सम्मलितरुवण्णफदी तत्थ ण हवंति ॥ २१९३
 मंदरईलाणदिसाभाए गीलस्स दक्षिणे पासे । सीदाए पुब्बतडे पच्छिमभायमि मालवंतस्स ॥ २१९४
 जंबूवृक्षस्स थलं^३ कणयमयं होदि पीठवरजुत्तं । विविहवररयणखचिदा जंबूवृक्खा भवंति एदस्सिं ॥ २१९५
 सामलिरुक्खसरिच्छं जंबूवृक्खाण वण्णाणं सयलं । णवरि विसेसा घेंतरदेवा चेट्टंति अण्णाणां ॥ २१९६

दिव्य स्वरूपके धारक इन प्रत्येक भवनोंकी विदिशाओंमें दश योजनमात्र महरी चार चार पुष्करिणी हैं ॥ २१८६ ॥

जलगमूहसे मंडित विविध प्रकारके कमल, उत्पल, और कुमुदोंसे व्याप्त उन पुष्करिणियोंका विस्तार पच्चीस योजन व लंबाई पचास योजनमात्र है ॥ २१८७ ॥

वे पुष्करिणियां मणिमय सोपानोंसे सुन्दर, जलचर जीवोंसे परित्यक्त और देवयुगलोंके कुंकुमपंकसे पीतजलवाली हैं ॥ २१८८ ॥

पुष्करिणियोंके चारों ओर पृथक् पृथक् आठ कूट हैं । इन कूटोंकी ऊंचाई आदिका उपदेश इस समय नष्ट हो चुका है ॥ २१८९ ॥

उन कूटोंके ऊपर बनप्रासादोंके समान प्रासाद हैं । इनमें वेणुयुगलके परिवार रहते हैं ॥ २१९० ॥

मन्दरपर्वतके उत्तर, नीलशैलके दक्षिण, माल्यवन्तके पश्चिम और गन्धमादनशैलके पूर्व दिशिभागमें सीतानदीके दोनों किनारोंपर 'भोगभूमि' इसप्रकारसे विख्यात रमणीय उत्तरकुरु नामक क्षेत्र है ॥ २१९१-२१९२ ॥

इसका सम्पूर्ण वर्णन देवकुरुके वर्णनके ही समान है । विशेषता केवल यह है कि वहाँपर शाल्मलीवृक्षके परिवार नहीं हैं ॥ २१९३ ॥

मन्दरपर्वतके ईशानदिशाभागमें, नीलगिरिके दक्षिणपार्श्वभागमें और माल्यवन्तके पश्चिम-भागमें सीतानदीके पूर्व तटपर उत्तम पीठसे सहित सुवर्णमय जम्बूवृक्षका स्थल है । इस स्थलपर विविध प्रकारके उत्कृष्ट रत्नोंसे खचित जम्बूवृक्ष हैं ॥ २१९४-२१९५ ॥

जम्बूवृक्षोंका सम्पूर्ण वर्णन शाल्मलीवृक्षोंके ही समान है । विशेषता केवल इतनी है कि यहाँ व्यन्तर देव अन्य-अन्य रहते हैं ॥ २१९६ ॥

१ द व जलविविहं. २ द व सोहाणाओ. ३ द व चत्तारि. ४ द व रमणिज्जा. ५ द व तलं. ६ द व अण्णाणा.

तसु पद्मानरुखे जिग्निपासादभूसिदे रम्मे । आदरअणादरकखा गिवसंते वेंतरा देवा ॥ २१९७
सम्मदंसगमुद्दा सम्मादट्टीण वच्छळा दोण्णि । सयलं जंबूदीवं मुंजंति एकच्छती णं ॥ २१९८
पुञ्जावरभागिसुं मंदरसेलस्स सोलसंखाहं । विजयाणिं पुञ्जावरविदेहणामाणि चेट्टंति ॥ २१९९

१६ ।

सीदाए उभएसुं पासेसुं अट्ट अट्ट कयसीमा । चउत्थवक्खारेहिं विजया तिहिं तिहिं विभंगसरियाहिं ॥ २२००
पुञ्जविदेहस्संते जंबूदीवस्स जगदिपासग्गि । सीदाए दोतडेसुं देवारणं ठिदं रम्मं ॥ २२०१^१
सीदोदाए दोसुं पासेसुं अट्ट अट्ट कयसीमा । चउत्थवक्खारेहिं विजया तिहिं तिहिं विभंगसरियाहिं ॥ २२०२^२
अवरविदेहस्संते जंबूदीवस्स जगदिपासग्गि । सीदोदादुतडेसुं भूदारणं पि चेट्टेदि ॥ २२०३
दोसुं पि विदेहेसुं वक्खारगिरी विभंगसिंधूओ । चेट्टेते एकेकं अंतरिदूणं सहावेणं ॥ २२०४
सीदाउत्तरतडओ पुञ्जासिं भद्रशालवेदीदो । णीलस्स दक्खिणंते पदाहिणेणं हवंति ते विजया ॥ २२०५
कच्छा सुकच्छा महाकच्छा तुरिमा कच्छकावती । आवत्ता लंगलावत्ता पोक्खला पोक्खलावदी ॥ २२०६

उनमें जिनेन्द्रप्रासादसे भूषित और रमणीय प्रधान जम्बूद्वीपके ऊपर आदर एवं अनादर नामक व्यन्तरदेव निवास करते हैं ॥ २१९७ ॥

सम्यग्दर्शनसे शुद्ध और सम्यग्दृष्टियोंके प्रेमी वे दोनों देव सम्पूर्ण जम्बूद्वीपको एकछत्री सम्राट्के समान भोगते हैं ॥ २१९८ ॥

मन्दरपर्वतके पूर्व-पश्चिम भागोंमें पूर्व-अपरविदेह नामक सोलह क्षेत्र स्थित हैं ॥ २१९९ ॥ १६ ।

सीतानदीके दोनों पार्श्वभागोंमें चार चार वक्षारपर्वत और तीन तीन विभंगनदियोंसे सीमित आठ आठ क्षेत्र हैं ॥ २२०० ॥

पूर्वविदेहके अन्तमें जम्बूद्वीपकी जगतीके पास सीताके दोनों किनारोंपर रमणीय देवारण्य स्थित है ॥ २२०१ ॥

सीतोदाके दोनों पार्श्वभागोंमें, चार चार वक्षारपर्वत और तीन तीन विभंगनदियोंसे सीमित आठ आठ क्षेत्र हैं ॥ २२०२ ॥

अपरविदेहके अन्तमें जम्बूद्वीपकी जगतीके पास सीतोदानदीके दोनों किनारोंपर भूतारण्य भी स्थित हैं ॥ २२०३ ॥

दोनों ही विदेहोंमें स्वभावसे एक एकको व्यवहित करके वक्षारगिरि और विभंगनदियां स्थित हैं ॥ २२०४ ॥

वे क्षेत्र सीतानदीके उत्तरकिनारेसे भद्रशालवेदीके पूर्व और नीलपर्वतके दक्षिणान्तमें प्रदक्षिणरूपसे स्थित हैं ॥ २२०५ ॥

कच्छा, सुकच्छा, महाकच्छा, चतुर्थ कच्छकावती, आवती, लंगलावती, पुष्कला, पुष्क-

१ द ब सोलसंखेय. २ द विजयाणं. ३ एषा गाथा ब-पुस्तके नास्ति. ४ एषा गाथा ब-पुस्तके नास्ति.

वल्ळा सुवल्ळा महावल्ळा तुरिमा वल्ळागावदी । रम्मा सुरम्मगा वि य रमणिज्जा मंगलावदी ॥ २२०७
 पम्मा सुपम्मा महापम्मा तुरिमा पम्मागावदी । संखा णलिणा णामा कुमुदा सरिदा तहा ॥ २२०८
 वप्पा सुवप्पा महावप्पा तुरिमा वप्पागावदी । गंधा सुगंधणामा गंधिला गंधमालिणी ॥ २२०९
 णामेण चित्तकूडो पढमो विदिओ हवे णलिनकूडो । तदिओ वि पडमकूडो चउत्थओ एकसेलो य ॥ २२१०
 पंचमओ वि तिकूडो छट्ठो वेसमणकूडणामो य । सत्तमओ तह अंजणसेलो आदंजण ति अट्टमओ ॥ २२११
 एदे गयदंतगिरी पुव्वविदेहम्मि अट्ट चेट्टंते । सव्वे पदाहिणेणं उववणपोव्वरणिमणिज्जा ॥ २२१२
 सड्ढावदिविज्जंदावदिआसीविसया सुहावहो तुरिमो । चंदगिरिसूरपव्वट्टणागिरी देवमालो ति ॥ २२१३
 एदे अवरविदेहे वारणदंताचला ठिदा अट्ट । सव्वे पदाहिणेणं उववणवेदीपट्टुदिसुत्ता ॥ २२१४
 दहंगहपंकवदीओ तत्तजला पंचमी य मत्तजला । उम्मत्तजला छट्ठी पुव्वविदेहे विभंगणहं ॥ २२१५
 खीरोदा सीतोदा ओसहवाहिणिगभीरमालिणिया । केणुमिममालिणीओ अवरविदेहे विभंगसरियाओ ॥ २२१६
 दोष्णिण सहस्सा दुसया वारसजुत्ता सगंल अट्टहिदा । पुव्ववारेण संदो एक्के^१ होदि विजयम्मि ॥ २२१७

२२१२ । ७ ।

८

लीवती; वर्त्सा, सुवर्त्सा, महावर्त्सा, चतुर्थ वर्त्सकावती, रभ्या, सुरर्ष्यका, रमणीया, मंगलीवती; पद्मा,
 सुपद्मा, महापद्मा, चतुर्थ पद्मकावती, शंखा, नलिनी, कुमुदा, सरित्; वप्रा, सुवप्रा, महावप्रा, चतुर्थ
 वर्त्सकावती, गंधा, सुगंधा नामक, गन्धिला और गन्धमालिनी; इसप्रकार क्रमसे ये उन आठ आठ
 क्षेत्रोंके नाम हैं ॥ २२०६-२२०९ ॥

नामसे प्रथम चित्रकूट, द्वितीय नलिनकूट, तृतीय पद्मकूट, चतुर्थ एकशैल, पांचवां भी
 त्रिकूट, छठा वैश्रवणकूट नामक, सातवां अंजनशैल तथा आठवां आत्मांजन, इसप्रकार उपवन और
 वापिकाओंसे रमणीय ये सत्र आठ गजदन्तपर्वत पूर्वविदेहमें प्रदक्षिणरूपसे स्थित हैं ॥ २२१०-
 -२२१२ ॥

श्रद्धावान्, विजटावान्, आशीविषक, चतुर्थ सुखावह, चन्द्रगिरि, सूर्यपर्वत, नागगिरि
 और देवमाल, इसप्रकार उपवनवेदीआदिसे संयुक्त ये सत्र आठ गजदन्तपर्वत प्रदक्षिणरूपसे
 अपरविदेहमें स्थित हैं ॥ २२१३-२२१४ ॥

द्रहवती, प्राहवती, पंकवती, तप्तजला, पांचवीं मत्तजला और छठी उम्मत्तजला, ये
 छह विभंगनदियां पूर्वविदेहमें हैं ॥ २२१५ ॥

क्षीरोदा, सीतोदा, औषधवाहिनी (स्रोतोवाहिनी), गभीरमालिनी, फेनमालिनी और
 ऊर्मिमालिनी, ये छह विभंगनदियां अपरविदेहमें स्थित हैं ॥ २२१६ ॥

प्रत्येक क्षेत्रका पूर्वापरविस्तार दो हजार दोसौ बारह योजन और आठसे भाजित सात
 अंशमात्र है ॥ २२१७ ॥ २२१२^८ ।

१ द व आदस्सण ति. २ द व संडावदि विजदावदि. ३ द व एक्केको.

पंचसयजोयणाणि पुह पुह वक्खारसेलविकखंभो । गियणियकुंडुप्पत्तिट्ठाणे कोसाणि पण्णासा ॥ २२१८
वासो विभंगकत्तीणदीण^१ सव्वाण होदि पत्तेकं । सीदासीदोदण्हैपवेसंदेसम्मि पंचसयकोसा ॥ २२१९
पुच्चावरेण जोयण उणतीससयाणि तह य बावीसं । हंदो देवारण्णे भूदारण्णे य पत्तेकं ॥ २२२०

२९२२ ।

विजयगयदंतसरिया देवारणाणि भइसालवणं । गियणियफलेहिं गुणिदा कादव्वा मेरुफलजुत्ता ॥ २२२१
एदाणं रचिदूणं पिंडफलं जोयणेक्कलवखम्मि । सोधिय गियंकभज्जिदे जं लब्भइ तस्स सो वासो ॥ २२२२
चउणवपणचउच्छा सोधिय अं ककमेण वासादो । सेसं सोलसभज्जिदे विजयाणं जाण विकखंभं ॥ २२२३

६४५९४ । २२१२ । ७ ।

८

छण्णउदिसहस्साणि वासादो जोयणाणि अवणिजं । सेसं अट्टविहत्तं वक्खारगिरीण विकखंभो ॥ २२२४

९६००० । ५०० ।

णवणउदिसहस्साणि विकखंभादो^२ य दुसयपण्णासा । सोधिय विभंगसरियावासो सेसस्स छव्वागे ॥ २२२५

९९२५० । १२५ ।

पृथक् पृथक् वक्षारशैलौका विस्तार पांचसौ योजन और सब विभंगनदियोंमेंसे प्रत्येकका विस्तार अपने अपने कुण्डके पास उत्पत्तिस्थानमें पचास कोस तथा सीता-सीतोदा नदियोंके पास प्रवेशस्थानमें पांचसौ कोसप्रमाण है ॥ २२१८-२२१९ ॥

देवारण्य और भूतारण्यमेंसे प्रत्येकका पूर्वापरविस्तार उनतीससौ बाईस योजनप्रमाण है ॥ २२२० ॥ २९२२ ।

विजय, गजदन्त, नदी, देवारण्य और भद्रशाल, इनको अपने अपने फलोंसे (क्रमशः १६, ८, ६, २, २) गुणा करके मेरुफलसे सहित करे। पश्चात् इनको जोड़नेपर जो प्रमाण प्राप्त हो उसको एक लाख योजनोंमेंसे घटा कर अपने अंकोंका भाग देनेपर जो लब्ध आवे, उतना उसका विस्तारप्रमाण होता है ॥ २२२१-२२२२ ॥

चार, नौ, पांच, चार और छह, इन अंकोंके क्रमसे उत्पन्न हुई संख्याको जम्बूद्वीपके विस्तारमेंसे कम करके जो शेष रहे उसमें सोलहका भाग देनेपर क्षेत्रोंके विस्तारका प्रमाण जानना चाहिये ॥ २२२३ ॥ (जं. वि. १०००००-६४५९४) ÷ १६ = २२१२ १/२ ।

छयानवै हजार योजनोंको जम्बूद्वीपके विस्तारमेंसे कम करके शेषको आठसे विभक्त करनेपर वक्षारगिरियोंका विस्तार निकलता है ॥ २२२४ ॥

$$(१०००००-९६०००) ÷ ८ = ५०० ।$$

निन्यानवै हजार दोसौ पचासको जम्बूद्वीपके विस्तारमेंसे कम करके शेषके छह भाग करनेपर विभंगनदियोंका विस्तारप्रमाण जाना जाता है ॥ २२२५ ॥

$$(१००००० - ९९२५०) ÷ ६ = १२५ ।$$

१ द विभंगकत्तो णिलीण, ब विभंगतत्तो णदीण. २ द विकखंभोदये.

चउणउदिसहस्साणि सोधिय वासा छपण्णएकसयं । सेसस्स अद्धमेत्तं देवारण्णण विकखंभो ॥ २२२६
९४१५६ । २९२२ ।

छपण्णसहस्साणि सोधिय वासाभो जोयणाणं च । सेसं देहि विहत्तं विकखंभो भद्दसालस्स ॥ २२२७
५६००० । २२००० ।

विकखंभादो सोधिय णउदिसहस्साणि जोयणाणं च । अबसेसं जं लद्धं सो मंदरमूलविकखंभो ॥ २२२८
९०००० । १०००० ।

चउवण्णसहस्साणि सोधिय दीवस्सं वासमज्झमि । सेसद्धं पुव्वावरविदेहमाणं खु पत्तेकं ॥ २२२९
५४००० । २३००० ।

सीदारुंदं सोधिय विदेहरुंदमि सेसदलमेत्तो । आयामो विजयाणं वक्खारविभंगसरियाणं ॥ २२३०
सोलससहस्सयाणि बाणउदी समधिया य पंचसया । दो भागा पत्तेकं विजयपहुदीण दीहत्तं ॥ २२३१
१६५९२ । क २ ।

१९

अट्ठावीससहस्सा एक्केकाए विभंगसिंधूए । परिवारवाहिणीओ विचिर्त्तिलंबाओ रेहति ॥ २२३२
२८००० ।

सीदाय उत्तरतडे पुवंसे भद्दसालवेदीदो । णीलाचलदक्खिणदो पच्छिमदो चित्तकूटस्स ॥ २२३३

चौरानवै हजार एकसौ छप्पनको जम्बूद्वीपके विस्तारमेंसे घटाकर शेषके अर्धभागप्रमाण देवारण्योका विस्तार है ॥ २२२६ ॥ $(१००००० - ९४१५६) \div २ = २९२२$ ।

छप्पन हजार योजनोंको जम्बूद्वीपके विस्तारमेंसे कम करके शेषको दोसे विभक्त करनेपर भद्दसालवनके विस्तारका प्रमाण जानना चाहिये ॥ २२२७ ॥

$$(१००००० - ५६०००) \div २ = २२००० ।$$

नव्वे हजार योजनोंको जम्बूद्वीपके विस्तारमेंसे कम कर देनेपर जो शेष रहे उतना मन्दर-पर्वतका मूलमें विस्तार समझना चाहिये ॥ २२२८ ॥ $१००००० - ९०००० = १००००$ ।

जम्बूद्वीपके विस्तारमेंसे चौवन हजार घटाकर शेषको आधा करनेपर पूर्वापरविदेहमेंसे प्रत्येकका प्रमाण निकलता है ॥ २२२९ ॥ $(१००००० - ५४०००) \div २ = २३०००$ ।

विदेहके विस्तारमेंसे सीतानदीके विस्तारको घटा देनेपर शेषके अर्धभागप्रमाण क्षेत्र, वक्षारपर्वत और विभंगनदियोंकी लंबाईका प्रमाण होता है ॥ २२३० ॥

उपर्युक्त क्षेत्रादिकमेंसे प्रत्येककी लंबाई सोलह हजार पांचसौ बानवै योजन और एक योजनके उन्नीस भागोंमेंसे दो भाग अधिक है ॥ २२३१ ॥ $१६५९२ \frac{२}{६}$ ।

एक एक विभंगनदीकी विचित्ररूप अट्ठाईस हजार परिवारनदियां शोभायमान होती हैं ॥ २२३२ ॥ २८००० ।

भद्दसालवेदीके पूर्व, नीलपर्वतके दक्षिण और चित्रकूटके पश्चिममें सीतानदीके उत्तर-

चेष्टेदि कच्छणामो विजयो^१ वणगामणयरखेडेहिं । कच्चडमडंबपट्टणदोणामुहपहुदिपहिं जुदो^२ ॥ २२३४
दुग्गाडवीहि जुत्तो अंतरदीवेहि कुक्खिवासेहिं । सेसासमंतरम्मो सो रयणायरमंडिदो विजओ ॥ २२३५
गामाणं छणउदीकोडीओ रयणभवणभरिदाणं । परिदो कुक्कोडुयण्णपमाणविच्चालभूमिणं ॥ २२३६

९६००००००० । -

णयराणि पंचहत्तरिसहस्समेत्ताणि विविहभवणाणि । खेडाणि सहस्साणि सोलस रमणिज्जणिलयाणि ॥ २२३७

७५००० । १६००० ।

चउत्तीससहस्साणि कच्चडया होति तद् मडंबाणं । चत्तारि सहस्साणि अडदालसहस्स पट्टणया ॥ २२३८

३४००० । ४००० । ४८००० ।

णवणउदिसहस्साणि हवंति दोणामुहा सुहावासा । चउदिससहस्समेत्ता संवाहणया परमरम्मा ॥ २२३९

९९००० । १४००० ।

अट्टावीससहस्सा हवंति दुग्गाडवीओ छण्णणं । अंतरदीवा सत्त य सयाणि कुक्खीणिवासाणं ॥ २२४०

२८००० । ५६ । ७०० ।

छव्वीससहस्साणि हवंति रयणायरा विचिच्चेहिं । परिपुण्णा रयणेहिं फुरंतवरकिरणजालेहिं ॥ २२४१

२६००० ।

तटपर कच्छा नामक देश स्थित है । यह रमणीय कच्छादेश वन, ग्राम, नगर, खेट, कर्वट, मटंब, पत्तन एवं द्रोणमुखादिसे युक्त, दुर्गाटवियों, अन्तरद्वीपों व कुक्षिवासियोंसे सहित, समंततः रमणीय और रत्नाकरोंसे अलंकृत है ॥ २२३३-२२३५ ॥

उसके चारों ओर रत्नमय भवनोंसे परिपूर्ण और कुक्कुटके उड़नेप्रमाण अन्तरालभूमियोंसे युक्त छयानबै करोड़ ग्राम हैं ॥ २२३६ ॥ ९६००००००० ।

प्रत्येक क्षेत्रमें विविध प्रकारके भवनोंसे युक्त पचत्तर हजार नगर और रमणीय आलयोंसे विभूषित सोलह हजार खेट होते हैं ॥ २२३७ ॥ ७५००० । १६००० ।

इसके अतिरिक्त चौतीस हजार कर्वट, चार हजार मटंब और अडतालीस हजार पत्तन होते हैं ॥ २२३८ ॥ ३४००० । ४००० । ४८००० ।

सुखके स्थानभूत निन्यानबै हजार द्रोणमुख और चौदह हजारप्रमाण परमरमणीय संवाहन होते हैं ॥ २२३९ ॥ ९९००० । १४००० ।

अट्टाईस हजार दुर्गाटवियां, छप्पन अन्तरद्वीप और सातसौ कुक्षिनिवास होते हैं ॥ २२४० ॥ २८००० । ५६ । ७०० ।

देदीप्यमान उत्तम किरणोंके समूहसे संयुक्त ऐसे विचित्र रत्नोंसे परिपूर्ण छव्वीस हजार रत्नाकर होते हैं ॥ २२४१ ॥ २६००० ।

१ द व विजया. २ द व जुदा. ३ व दुग्गाडवीहिं. ४ द व कुक्कोडुलं पुण. ५ द चोदसं.

सीदातरंगिणीजलसंभवखुल्लुबुरासितीरस्मि । दिप्पंतकण्ठययणा पट्टणदोणासुहा होंति ॥ २२४२
सीदातरंगिणीए उत्तरतीरस्मि उवसमुद्दस्मि । छप्पणंतरदीवा समंतवेदीपहुदिजुत्ता ॥ २२४३
गाणारयणविणिग्गिदपासाद्भूसिदा रस्मा । मिच्छत्तभवणहीणा^१ गामप्पहुदी विरायंते ॥ २२४४
(गोधूमकलमतिलजत्रउच्छुप्पहुदीहिं धण्णसंपुण्णा । दुब्बिभवणमारिसुक्का णिच्चुच्छवत्तूरगीदरवा ॥ २२४५)
कच्छविजयस्मि विविहा वणसंडा मंडिदा विचित्तेहिं । रुक्खेहिं कुसुमपल्लवफलभरसोहंतसाहेहिं ॥ २२४६
पोक्खरणीवावीहिं विचित्तसोवाणरद्ददाराहिं । सोहदि कच्छविजओ कमलुप्पलवणसुगंधाहिं ॥ २२४७
कच्छस्मि महामेघा भमरंजणसामला महाकाया । सत्त वरिसंति वासारत्तेसुं सत्त सत्त दिवसाई ॥ २२४८
वरिसंति दोगमेघा बारस कुंदेंदुसुंदरायारा । वीसुत्तरमेक्कसयं सरिवडणा^२ तत्थ जायंति ॥ २२४९
बहुविहवियप्पजुत्ता खत्तियवहसाण तद्द थ सुदाणं । वंसा हवंति कच्छे तिण्णि च्चिय तत्थ ण हु क्षण्णे ॥ २२५०

सीतानदीके जलसे उत्पन्न हुए क्षुद्र समुद्रके किनारेपर देदीप्यमान सुवर्ण व रत्नोंसे सहित पत्तन और द्रोणमुख होते हैं ॥ २२४२ ॥

सीतानदीके उत्तरतटपर उपसमुद्रमें चारों ओर वेदीआदिसे सहित छप्पन अन्तरद्वीप होते हैं ॥ २२४३ ॥

नाना प्रकारके रत्नोंसे निर्मित जिनेंद्रप्रासादोंसे विभूषित रमणीय वे ग्रामादिक मिथ्या-दृष्टियोंके भवनोंसे रहित होते हुए शोभायमान होते हैं ॥ २२४४ ॥

ये ग्रामादिक गेहूं, चावल, तिल, जौ और ईख इत्यादि धान्योंसे परिपूर्ण, दुर्भिक्ष व मारीआदि रोगोंसे रहित तथा नित्य उत्सवमें होनेवाले तूर्य और गीतोंके शब्दोंसे सहित होते हैं ॥ २२४५ ॥

कच्छाक्षेत्रमें फूल, पत्र व फलोंके भारसे शोभायमान शाखाओंवाले विचित्र वृक्षोंसे सुशो-भित त्रिविध प्रकारके वनखण्ड हैं ॥ २२४६ ॥

यह कच्छादेश विचित्र सोपानोंसे रचित द्वारोंवाली और कमल व उत्पलवनोंकी सुगन्धसे सहित ऐसी पुष्करिणी व वापिकाओंसे शोभायमान है ॥ २२४७ ॥

कच्छादेशमें भ्रमर व अंजनके समान काले सात महाकाय महामेघ सात सात दिन तक रात वर्षाकाळीन रात्रियोंमें दिन बरसते हैं ॥ २२४८ ॥

कुन्दपुष्प और चन्द्रमाके समान सुन्दर आकारवाले बारह द्रोणमेघ भी बरसते हैं । वहां एकसौ बीस नदियोंके प्रपात उत्पन्न होते हैं ॥ २२४९ ॥

कच्छादेशमें बहुत प्रकारके भेदोंसे युक्त क्षत्रिय, वैश्य तथा शूद्रोंके तीन ही वंश हैं, अन्य वंश वहां नहीं हैं ॥ २२५० ॥

१ द व मिच्छभवणहीणा. २ द व वण्ण. ३ द व सरिवडणा.

परचक्रभीदिरहिदो अण्णायपयट्टेगेहिं परिहीणो । अद्दवट्टिअणावट्टीपरिचत्तो सच्चकालेसुं ॥ २२५१
 अवट्टुंवरफलसरिसा धम्माभासा ण तत्थ सुच्चंति^१ । सिववम्मविण्हुच्चंडीरविससिबुद्धाण ण पुराणिं ॥ २२५२
 पासंडसमयचत्तो सम्माइट्टीजणोघसंछण्णो । णवरि विलेसो केसिं पयट्टे भावमिच्छत्तं ॥ २२५३
 (मागधवरतणुवेहि य पभासदीवेहिं कच्छविजयस्स । सोहेदि उवसमुदो वेदीचउत्तोरणेहिं जुदो ॥ २२५४)
 अंतोमुहुत्तमवरं कोडी पुब्बाण होदि उक्कस्सं । आउस्स य परिमाणं णराण णारीण कच्छम्मि ॥ २२५५
 पुब्ब १००००००० ।
 उच्छेहो दंडाणिं पंचसया विविहवण्णमावण्णं । चउसट्टी पुट्टट्टी अंगेसु णराण णारीणं ॥ २२५६
 ५०० । ६४ ।
 कच्छस्स य बहुमज्जे सेलो णामेण दीहविजयट्टो । जोयणसयइवासो समदीहो देसवासेणं ॥ २२५७
 ५० । २२१२ । ७ ।
 सत्वाओ वण्णणाओ भण्णिदा वरभरहत्तेचविजयट्टे^२ । एदस्सिं णादव्वं णवरि विलेसं णिरुवेमो ॥ २२५८

यह देश सदा परचक्रकी भीतिसे रहित, अन्यायप्रवृत्तियोंसे विहीन और अतिवृष्टि-अनावृष्टिसे परित्यक्त है ॥ २२५१ ॥

उदुम्बरफलोंके सदृश धर्माभास वहां सुने नहीं जाते । शिव, ब्रह्मा, विष्णु, चण्डी, रवि, शशि व बुद्धके मंदिर वहां नहीं हैं ॥ २२५२ ॥

वह देश पाषण्ड सम्प्रदायोंसे रहित और सम्यग्दृष्टि जनोंके समूहसे व्याप्त है । विशेष इतना है कि यहां किन्हीं जीवोंके भावमिथ्यात्व विद्यमान रहता है ॥ २२५३ ॥

वेदी और चार तोरणोंसे युक्त कक्षादेशका उपसमुद्र मागध, वरतनु एवं प्रभास द्वीपोंसे शोभायमान है ॥ २२५४ ॥

कच्छादेशमें नर-नारियोंकी आयुका प्रमाण जघन्यरूपसे अन्तर्मुहूर्त और उत्कृष्टरूपसे पूर्वकोटिमात्र है ॥ २२५५ ॥ पूर्व १०००००००० ।

वहांपर विविध वर्णोंसे युक्त नर-नारियोंके शरीरकी उंचाई पांचसौ धनुष और पृष्ठभागकी हड्डियां चौंसठ होती हैं ॥ २२५६ ॥ ५०० । ६४ ।

कच्छादेशके बहुमध्यभागमें पचास योजन विस्तारवाला और देशविस्तारसमान ऊंचा दीर्घविजयार्द्ध नामक पर्वत है ॥ २२५७ ॥ ५० । २२१२^३ ।

उत्तम भरतक्षेत्रसम्बन्धी विजयार्द्धके विषयमें जिसप्रकार सम्पूर्ण वर्णन किया गया है, उसी प्रकार इस विजयार्द्धका भी वर्णन समझना चाहिये । उक्त पर्वतकी अपेक्षा यहां जो कुछ विशेषता है उसका निरूपण किया जाता है ॥ २२५८ ॥

१ द व सुच्चंति. २ द व विजयट्टो.

विज्जाहराण तस्सि पत्तेकं दोतकेसु गयराणि । पंचावण्णा होंति हु कूडाण य अण्णणामाणि ॥ २२५९
 सिद्धकखकच्छखंडा पुण्णाविजयद्धुमाणितिमिसगुहा । कच्छो वेसमणो णव णामा एदस्स कूडाणं ॥ २२६०
 सव्वेसुं कूडेसुं मणिमयपासादसोहमाणेसुं । चेद्वंति अट्टकूडे ईसाणिदस्स वाहणा देवा ॥ २२६१
 णीलाचलदक्खिणदो उववणवेदीए^१ दक्खिणे पासे । कुंडाणि^२ दोणिण वेदीतोरणजुत्ताणि चेद्वंति ॥ २२६२
 ताणं दक्खिणतोरणदारेंणं णिग्गादा हुवे सरिया । रत्तारत्तोदक्ख्वा पुह पुह गंगाय सारिच्छा ॥ २२६३
 रत्तारत्तोदाहिं वेयड्ढणगेण कच्छविजयमिम । सव्वत्थ समाणाओ छवखंडा णिभिग्गादा एदे ॥ २२६४
 रत्तारत्तोदाओ जुदाओ चोद्दससहस्समेत्ताहिं । परिवारवाहिणीहिं णिच्चं पविसंति सीदोदं ॥ २२६५

१४००० ।

सीदाए उत्तरदो विजयद्धुगिरिस्स दक्खिणे भागे । रत्तारत्तोदाणं अज्जाखंडं भवेदि विखाले ॥ २२६६
 णाणाजणवदणिद्धिदो अट्टारसदेसभाससंजुत्तो । कुंजरतुरगादिजुदो णरणारीमंडिदो रम्मो ॥ २२६७

इस पर्वतके ऊपर दोनों तटोंमेंसे प्रत्येक तटपर विद्याधरोंके पचवन नगर हैं, और कूटोंके नाम भिन्न भिन्न हैं ॥ २२५९ ॥

सिद्ध, कच्छा, खण्डप्रपात, पूर्णभद्र, विजयार्द्ध, माणिभद्र, तिमिश्रगुह, कच्छा और वैश्रवण, ये क्रमशः इस विजयार्द्धके ऊपर स्थित नौ कूटोंके नाम हैं ॥ २२६० ॥

मणिमय प्रासादोंसे शोभायमान इन सब कूटोंमेंसे आठ कूटोंपर ईशानेन्द्रके वाहनदेव रहते हैं ॥ २२६१ ॥

नीलपर्वतसे दक्षिणकी ओर उपवनवेदीके दक्षिणपार्श्वभागमें वेदीतोरणयुक्त दो कुण्ड स्थित हैं ॥ २२६२ ॥

इन कुण्डोंके दक्षिण तोरणद्वारसे गंगानदीके सदृश पृथक् पृथक् रक्ता और रक्तोदा नामक दो नदियां निकली हैं ॥ २२६३ ॥

रक्ता-रक्तोदा और विजयार्द्धपर्वतसे कच्छादेशमें सर्वत्र समान ये छह खण्ड निर्मित हुए हैं ॥ २२६४ ॥

चौदह हजारप्रमाण परिवारनदियोंसे युक्त ये रक्ता-रक्तोदा नदियां नित्य सीतानदीमें प्रवेश करती हैं ॥ २२६५ ॥ १४००० ।

सीतानदीके उत्तर और विजयार्द्धगिरिके दक्षिणभागमें रक्ता-रक्तोदाके मध्य आर्यखण्ड है ॥ २२६६ ॥

यह आर्यखण्ड अनेक देशोंसे सहित, अठारह देशभाषाओंसे संयुक्त, हाथी व अश्वादिकोंसे युक्त और नर-नारियोंसे मण्डित होता हुआ रमणीय है ॥ २२६७ ॥

१ द ब देवीए. २ द ब कुण्डाण.

खेमाणामा गयरी अजाखंडस्स होदि मज्झमि । एसा अणाहणिहणा वररयणखचिदरमणिजा ॥ २२६८
 कणयमओ पायरो समंतदो तीए होदि रमणिजो^१ । चरियट्टालयचारू विविहपदायाए कलप्पजुदो^२ ॥ २२६९
 कमलवणमंडिदाए संजुत्तो खादियाहि विउलाए । कुसुमफलसोहिदेहिं सोहिलो बहुविहवणेहिं ॥ २२७०
 तीए पमाणजोयण णवमेत्ते वरपुरीय वित्थारो । बारसजोयणमेत्ते दीहत्ते दक्खिणुत्तरदिसासुं ॥ २२७१
 एकेकदिसाभागे वणसंडा विविहकुसुमफलपुण्णा । सट्टिजुदतिसयसंखौं पुरीए कीडंतवरमिहुणा ॥ २२७२

३६० ।

एकसहस्सं गोउरदारारणं चक्रवट्टिणयरीए । वररयणणिम्मिदाणं सुल्लयदारारण पंचसया ॥ २२७३

१००० । ५०० ।

बारससहस्समेत्ता वीहीओ वरपुरीए रेहंति । एकसहस्सपमाणा चउत्थो सुहदसंचारा ॥ २२७४

१२००० । १००० ।

फलिहप्पवालमरगयचामीधरपउमरायपहुदिमया । वरतोरणेहिं रम्मा पासदा तत्थ वित्थिण्णा ॥ २२७५

पोक्खरणीवावीहिं कमलुप्पलकुमुदगंधसुरही सा । संपुण्णा गयरी णं णञ्चंतवित्थिचधयमाला ॥ २२७६

आर्यखण्डके मध्यमें क्षेमा नामक नगरी है । यह अनादिनिधन और उत्तम रत्नोंसे खचित (भवनोसे) रमणीय है ॥ २२६८ ॥

इसके चारों ओर मार्ग व अट्टालयोंसे सुन्दर और विविध प्रकारकी पताकाओंके समूहसे संयुक्त रमणीय सुवर्णमय प्राकार है ॥ २२६९ ॥

यह प्राकार कमलवनोंसे मण्डित ऐसी विस्तृत खाईसे संयुक्त और झूल व फलोंसे शोभित बहुत प्रकारके वनोंसे शोभायमान है ॥ २२७० ॥

उस उत्तम पुरीका विस्तार नौ प्रमाणयोजनमात्र और दक्षिण-उत्तर दिशाओंमें लम्बाई बारह योजनमात्र है ॥ २२७१ ॥

इस नगरीके प्रत्येक दिशाभागमें विविध प्रकारके फल-फूलोंसे परिपूर्ण और क्रीड़ा करते हुए उत्तम [स्त्री-पुरुषोंके] युगलोंसे सहित तीनसौ साठ संख्याप्रमाण वनसमूह स्थित हैं ॥ २२७२ ॥

३६० ।

चक्रवर्तीकी नगरीमें उत्कृष्ट रत्नोंसे निर्मित एक हजार गोपुरद्वार और पांचसौ क्षुद्र द्वार हैं ॥ २२७३ ॥ १००० । ५०० ।

उस उत्कृष्ट पुरीमें बारह हजारप्रमाण वीथियां और एक हजारप्रमाण सुखप्रद गमनसे संयुक्त चतुष्पथ हैं ॥ २२७४ ॥ १२००० । १००० ।

वहांपर स्फटिक, प्रवाल, मरकत, सुवर्ण एवं पद्मरागादिसे निर्मित और उत्तम तोरणोंसे रमणीय विस्तीर्ण प्रासाद हैं ॥ २२७५ ॥

नृत्य करती हुई विचित्र ध्वजाओंके समूहसे सहित वह नगरी निश्चय ही कमल, उत्पल और कुमुदोंकी गंधसे सुगंधित ऐसी पुष्करिणी तथा वापिकाओंसे परिपूर्ण है ॥ २२७६ ॥

१ द व रमणिजा. २ द व ुद्धा. ३ द ुद्धतीसंख्या, व ुद्धतीसंख्या.

णरणीणिवहेहिं विचित्रखणेहिं विचित्ररुवेहिं । वररथणभूसणेहिं विविहेहिं सोहिदा णयरी ॥ २२७७
 णयरीए चक्रवट्टी तीए चेट्टेदि विविहगुणखाणी । आदिमसंहडणजुदो समचउरस्संगसंठाणो ॥ २२७८
 कुंजरकरथोरभुवो १ रविंदुवरतेयपसरसंपुण्णो ३ । इंदो विव आणाए सोहग्गेणं च मयणो व्वं ॥ २२७९
 धणदो विव ४ दाणेणं धीरेणं मंदरो व्व सो होदि । जलही विव अक्खोभो पुहपुहविकिरियसत्तिजुदो ॥ २२८०
 पंचसयचावतुंगो सो चक्की पुव्वकोडिसंखाऊ । दसविहभोगेहिं जुदो सम्माइट्टी विसालमई ॥ २२८१
 अज्जाखंडम्मि ठिदा तित्थयरा पाडिहेरसंजुता । पंचमहाकल्लाणा चोत्तीसातिसयसंपण्णा ॥ २२८२
 सयलसुरासुरमहिया णाणाविहलक्खणेहि संपुण्णा । चक्रहरणमिदचलणा तिलोयणाहा पसीदंतु ॥ २२८३
 अमरणणमिदचलणा भव्वजणाणंदणा पसण्णमणा । अट्टविहरिदिजुता गणहरदेवा ठिदा तस्सि ॥ २२८४
 अनगारकेवलिमुणीवैरद्धिसुदकेवली तथा तस्सि । चेट्टेदि चाउव्वण्णो तस्सि संधो गुणगणद्धो ॥ २२८५
 बलदेववासुदेवा पडिसत्तु तत्थ होंति ते सव्वे । अण्णोण्णवदमच्छरपयट्ठोरयरसंगामा ॥ २२८६

वह नगरी बुद्धिमान् विचित्ररूप और उत्तम रत्नोंके भूषणोंसे भूषित ऐसे अनेक प्रकारके नर-नारियोंके समूहोंसे शोभित है ॥ २२७७ ॥

उस नगरीमें अनेक गुणोंकी खानिस्वरूप चक्रवर्ती निवास करता है । यह चक्रवर्ती आदिके वज्रर्षमनाराचसंहननसे सहित, समचतुरस्ररूप शरीरसंस्थानसे संयुक्त, हाथीके शृङ्गादण्ड-समान स्थूल भुजाओंसे शोभित, सूर्य व चन्द्रमाके समान उत्कृष्ट तेजके विस्तारसे परिपूर्ण, आज्ञामें इन्द्र जैसा, सुभगतासे मानों कामदेव, दानसे कुबेरके समान, धैर्यगुणसे सुमेरुपर्वतके सदृश, समुद्रके समान अक्षोभ्य और पृथक् पृथक् विक्रियाशक्तिसे युक्त होता है ॥ २२७८-२२८० ॥

वह चक्रवर्ती पांचसौ धनुष ऊंचा, पूर्वकोटिप्रमाण आयुसे सहित, दश प्रकारके भोगासे युक्त, सम्यग्दृष्टि और विशाल बुद्धिका धारक होता है ॥ २२८१ ॥

आर्यखण्डमें स्थित, प्रातिहार्योंसे संयुक्त, पांच महाकल्याणकोंसे सहित, चौंतीस अतिशयासे सम्पन्न, सम्पूर्ण सुरासुरोंसे पूजित, नाना प्रकारके लक्षणोंसे परिपूर्ण, चक्रवर्तियोंसे नमस्कृत चरणवाले और तीनों लोकोंके अधिपति तीर्थंकर परमदेव प्रसन्न होंवें ॥ २२८२-२२८३ ॥

जिनके चरणोंमें देव व मनुष्य नमस्कार करते हैं, तथा जो भव्य जनकोंको आनन्ददायक, प्रसन्नचित्त, और आठ प्रकारकी ऋद्धियोंसे युक्त हैं, ऐसे गणधरदेव उस आर्यखण्डमें स्थित रहते हैं ॥ २२८४ ॥

उस आर्यखण्डमें अनगार, केवलीमुनि, परमर्द्धिप्राप्तऋषि और श्रुतकेवली, इसप्रकार गुणसमूहसे युक्त चातुर्वर्ण्य संघ स्थित रहता है ॥ २२८५ ॥

वहांपर ब्रह्मदेव, वासुदेव और प्रतिशत्रु (प्रतिवासुदेव) होते हैं । ये सब परस्परमें बांधे हुए मत्सरभावसे घोरतर संप्राममें प्रवृत्त रहते हैं ॥ २२८६ ॥

(संदृष्टि मूलमें देखिये)

१ द व संठाणं. २ द व १ भुवा. ३ द व रविंदवर.....संपुण्णा. ४ द व मयणव्व. ५ द व धणद पय. ६ द व १ जुदा. ७ द व १ मुणिवरा ०.

राधाधिरायवसहा तत्थ विरायंति ते महाराया । छत्रचमरोहिं जुत्ता अर्द्धमहासयलमंडलिया ॥ २२८७

। अजखंडपरूवणा सम्भत्ता ।

णामेण मेच्छखंडा अवसेसा ह्येति पंच खंडा ते । बहुविहभावकलंका जीवा मिच्छागुणा तेसुं ॥ २२८८

णाहलपुलिंदबबरकिरायपहुदीणं सिंहलादीणं । मेच्छाण कुलेहिं जुदा भणिदा ते मेच्छखंडा ओ ॥ २२८९

णीलाचलदक्खिणदो वक्खगिरिदिस्स^१ पुव्वदिग्गभागे । रत्तारत्तोदाणं मज्झमि य मेच्छखंडबहुमज्जे ॥ २२९०

चक्रहरमाणमलणो णाणाचक्कीण णामसंछणो । अत्थि वसहं स्ति सेलो भरहक्खिदिवसहसारिच्छो ॥ २२९१

एवं कच्छाविजओ वाससमासेहि वणिणदो^२ एत्थ । सेसाणं विजयाणं वण्णणमेवविहं जाण ॥ २२९२

णवरि विसेसो एक्को ताणं णयरीण अण्णणामा य । खेमपुरी रिट्ठक्खा रिट्ठपुरी खगामंजुसा दोण्णि ॥ २२९३

ओसहणयरी तह पुंडरीकिणी एवमेत्थ णामाणि । सत्ताणं णयरीणं सुकच्छपमुहाण विजयाणं ॥ २२९४

अट्ठाणं एक्कसमो वच्छप्पमुहाण होदि विजयाणं । णवरि विसेसो सरियाणयरीणं अण्णणामाणि ॥ २२९५

वहां श्रेष्ठ राजा, अधिराज, महाराज, छत्र-चमरोसे युक्त अर्धमण्डलीक, महामण्डलीक और सकलमण्डलीक विराजमान रहते हैं ॥ २२८७ ॥

आर्यखण्डकी प्ररूपणा समाप्त हुई ।

शेष पांच खण्ड नामसे म्लेच्छखण्ड हैं । उनमें स्थित जीव मिथ्यागुणोंसे युक्त और बहुत प्रकारके भावकलंकसे सहित होते हैं ॥ २२८८ ॥

ये म्लेच्छखण्ड नाहल, पुलिंद, बर्बर और किरातप्रभृति तथा सिंहलादिक म्लेच्छोंके कुलोंसे युक्त कहे गये हैं ॥ २२८९ ॥

नीलाचलके दक्षिण और वक्षार पर्वतके पूर्वदिग्भागमें रक्ता-रक्तोदाके मध्य म्लेच्छ-खण्डके बहुमध्यभागमें चक्रधरोके मानका मर्दन करनेवाला और नाना चक्रवर्तियोंके नामोंसे व्याप्त भरतक्षेत्रसम्बन्धी वृषभगिरिके सदश वृषभ नामक पर्वत है ॥ २२९०-२२९१ ॥

इसप्रकार यहां संक्षेपमें कच्छादेशके विस्तारादिका वर्णन किया गया है । शेष क्षेत्रोंका वर्णन भी इसी प्रकार जानना चाहिये ॥ २२९२ ॥

यहां विशेषता केवल एक यही है कि उन क्षेत्रोंकी नगरियोंके नाम भिन्न हैं-क्षेमपुरी, रिद्धा नामक, अरिष्टपुरी, खड्गा, मंजूषा, औषधनगरी और पुण्डरीकिणी, इसप्रकार ये यहां सुकच्छा आदि सात देशोंकी सात नगरियोंके नाम हैं ॥ २२९३-२२९४ ॥

वत्सा आदि आठ देशोंमें समानता है । परन्तु विशेष यही है कि यहां नदी नगरियोंके नाम भिन्न हैं ॥ २२९५ ॥

१ द ब अट्ठ. २ द ब अट्ठागिरिदिस्स. ३ द ब वणिणदा.

गंगासिंधूनामा पडिविजयं वाहिणीओ^१ तिट्टंति । भरहक्खेत्तपवणिणदग्गंगासिंधूहिं सरिसाओ ॥ २२९६
 णयरी सुसीमकुंडलअचराजिदपहंकरा य णामाणि । अंका पउमवदीया ताण सुभा रथणसंचया कमसो ॥ २२९७
 पुव्वविदेहं व कमो अवरविदेहे विलेस दट्टवो^२ । णवरि विलेसो एक्को णयरीणं अण्णणामाणि ॥ २२९८
 अस्सपुरी सीहपुरी महापुरी तह य होदि विजयपुरी । अरजा विरजासोकोउ^३ वीदसोक ति पउमपहुदीणं ॥ २२९९
 विजया य वइजयंता जयंतावरजिदाओ तह चेव । चक्रपुरी खग्गपुरी अउज्झणामा यवर्ज्जे ति ॥ २३००
 कमसो वप्पादीणं विजयाणं अडपुरीणं^४ णामाणि । एकत्तीसपुरीणं खेमासरिसा पसंसाओ ॥ २३०१
 इग्गिगिविजयमज्झस्थं दीहाविजयवुण्णजसु कूडसुं । दक्खिणपुव्वं विदिओ णियणियविजयक्खमुव्वहइ ॥ २३०२
 उत्तरपुव्वं दुचरिमकूडो तं चेय धरइ सेसा य । लगकूडा णामेहिं भवंति कच्छमि भणिदेहिं ॥ २३०३
 रत्तारत्तोदाओ सीदासीदोदयाण दक्खिणए^५ । भागे तह उत्तरए गंगासिंधू व के वि भासंति ॥ २३०४
 पाठान्तरम् ।

यहां प्रत्येक क्षेत्रमें भरतक्षेत्रमें कहीं गई गंगा-सिन्धुके सदृश गंगा और सिंधु नामक नदियां स्थित हैं ॥ २२९६ ॥

सुसीमा, कुण्डला, अपराजिता, प्रभंकरा, अंका, पद्मवती, शुभा और रत्नसंचया, ये क्रमशः उन देशोंकी नगरियोंके नाम हैं ॥ २२९७ ॥

पूर्वविदेहके समान ही अपर-विदेहमें भी वही क्रम जानना चाहिये । विशेष एक यह है कि यहां नगरियोंके नाम भिन्न ही हैं ॥ २२९८ ॥

अश्वपुरी, सिंहपुरी, महापुरी, विजयपुरी, अरजा, विरजा, अशोका और वीतशोका, इसप्रकार ये पद्मादिक देशोंकी प्रधान नगरियोंके नाम हैं ॥ २२९९ ॥

विजया, वैजयन्ता, जयन्ता, अपराजिता, चक्रपुरी, खड्गपुरी, अयोध्या और अवध्या, इसप्रकार ये क्रमसे वप्रादिक देशोंकी आठ नगरियोंके नाम हैं । उक्त इकतीस नगरियोंकी प्रशंसा खेमापुरीके समान ही जानना चाहिये ॥ २३००-२३०१ ॥

प्रत्येक देशके मध्यमें स्थित लंबे विजयाई पर्वतके ऊपर जो नौ नौ कूट हैं, उनमेंसे दक्षिण-पूर्वका द्वितीय कूट अपने देशके नामको और उत्तर-पूर्वका द्विचरम कूट भी उसी देशके नामको धारण करता है । शेष सात कूट कृच्छादेशमें कहे गये नामोंसे युक्त हैं ॥ २३०२-२३०३ ॥

कितने ही आचार्य सीता-सीतोदाके दक्षिण भागमें रक्ता-रक्तोदा और उसीप्रकार उत्तर भागमें गंगा सिन्धुनदियोंका भी निरूपण करते हैं ॥ २३०४ ॥ पाठान्तर ।

१ द व वाहिणीए. २ द व दट्टाओ. ३ द व विरजासोकोउ. ४ द व यउज्ज. ५ द व अदिपुरीण.
 ६ द व इग्गिविजयमज्झस्थं दीहाविजयवुण्णं.

पत्तेकं पुत्रावरविदेहविजयसु अजखंडमि । सीदासीदोदाणं दुतडेसुं जिणिदपडिमाओ ॥ २३०५
चेट्टेति तिण्णि तिण्णि य पणमियचलणा तियंसणिवेहेहिं । सम्वाओ छणणउदी तित्थट्टाणाणि मिलिदाओ ॥ २३०६
गयदंतगिरी सोलस सीदासीदोदयाण तीरेसुं । पणसयजोयणउदया कुलगिरिपासेसु एकसयहीणा ॥ २३०७
५०० । ४०० ।

वक्खाराणं दोसुं पासेसुं होंति दिव्ववणसेडा । पुह पुह गिरिसमदीहा जोयणदलमेत्तवित्थारा ॥ २३०८
सव्वे वक्खारगिरी तुरंगखंधेण होंति सारिच्छा । उवरिम्मि ताण कूडा चत्तारि हवन्ति पत्तेकं ॥ २३०९
सिद्धो वक्खारुड्ढाभोगदविजयणामकूडा य' । ते सव्वे रयणमया पव्वयचउभागउच्छेहो ॥ २३१०
सीदासीदोदाणं पासे एक्को जिणिदभवणजुदो । सेसा य तिण्णि कूडा वेंतरणयेरेहिं रमणिजा ॥ २३११
रोहीए समा बारसविभंगसरियाओ वासपहुदीहिं । परिवारणहोओ तह दोसु विदेहेसु पत्तेकं ॥ २३१२
२६००० ।

कंचणसेवाणाओ सुगंधविमलेहिं सलिलभरिदाओ । उववणवेदीतोरणजुदाओ णत्तंतउम्माओ ॥ २३१३
तोरणदाराणुवरिमैठाणट्टिदजिणणिकेदणिचिदाओ । सोहंति गिरुवमाणा सयलाओ विभंगसरियाओ ॥ २३१४

पूर्वापर विदेह क्षेत्रोंमेंसे प्रत्येक क्षेत्रके आर्यखण्डमें सीता-सीतोदाके दोनों किनारोंपर, जिनके चरणोंमें देवोंके समूह नमस्कार करते हैं ऐसी तीन तीन जिनेन्द्रप्रतिमायें स्थित हैं । ये सर्व तीर्थस्थान मिलकर छयानवै हैं ॥ २३०५-२३०६ ॥

सोलह गजदन्तपर्वत सीता-सीतोदाके किनारोंपर पांचसौ योजन और कुलाचलोंके पार्श्वभागोंमें एकसौ कम अर्थात् चारसौ योजन ऊंचे हैं ॥ २३०७ ॥

वक्षार पर्वतोंके दोनों पार्श्वभागोंमें पृथक् पृथक् पर्वतसमान लंबे और अर्द्धयोजनमात्र विस्तारवाले दिव्य वनखण्ड हैं ॥ २३०८ ॥

सत्र वक्षार पर्वत घोड़ेके स्कंधके सदृश होते हैं । इनमेंसे प्रत्येक पर्वतके ऊपर चार कूट हैं ॥ २३०९ ॥

इनमेंसे प्रथम सिद्धकूट, द्वितीय वक्षारके समान नामवाला, और शेष दो कूट वक्षारोंके अधस्तन और उपरिम क्षेत्रोंके नामोंसे युक्त हैं । वे सत्र रत्नमय कूट अपने पर्वतकी उंचाईके चतुर्धभाग प्रमाण ऊंचे हैं ॥ २३१० ॥

सीता-सीतोदाके पार्श्वभागमें एक कूट जिनेन्द्रभवनसे युक्त, और शेष तीन कूट व्यन्तरनगरोंसे रमणीय हैं ॥ २३११ ॥

दोनों विदेहोंमें रोहितके समान विस्तारादिसे सहित बारह विभंगनदियां हैं । इनमेंसे प्रत्येक नदीकी परिवार नदियां रोहितके ही समान अट्ठाईस हजार प्रमाण हैं ॥ २३१२ ॥

सम्पूर्ण विभंगनदियां सुवर्णमय सोपानोंसे सहित, सुगंधित निर्मल जलसे परिपूर्ण, उपवन, वेदी एवं तोरणोंसे संयुक्त, नृत्य करती हुई लहरोंसे सहित, तोरणद्वारोंके उपरिम प्रदेशमें स्थित जिन-भवनोंसे युक्त और उपमासे रहित होती हुई शोभायमान होती हैं ॥ २३१३-२३१४ ॥

१ द व सिद्धा वक्खारभोगदविजओ णागणाम कूडा. २ द व उच्छेहो. ३ द व तोरणदाराउवरिम'.

सीदाए उत्तरदो दीबोवणस्स वेदिपच्छिमदो । नीलाचलदक्खिणदो पुब्बंते पोक्खलावदीविसए ॥ २३१५
 चेट्टदि देवारणं णाणातरुसंडमंडिदं रम्मं । पोक्खरणीवावीहिं कमलुप्परिमल्लिहाहिं ॥ २३१६
 तस्सिं देवारणं पासादा कणयरयणरजदमया । वेदीतोरणधयवडपहुदीहिं मंडिदा विउला ॥ २३१७
 उप्पत्तिमंचियाई^१ अहिसेयपुरा य मेहुणगिहाई^२ । कीडणसालाओ सभासालाओ जिणणिकेदेसुं ॥ २३१८
 चउविदिसासुं गेहा ईसाणिंदस्स अंगरक्खाणं । दिप्पंतरयणदीवा बहुविहधुब्बंतधयमाला ॥ २३१९
 दक्खिणदिसाविभागे तिप्परिसाणं पुराणि विविहाणि^३ । सत्ताणमणीयाणं^४ पासादा पच्छिमदिसाए ॥ २३२०
 किब्बिसअभियोगाणं सम्मोहसुराण तथ दिब्भागे । कंदप्पाण सुराणं होंति विचित्ताणि भवणाणि ॥ २३२१
 एदे सन्वे देवा तेसुं कीडंति बहुविणोदेहिं । रम्मेषु मंदिरेषु ईसाणिंदस्स परिवारा ॥ २३२२
 सीदाय दक्खिणतडे दीबोवणस्स वेदिपच्छिमदो । णिसहाचलउत्तरदो पुब्बाय दिसाए वच्छस्स ॥ २३२३
 देवारणं अणं चेट्टदि पुब्बस्स सरिसवण्णणयं । णवरि विसेसो देवा सोहम्मिदस्स परिवारा ॥ २३२४

सीतानदीके उत्तर, द्वीपोपवनसंबन्धी वेदीके पश्चिम, नीलपर्वतके दक्षिण और पुष्कलावती देशके पूर्वान्तमें नाना वृक्षोंके समूहोंसे मण्डित तथा कमल व उत्पलोंकी सुगन्धसे संयुक्त ऐसी पुष्करिणी एवं बापिकाओंसे रमणीय देवारण्य नामक वन स्थित है ॥ २३१५-२३१६ ॥

उस देवारण्यमें सुवर्ण, रत्न व चांदीसे निर्मित तथा वेदी, तोरण और ध्वजपटादिकोंसे मण्डित विशाल प्रासाद हैं ॥ २३१७ ॥

इन प्रासादोंमें उत्पत्तिमंचिका (उपपाद शय्या), अभिषेकपुर, मैथुनगृह, क्रीडनशाला, सभाशाला और जिननिकेत स्थित हैं ॥ २३१८ ॥

चारों विदिशाओंमें प्रदीप्त रत्नदीपकोंसे सहित और बहुत प्रकारकी फहराती हुई ध्वजाओंके समूहोंसे सुशोभित ईशानेन्द्रके अंगरक्षक देवोंके गृह हैं ॥ २३१९ ॥

दक्षिणदिशाभागमें तीनों पारिषद देवोंके विविध भवन और पश्चिम दिशामें सात अनीकदेवोंके प्रासाद हैं ॥ २३२० ॥

उसी दिशामें किल्बिष, आभियोग्य, संमोहसुर और कन्दर्पदेवोंके विचित्र भवन हैं ॥ २३२१ ॥

ईशानेन्द्रके परिवारस्वरूप ये सब देव उन रमणीय भवनोंमें बहुत प्रकारके विनोदोंसे क्रीड़ा करते हैं ॥ २३२२ ॥

द्वीपोपवनसंबन्धी वेदीके पश्चिम, निषधाचलके उत्तर और वत्सादेशकी पूर्वदिशामें सीतानदीके दक्षिण तटपर पूर्वोक्त देवारण्यके सदृश वर्णनवाला दूसरा देवारण्य भी स्थित है । विशेष केवल इतना है कि इस वनमें सौधर्मइन्द्रके परिवार देव क्रीड़ा करते हैं ॥ २३२३-२३२४ ॥

१ द् दीवावलणस्स. २ द् व उप्पत्तिमंडिदाई. ३ द् व मिहुणगिहाहिं. ४ द् व पुराण विविहाणं.
 ५ द् व सत्ताणं आणीयाणं.

सीतोदादुतडेसुं दीओववणस्स वेदिपुंवाए । णीलणिसहदिमज्जे अवरविदेहस्स अवरदिग्भाए ॥ २३२५ ॥
बहुतरुमणीयाईं भूदारण्णाईं दोण्णि सोहंति । देवारण्णसमाणं सव्वं चिय वण्णणं ताणं ॥ २३२६ ॥

। एवं विदेहवण्णणा समत्ता ।

णीलगिरी णिसहे। पित्र उत्तरपासम्मि दोविदेहाणं । णवरि विसेसो अण्णे' कूडाणं देवदेविद्वहणामा ॥ २३२७ ॥
सिद्धकखो णीलकखो पुव्वविदेहो ति सीदकित्तीओ । णारी अवरविदेहो रम्मकणामावदंसणो कूडो ॥ २३२८ ॥
एदेसु पढमकूडे जिण्णिदभवणं विचित्तरयणमयं । उच्छेहप्पहुदीहिं सोमणसि जिणालयसमाणं ॥ २३२९ ॥
सेसेसुं कूडेसुं वेंतरदेवाण होंति णयरीओ । णयरीसुं पासादा विचित्तरूवा णिरुवमाणो ॥ २३३० ॥
वेंतरदेवा सव्वे णियणियकूडाभिधाणसंजुत्ता । बहुपरिवारा दसधणुतुंगा पल्लप्पमाणो ॥ २३३१ ॥
उवरिम्मि णीलगिरिणे केसरिणाभहम्मि दिव्वम्मि । चेट्टेदि कमलभवणे देवी कित्ति ति विक्खादा ॥ २३३२ ॥
धिदिदेवीय समाणो तीए सोहेदि सव्वपरिवारो । दसचावाणिं तुंगा णिरुवमलावणसंपुण्णा ॥ २३३३ ॥

द्वीपोपवनसम्बन्धी वेदीके पूर्व और अपरविदेहके पश्चिम दिग्भागमें नील-निषधपर्वतके मध्य सीतोदाके दोनों तटोंपर बहुतसे वृक्षोंसे रमणीय भूतारण्यनामक दो वन शोभित हैं। इनका समस्त वर्णन देवारण्योंके ही समान है ॥ २३२५-२३२६ ॥

इसप्रकार विदेहक्षेत्रका कथन समाप्त हुआ।

दोनों विदेहोंके उत्तर पार्श्वभागमें निषधके ही समान नीलगिरि भी स्थित है। विशेष इतना है कि इस पर्वतपर स्थित कूटों, देव-देवियों और द्रहोंके नाम अन्य ही हैं ॥ २३२७ ॥

सिद्धाख्य, नीलाख्य, पूर्वविदेह, सीता, कीर्ति, नारी, अपरविदेह, रम्यक और अपदर्शन, इसप्रकार इस पर्वतपर ये नौ कूट स्थित हैं ॥ २३२८ ॥

इनमेंसे प्रथम कूटके ऊपर सौमनसस्थ जिनालयके समान उंचाई आदिसे सहित विचित्ररत्नमय जिनेन्द्रभवन स्थित है ॥ २३२९ ॥

शेष कूटोंपर व्यन्तरदेवोंकी नगरियां और उन नगरियोंमें विचित्ररूपवाले अनुपम प्रासाद हैं ॥ २३३० ॥

सब व्यन्तर देव अपने अपने कूटोंके नामोंसे संयुक्त, बहुत परिवारोंसे सहित, दश धनुष ऊंचे और एक पल्य-प्रमाण आयुवाले हैं ॥ २३३१ ॥

नीलगिरिके ऊपर स्थित केसरीनामक दिव्य द्रहके मध्यमें रहनेवाले कमल-भवनपर कीर्ति नामसे विख्यात देवी स्थित है ॥ २३३२ ॥

उस देवीका सब परिवार धृतिदेवीके समान ही शोभित है। यह देवी दश धनुष ऊंची और अनुपम लावण्यसे परिपूर्ण है ॥ २३३३ ॥

१ द ब विसेसो एसो अण्णे.

आदिमसंठाणजुदा वररयणविभूतणोहिं विविहेहिं । सोहिदसुंदरमुत्ती^१ ईसाणिदस्स सा देवी ॥ २३३४

। णिलिगिरिखिण्णणा समत्ता ।

रम्मकविजजो^२ रम्मो हरिवरिसो वै वरवण्णणाजुत्तो । णवरि विसेसो एक्को णाभिण्णे अण्णणामाणि ॥ २३३५

रम्मकभोगखिदीए बहुमज्जे होदि पउमणामेणं । णाभिगिरी रम्मणिज्जे णियणामजुदेहिं देवेहिं ॥ २३३६

केसरिदहस्स उत्तरतोरणदारेण णियग्गा दिव्वा । णरकंता णाम णदी सा गच्छिय उत्तरमुहेणं ॥ २३३७

णरकंतकुंडमज्जे णिवडिरे^३ णिस्सरदि उत्तरदिसाए । तत्तो णाभिगिरिंदं कादूण पदाहिणं पि पुवं व ॥ २३३८

गंतूणं सा मज्जं रम्मकविजयस्स पच्छिममुहेहिं । पविलेदि लवणजलहिं परिवारणदीहिं संजुत्ता ॥ २३३९

। रम्मकविजयस्स परुवणा समत्ता ।

रम्मकभोगखिदीए उत्तरभागग्ग्मि होदि रुम्मिगिरी । महाहिमवंतसरिच्छं सयलं चिय वण्णणं तस्स ॥ २३४०

णवरि य ताणं^४ कूडहपुरदेवीण अण्णणामाणि । सिद्धो रुम्मीरम्मकणरकंतबुद्धिरूपो त्ति ॥ २३४१

हेरणवदो मणिकंचनकूडो रुम्मियाण तर्हा । कूडाण इमा णामा तेसुं जिणमंदिरं पढमकूडे ॥ २३४२

सेसेसुं कूडेसुं वेंतरदेवाण होंति णयरीओ । विक्खादा ते देवा णियणियकूडाण णामेहिं ॥ २३४३

आदिम संस्थान अर्थात् समचतुरस्र संस्थानसे सहित, विविध प्रकारके उत्तम रत्नोंके भूषणोंसे सुशोभित सुन्दरमूर्ति वह ईशानेन्द्रकी देवी है ॥ २३३४ ॥

इसप्रकार नीलगिरिका वर्णन समाप्त हुआ ।

रमणीय रम्यकविजय भी हरिवर्षके समान उत्तम वर्णनासे युक्त है । विशेषता केवल एक यही है कि यहां नाभिपर्वतका नाम दूसरा है ॥ २३३५ ॥

रम्यकभोगभूमिके बहुमध्यभागमें अपने नामवाले देवोंसे युक्त रमणीय पञ्च नामक नाभिगिरि स्थित है ॥ २३३६ ॥

केसरी द्रहके उत्तर तोरणद्वारसे निकली हुई दिव्य नरकान्ता नामक प्रसिद्ध नदी उत्तरकी ओर गमन करती हुई नरकान्तकुण्डके मध्यमें पड़कर उत्तरकी ओरसे निकलती है । पश्चात् वह नदी पहिलेके ही समान नाभिपर्वतको प्रदक्षिण करके रम्यकक्षेत्रके मध्यसे जाती हुई पश्चिममुख होकर परिवारनदियोंके साथ लवणसमुद्रमें प्रवेश करती है ॥ २३३७-२३३९ ॥

रम्यकक्षेत्रका वर्णन समाप्त हुआ ।

रम्यकभोगभूमिके उत्तरभागमें रुक्मिपर्वत है । उसका सम्पूर्णवर्णन महाहिमवान्के सदृश समझना चाहिये ॥ २३४० ॥

विशेष इतना है कि यहां उन कूट, द्रह, पुर और देवियोंके नाम भिन्न हैं । सिद्ध, रुक्मि, रम्यक, नरकान्ता, बुद्धि, रूप्यकूटा, हैरण्यवत और मणिकांचन, ये रुक्मिपर्वतपर स्थित उन आठ कूटोंके नाम हैं । इनमेंसे प्रथम कूटपर जिममन्दिर और शेष कूटोंपर व्यन्तरदेवोंकी नगरियां हैं । वे देव अपने अपने कूटोंके नामोंसे विख्यात हैं ॥ २३४१-२३४३ ॥

१ द मूही, व मुही. २ द व विजट्टी. ३ द व वि. ४ द णिवलिय. ५ द व णवरि य णाम. ६ द व कूडा रुपिया तथा णवधू.

रुक्मिगिरिदस्सोत्ररि बहुमज्जे होदि पुंडरीयदहो । कुल्लंतकमलपडरो तिगिंछद्रहस्स परिमाणो ॥ २३४४
 तद्रहकमलगिकेदे देवी गिवसेदि बुद्धिणामेणं । तीए हवेदि अद्धो परिवारो कित्तिदेवीदो ॥ २३४५
 गिरुवमलावणतणू वररयणविभूसणेहिं रमणिज्जा । विविहविणोदाकीडण ईसाणिदस्स सा देवी ॥ २३४६
 तद्रहदक्खिणतोरणदारेणं णिमगादा णई णारी । णारीणामे कुंडे गिवददि गंतूण थोवमुही^१ ॥ २३४७
 तद्रहक्खिणदारेणं गिस्सरिदूणं च दक्खिणमुही सा । पत्ता णाभिगिरिदं कादूण पदाहिणं हरिणहं वा ॥ २३४८
 रम्मकभोगखिदीए बहुमज्जेणं पयादि पुव्वमुही । पविसेदि लवणजलहिं परिवारतरंगिणीहिं जुदा ॥ २३४९
 । रुक्मिगिरिवणणा समत्ता ।

विजओ हेरणवदो हेमवदो व पववणणाजुत्तो^२ । णवरि त्रिसेसो एक्को दहणीभिणईण अणणणामाणि ॥ २३५०
 तस्स बहुमज्जेभागे विजयद्धो होदि गंधर्वतो त्ति । तस्सोत्ररिमणिकेदे पभासणामो डिदो देवी ॥ २३५१
 पुंडरियदहाहिंते उत्तरदारेण रूपकूलणई । गिस्सरिदूणं गिवददि कुंडे सा रूपकूलमि ॥ २३५२
 तस्सुत्तरदारेणं गिस्सरिदूणं च उत्तरमुही सा । णाभिगिरिं कादूणं पदाहिणं रोहिसरिय व्व ॥ २३५३

रुक्मिपर्वतके ऊपर बहुमध्यभागमें फूले हुए प्रचुर कमलोंसे संयुक्त तिगिंछद्रहके समान प्रमाणवाला पुण्डरीक द्रह है ॥ २३४४ ॥

उस द्रहसम्बन्धी कमल-भवनमें बुद्धि नामक देवी निवास करती है । इसका परिवार कीर्तिदेवीकी अपेक्षा आधा है ॥ २३४५ ॥

अनुपम लावण्यमय शरीरसे संयुक्त, उत्तम रत्नोंके भूषणोंसे रमणीय और विविधप्रकारके विनोदसे क्रीड़ा करनेवाली वह ईशानेन्द्रकी देवी है ॥ २३४६ ॥

उस द्रहके दक्षिणतोरणद्वारसे निर्गत नारी नदी स्तोकमुखी (अल्प-विस्तार) होकर नारी-नामक कुण्डमें गिरती है ॥ २३४७ ॥

पश्चात् वह कुण्डके दक्षिणतोरणद्वारसे निकलकर दक्षिणमुख होती हुई नाभिगिरिको पाकर और उसे हरित् नदीके समान ही प्रदक्षिण करके रम्यकभोगभूमिके बहुमध्यभागमेंसे पूर्वकी ओर जाती हुई परिवारनदियोंसे युक्त होकर लवणसमुद्रमें प्रवेश करती है ॥ २३४८-२३४९ ॥

रुक्मिपर्वतका वर्णन समाप्त हुआ ।

हैरण्यवतक्षेत्र हैमवतक्षेत्रके समान वर्णनसे युक्त है । विशेषता केवल एक यही है कि यहां द्रह, नाभिगिरि और नदियोंके नाम भिन्न हैं ॥ २३५० ॥

इस क्षेत्रके बहुमध्यभागमें गन्धवान् नामक विजयार्द्ध (नाभिगिरि) है । इसके ऊपर स्थित भवनमें प्रभास नामक देव रहता है ॥ २३५१ ॥

पुण्डरीक द्रहके उत्तरद्वारसे वह रूप्यकूलानदी निकलकर रूप्यकूल नामक कुंडमें गिरती है ॥ २३५२ ॥

तत्पश्चात् वह इस कुण्डके उत्तरद्वारसे निकलकर उत्तरकी ओर गमन करती हुई रोहित्

१ द व धोवमुही. २ द व ज्जुत्ता. ३ द वेणभीण, व देवणाभीण.

पच्छिममुद्देण गच्छिय परिवारतरंगिणीहं संजुत्ता । दीवजगदीबिलेणं पविसदि कळोलिणीणाहं ॥ २३५४

। हेरणवद्विजयवण्णणा समत्ता ।

तम्बिजउत्तरभागे सिहरीणामेण चरमकुलसेलो । हिमवंतस्स सरिच्छं सयलं चिय वण्णणं तस्स ॥ २३५५

णवरि विसेसो कूडहैहाण देवाण देविसरियाणं । अण्णाहं णामाहं तस्सि सिद्धो पढमकूडो ॥ २३५६

सिहरी हेरणवदो रसदेवीरत्तलच्छिकंचणया । रत्तवदी गंधवदी रेवदमणिकंचणं कूडं ॥ २३५७

एकारसकूडाणं पुह पुह पणुवीस जोयणा उदओ । तेसुं पढमे कूडे^१ जिण्दिभवणं परमरम्मं ॥ २३५८

सेसेसुं कुडेसुं गियणियकूडाण णामसंजुत्ता । वैतरदेवा मणिमयपासादेसुं विरायति ॥ २३५९

महपुंडरीयणामा दिव्वदहो सिहरिसेसलसिहरम्मि । पउमद्दहसारिच्छा वेदीपहुदेहिं कयसोहा ॥ २३६०

तस्स सयवत्तभवणे^२ लच्छियणामेण णिवसदे देवी । सिरिदेवीए सरिसा ईसाण्दिस्स सा देवी ॥ २३६१

तद्दक्खिणतोरणदारेण सुवण्णकूलणामगदी । णिस्सरिय दक्खिणमुही णिवदेदि सुवण्णकूलकुंडम्मि ॥ २३६२

तद्दक्खिणदारेणं णिस्सरिवुणं च दक्खिणमुही सा । णाभिगिरिं कावुणं पदाहिणं रोहिंसरिय व्व ॥ २३६३

नदीके समान नाभिगिरिको प्रदक्षिण करके पश्चिमकी ओर जाती है । पुनः परिवारनदियोंसे संयुक्त होकर वह नदी जम्बूद्वीपकी जगतीके बिलमें होकर लवणसमुद्रमें प्रवेश करती है ॥ २३५३-२३५४ ॥

हैरण्यवतक्षेत्रका वर्णन समाप्त हुआ ।

इस क्षेत्रके उत्तरभागमें शिखरीनामक अन्तिम कुलपर्वत स्थित है । इस पर्वतका सम्पूर्ण वर्णन हिमवान् पर्वतके सट्टश है ॥ २३५५ ॥

विशेष यह है कि यहां कूट, द्रह, देव, देवी और नदियोंके नाम भिन्न हैं । उस पर्वत-पर प्रथम सिद्ध कूट, शिखरी, हैरण्यवत, रसदेवी, रक्ता, लक्ष्मी, कांचन, रक्तवती, गन्धवती, रैवत (ऐरावत) और मणिकांचनकूट, इसप्रकार ये ग्यारह कूट स्थित हैं । इन ग्यारह कूटोंकी ऊंचाई पृथक् पृथक् पच्चीस योजन प्रमाण है । इनमेंसे प्रथम कूटपर परमरमणीय जिनेन्द्रभवन और शेष कूटोंपर स्थित मणिमय प्रासादोंमें अपने अपने कूटोंके नामोंसे संयुक्त व्यन्तर देव विराजमान है ॥ २३५६-२३५९ ॥

इस शिखरीशैलके शिखरपर पद्मद्रहके सट्टश वेदी आदिसे शोभायमान महापुण्डरीक नामक दिव्य द्रह है ॥ २३६० ॥

इस तालावके कमलभवनमें श्रीदेवीके सट्टश जो लक्ष्मी नामक देवी निवास करती है, वह ईशानेन्द्रकी देवी है ॥ २३६१ ॥

उस द्रहके दक्षिणतोरणद्वारसे निकलकर सुवर्णकूलानामक नदी दक्षिणमुखी होकर सुवर्ण-कूलकुण्डमें गिरती है ॥ २३६२ ॥

तत्पश्चात् उस कुण्डके दक्षिणद्वारसे निकलकर वह नदी दक्षिणमुखी होकर रोहित् नदीके

१ द ब कळोलिणि णाम. २ द ब कूडहैहावि. ३ द ब कूडो. ४ द ब पवत्तसुमवणे.

हेरणवद्वन्तरभागे गच्छिय दिसाण पुब्बाए । दीवजगदीबिलेणं पविलेदि तरंगिणीणाहं ॥ २३६४

। एवं सिंहगिरिविण्णणा समत्तां ।

सिहरिस्सुत्तरभागे जंबूदीवस्स जगदिदक्खिणदो । एरावदो त्ति वरिसो चेट्टदि भरहस्स सारिच्छो ॥ २३६५

णवरि विलेसो तस्सिं सलागपुरिसा भवंति जे केहं । ताणं णामप्पहुदिसु उवदेसो संपइ पणट्ठो ॥ २३६६

अण्णणा एदस्सिं णामा विजयडुकूबसरियाणं । सिद्धो रेवदखंडा माणी विजयडुपुण्णा य ॥ २३६७

तिमिसगुहो रेवदवेसमणं णामाणि हांति कूडाणं । सिंहगिरिंदोवरि महपुंडरियदहस्स पुव्वदारिणं ॥ २३६८

रत्तां णामेण णदी गिस्सरिय पडेदि रत्तकुंडम्मि । गंगाणहसारिच्छा पविसह लवणंभुरासिम्मि ॥ २३६९

तहहपच्छिमतोरणदारिणं गिस्सरेदि रत्तोदा । सिंधुणहंए सरिसा णिवडह रत्तोदकुंडम्मि ॥ २३७०

पच्छिममुह्णेण तत्तो गिस्सरिदूणं अण्येसरिसहिदा । दीवजगदीबिलेणं लवणसमुहम्मि पविलेदि ॥ २३७१

गंगारोहिहरिओ सीदानारीसुवण्णकूलाओ । रत्त त्ति सत्त सरिया पुब्बाए दिसाए ववन्ति ॥ २३७२

समान नामिगिरिकी प्रदक्षिणा करती हुई हैरण्यवतक्षेत्रके अभ्यन्तर भागमेंसे पूर्वदिशाकी ओर जाकर जम्बूद्वीपसम्बन्धी जगतीके बिलमेंसे समुद्रमें प्रवेश करती है ॥ २३६३-२३६४ ॥

इसप्रकार शिखरीपर्वतका वर्णन समाप्त हुआ ।

शिखरीपर्वतके उत्तर और जम्बूद्वीपकी जगती के दक्षिणभागमें भरतक्षेत्रके सदृश ऐरावत-क्षेत्र स्थित है ॥ २३६५ ॥

विशेष यह कि उस क्षेत्रमें जो कोई शलाकापुरुष होते हैं, उनके नामादिविषयक उपदेश इस समय नष्ट हो चुका है ॥ २३६६ ॥

इस क्षेत्रमें विजयार्द्धपर्वतके ऊपर स्थित कूटों और नदियोंके नाम भिन्न हैं । सिद्ध, ऐरावत, खण्डप्रपात, माणिभद्र, विजयार्द्ध, पूर्णभद्र, तिमिश्रगुह, ऐरावत और वैश्रवण ये नौ कूट यहां विजयार्द्धपर्वतके ऊपर हैं । शिखरीपर्वतके ऊपर स्थित महापुण्डरीक द्रहके पूर्वद्वारसे निकलकर रक्ता नामक नदी रक्तकुण्डमें गिरती है । पुनः बह गंगानदीके सदृश लवणसमुद्रमें प्रवेश करती है ॥ २३६७-२३६९ ॥

उसी द्रहके पश्चिम तोरणद्वारसे रक्तोदानदी निकलती है और सिंधुनदीके सदृश रक्तोद-कुण्डमें गिरती है ॥ २३७० ॥

पश्चात् वह उस कुण्डसे निकलकर पश्चिममुख होती हुई अनेक नदियोंसे सहित होकर द्वीपकी जगतीके बिलसे लवणसमुद्रमें प्रवेश करती है ॥ २३७१ ॥

गंगा, रोहित्, हरित्, सीता, नारी, सुवर्णकूला और रक्ता, ये सात नदियां पूर्वदिशामें जाती हैं ॥ २३७२ ॥

१ व सम्मत्ता. २ द व तेस्सि. ३ द व एदेसिं. ४ द व सरिसाणं. ५ द व सिद्धा.
६ द व रत्तो.

TP 56.

पच्छिमदिशाए गच्छदि सिंधुणई रोहियासहरिकंता । सीतोदा णरकंता रूपतडा सत्तमी य रत्तोदा ॥ २३७३

। एवं एरावदखेत्तस्स वण्णणा समत्ता ।

इसुपाद्गुणिदजीवा गुणिदग्वा दसपदेण जं वग्गं । मूलं चावायारे खेत्तेरथं होदि सुहुमफलं ॥ २३७४

पंचतितिएक्कदुगणभच्छका अंककमेण जोयणया । एक्कत्तिहरिद्विचउणवदुगभागो भरहखेत्तफलं ॥ २३७५

६०२१३३५ । २९४ ।

३६१

तियएक्कंवरणवदुगणवचउद्दिगिपंचएक्क यंसा य । तिणिसयवारसायं खेत्तफलं णिसहसेलस्स ॥ २३७६

१५१४९२९०१३ । ३१२ ।

३६१

दुखणवणवचउतियणवच्छणवदुगजोयणेक्कपंतीए । भागा तिणि सया इग्गिच्छित्तियहरिदा विदेहखेत्तफलं ॥ २३७७

२९६९३४९९०२ । ३०० ।

३६१

भरहादी णिसहंता जेत्तियमेत्ता हवंति खेत्तफलं । तं सव्वं वत्तव्वं एरावदपहुदिणीलंतं ॥ २३७८

सिन्धुनदी, रोहितास्या, हरिकान्ता, सीतोदा, नरकान्ता, रूप्यकूला और सातवीं रत्तोदा, ये सात नदियां पश्चिमदिशामें जाती हैं ॥ २३७३ ॥

इसप्रकार एरावतक्षेत्रका वर्णन समाप्त हुआ ।

बाणके चतुर्थ भागसे गुणित जीवाका जो वर्ग हो उसको दशसे गुणा कर प्राप्त गुणनफलका वर्गमूल निकालनेपर धनुषके आकार क्षेत्रका सूक्ष्म क्षेत्रफल जाना जाता है ॥ २३७४ ॥

बाण $५२६\frac{६}{९} = \frac{१००००}{१९}$ । जीवा $१४४७\frac{१}{९} = \frac{२७४९५४}{१९}$ । अतएव भरतक्षेत्रका

क्षेत्रफल हुआ $\sqrt{\left(\frac{१००००}{१९} \times \frac{१}{९} \times \frac{२७४९५४}{१९}\right) \times १०} = \sqrt{\left(\frac{६८७३८५०००}{३६१}\right) \times १०}$
 $= \sqrt{\frac{४७२४१८९३८२२५०००००००}{३६१ \times ३६१}} = ६०२१३३५\frac{२}{३६१}$ ।

पांच, तीन, तीन, एक, दो, शून्य और छह, इन अंकोंके क्रमसे जो संख्या निर्मित हो उतने योजन और तीनसौ इकसठसे भाजित दोसौ चौरानबै भागप्रमाण भरतक्षेत्रका सूक्ष्म क्षेत्रफल है ॥ २३७५ ॥ $६०२१३३५\frac{२}{३६१}$ ।

तीन, एक, शून्य, नौ, दो, नौ, चार, एक, पांच, और एक, इन अंकोंसे जो संख्या निर्मित हो उतने योजन और एक योजनके तीनसौ इकसठ भागोंमेंसे तीनसौ बारह भागप्रमाण निषधपर्वतका क्षेत्रफल है ॥ २३७६ ॥ $१५१४९२९०१३\frac{३}{३६१}$ ।

दो, शून्य, नौ, नौ, चार, तीन, नौ, छह, नौ और दो, इन अंकोंको एक पंक्तिमें रखनेसे जो संख्या निर्मित हो उतने योजन और तीनसौ इकसठसे भाजित तीनसौ भागप्रमाण विदेहका क्षेत्रफल है ॥ २३७७ ॥ $२९६९३४९९०२\frac{३}{३६१}$ ।

भरतक्षेत्रसे लेकर निषधपर्वत तक जितना क्षेत्रफल है, वह सब एरावतक्षेत्रसे लेकर नीलपर्वततक भी कहना चाहिये ॥ २३७८ ॥

१ अतः परं हिमवद्-हैमवतादिपर्वत-क्षत्राणां क्षेत्रफलसूचकगाथास्त्रुटिता इति भाति ।

अंबरपणएकचउणवछप्पणसुणणवयसत्तं च । अंककमे परिमाणं जंबूदीवस्स खेत्तफलं ॥ २३७९
७९०५६९४१५० ।

अट्टावीससहस्सं भरहस्स तरंगिणीओ दुगसहिदा । दुगुणा दुगेण रहिदा हेमवदक्खेत्तसरिया णं ॥ २३८०
२८००२ । ५६००२ ।

हेमवदवाहिणीणं दुगुणियसंखा य दुगविहीणा य । हरिवरिस्समि पमाणं तरंगिणीणं च णादब्बं ॥ २३८१
११२००२ ।

एदाण तिखेत्ताणं सरियाओ मेलिदूण दुगुणकदा । ॥ २३८२
[३९२०१२ ।]

अट्टासट्ठिसहस्सम्भहियं^१ एकं तरंगिणीलक्खं । देवकुरुम्मि य खेत्ते णादब्बं उत्तरकुरुम्मि ॥ २३८३
१६८००० ।

अट्टत्तरिसंजुत्ता चोदसलक्खाणि ह्वीति दिग्वाओ । सग्वाओ पुग्वावरविदेहविजयाण सरियाओ ॥ २३८४
१४०००७८ ।

सत्तरससयसहस्सा बाणउदिसहस्सया य णउदियुदा । सग्वाओ वाहिणीओ जंबूदीवम्मि मिलिदाओ ॥ २३८५
१७९२०९० ।

“णदीसंखा— विदे० सीतासीतोदा २, क्षेत्रनदी ६४, विभंगा १२, सीतासीतोदापरिवार १६८०००,
क्षे. न.प. ८९६०००, वि. परि ३३६०००, एकत्र १४०००७८। भरतादि ३९२०१२। १७९२०९०।”

शून्य, पांच, एक, चार, नौ, छह, पांच, शून्य, नौ और सात, इन अंकोंके क्रमसे जो संख्या हो, उतने योजनप्रमाण जम्बूद्वीपका क्षेत्रफल है ॥ २३७९ ॥ ७९०५६९४१५० ।

भरतक्षेत्रकी नदियां अट्टाईस हजार दो और हैमवतक्षेत्रकी नदियां दो कम इससे दूनी अर्थात् छप्पन हजार दो हैं ॥ २३८० ॥ २८००२ । ५६००२ ।

हरिवर्षक्षेत्रमें भी नदियोंका प्रमाण हैमवतक्षेत्रकी नदियोंसे दो कम दुगुणित संख्यारूप अर्थात् एक लाख बारह हजार दो जानना चाहिये ॥ २३८१ ॥ ११२००२ ।

इन तीन क्षेत्रोंकी नदियोंको मिलाकर दूना करनेसे [तीन लाख बानवै हजार बारह होता है] । देवकुरु और उत्तरकुरुमें इन नदियोंकी संख्या एक लाख अड़सठ हजारप्रमाण है ॥ २३८२-२३८३ ॥

पूर्वापर विदेहक्षेत्रोंकी सब दिव्य नदियां चौदह लाख अठहत्तर हैं ॥ २३८४ ॥
१४०००७८ ।

इसप्रकार सब मिलकर जम्बूद्वीपमें सत्तरह लाख बानवै हजार नब्बै नदियां हैं ॥ २३८५ ॥ १७९२०९० ।

नदीसंख्या— विदेहमें सीता-सीतोदा २, क्षेत्रनदी ६४, विभंगा १२, सीता-सीतोदा-परिवार १६८०००, क्षे. न. परिवार ८९६०००, विभंगापरिवार ३३६०००, एकत्र १४०००७८ । भारतादिक शेष छह क्षेत्र ३९२०१२ । समस्त— १७९२०९० ।

१ द दुगणारहिदा, २ दुगरहिदा. २ द व णादब्बा. ३ द व सहस्सं बहियं. ४ प्रत्योः पाठोऽयं २३७५ तमाया गाथायाः पश्चादुपलभ्यते । ५ अत्र पुस्तकयोः ‘ णवछच्चउणभगयणं ’ इति लिखितम् ।

सरियाओ जेत्तियाओ चेट्टे तेत्तियाणि कुंडाणि । विक्खादाओ ताओ गियणियकुंडाणं गामेहिं ॥ २३८६
 वंतरदेवा बहुओ गियणियकुंडाणं गामविदिदाओ । पल्लाउपमाणाओ गिवसंतां ताणं दिव्वगिरिभवणे ॥ २३८७
 जेत्तिय कुंडा जेत्तिय सरियाओ जेत्तियाओ वणसंडा । जेत्तिय सुरणयरीओ जेत्तिय जिणणाहभवणाणि ॥ २३८८
 जेत्तिय विज्जाहरसेदियाओ^१ जेत्तियाओ पुरियाओ । अज्जासंडे जेत्तिय गयरीओ जेत्तियदिद्दा ॥ २३८९
 वेदीओ तेत्तियाओ गियणियजेग्गाओ ताणं पत्तेकं । जोयणदलमुच्छेहो रंदा चावाणि पंचसया ॥ २३९०

१ । दंड ५०० ।

२

णवरि विलेसो एसो देवारणस्स भूदरणस्स । जोयणनेकं उदओ^१ दंडसहस्सं च विथारो ॥ २३९१
 कुंडवणसंडसरियासुरणयरीसेलतोरणद्वारा । विज्जाहरवरसेदीणयरज्जासंडणयरीओ ॥ २३९२
 दहपंचयपुग्गावरविदेहगामादिसम्मलीरुक्खा । जेत्तियमेत्ता जंबूरुक्खाइं य तेत्तिया जिणणिकेदा ॥ २३९३
 छक्कुलसेला सब्बे विजयड्ढा होंति तीस चउजुत्ता । सोलस वक्खारगिरी वारणदंताह चत्तारो ॥ २३९४

६ । ३४ । १६ । ४ ।

तह अट्ट दिग्गइंदा णाभिगिरिंदा हवंति चत्तारि । चौत्तीस वसहसेला कंचणसेला सयाण दुवे^१ ॥ २३९५

८ । ४ । ३४ । २०० ।

जितनी नदियां हैं उतने ही कुण्ड भी स्थित हैं । वे नदियां अपने अपने कुण्डोंके नामोंसे विख्यात हैं ॥ २३८६ ॥

अपने कुण्डोंके नामोंसे विदित बहुतरसे व्यन्तरदेव एक पत्यप्रमाण आयुसे सहित होते हुए उन कुण्डोंके दिव्य गिरिभवनमें निवास करते हैं ॥ २३८७ ॥

जितने कुण्ड, जितनी नदियां, जितने वनसमूह, जितनी देवनगरियां, जितने जिनेन्द्रभवन, जितनी विद्याधरश्रेणियां, जितने नगर, आर्यखण्डोंकी जितनी नगरियां, जितने पर्वत और जितने द्रह हैं, उनमेंसे प्रत्येकके अपने अपने योग्य उतनी ही वेदियां ह । इन वेदियोंकी उंचाई आधा योजन और विस्तार पांचसौ धनुषप्रमाण है ॥ २३८८-२३९० ॥

वेदियोंकी उंचाई ३ यो. । विस्तार ५०० धनुष ।

विशेष यह है कि देवारण्य और भूतारण्यकी जो वेदियां हैं, उनकी उंचाई एक योजन व विस्तार एक हजार धनुषप्रमाण है ॥ २३९१ ॥

कुण्ड, वनसमूह, नदियां, देवनगरियां, पर्वत, तोरणद्वार, विद्याधरश्रेणियोंके नगर, आर्य-खण्डोंकी नगरियां, द्रहपंचक (पांच पांच द्रह), पूर्वापरविदेहोंके प्रामादिक, शात्मलीवृक्ष और जम्बूवृक्ष जितने हैं उतने ही जिनभवन भी हैं ॥ २३९२-२३९३ ॥

जम्बूद्वीपमें सब कुलपर्वत छह, विजयार्द्ध चौत्तीस, वक्खारगिरि सोलह और गजदन्त चार हैं ॥ २३९४ ॥ कुलशैल ६ । विजयार्द्ध ३४ । वक्खारगिरि १६ । गजदन्त पर्वत ४ ।

दिग्गजेन्द्रपर्वत आठ, नाभिगिरिन्द्र चार, वृषभशैल चौत्तीस तथा कांचनशैल दोसौ हैं ॥ २३९५ ॥ दिग्गजेन्द्र ८ । नाभिगिरि ४ । वृषभशैल ३४ । कांचनशैल २०० ।

१ द व कुंडाणि. २ द व गिवसंताण. ३ द व सट्टियाओ ताणं च. ४ द उदयो. ५ द व दुवी.

(एको य मेरु कूडौ पंचसया अट्टसट्टिअब्भहियौ । सत्त चिय महविजया चौत्तीस हवन्ति कम्मभूमिभो ॥ २३९६)

१ । ५६८ । ७ । ३४ ।

सत्तरि अब्भहियसयं मेच्छखिदी छह भोगभूमिभो । चत्तारि जमलसेला जंबूदीवे समुहिट्टा ॥ २३९७

। एवं जंबूदीववणणा समत्ता ।

अत्थि लवणंबुरासी जंबूदीवस्स खाइयायारो । समवट्टो सो जोयणबेलक्खपमाणवित्थारो ॥ २३९८

२००००० ।

णावाए उवरि णावा अहोमुद्दी जह ठिदा तह समुद्दो । गयणे समंतदो सो चेट्टेदि हु चक्खवाल्लेणं ॥ २३९९

वित्तोवरिमतलादो कूडायारेण उवरि वारिणिही । सत्तसयजोयणाइं उदपण णहम्मि चेट्टेदि ॥ २४००

७०० ।

उट्टे भवेदि रुंदं जलणिहिणो जोयणा दससहस्सा । चित्तावणिपणिहीए विक्खंभो दोण्णि लक्खइं ॥ २४०१

१०००० । २००००० ।

पत्तेकं दुत्तडादो पविस्सिथ पणणउदिजोयणसहस्सौं । गाढे दोण्णि सहस्सा तलवासो दस सहस्साणि ॥ २४०२

९५००० । ९५००० ।

एक मेरु, पांचसौ अट्टसठ कूट, सात महाक्षेत्र और चौत्तीस कर्मभूमियां हैं ॥ २३९६ ॥

मेरु १ । कूट ५६८ । महाक्षेत्र ७ । कर्मभूमियां ३४ ।

जम्बूद्वीपमें एकसौ सत्तर म्लेच्छखण्ड, छह भोगभूमियां और चार यमकशैल बतलाये गये हैं ॥ २३९७ ॥

इसप्रकार जम्बूद्वीपका वर्णन समाप्त हुआ ।

लवणसमुद्र जम्बूद्वीपकी खार्ईके आकार गोल है । इसका विस्तार दो लाख योजनप्रमाण है ॥ २३९८ ॥ २००००० ।

एक नाथके ऊपर अधोमुखी दूसरी नाथके रखनेसे जैसा आकार होता है, उसीप्रकार वह समुद्र चारों ओर आकाशमें मण्डलाकारसे स्थित है ॥ २३९९ ॥

वह समुद्र चित्रापृथिवीके उपरिम तलसे ऊपर कूटके आकारसे आकाशमें सातसौ योजन ऊंचा स्थित है ॥ २४०० ॥ ७०० ।

उस समुद्रका विस्तार ऊपर दश हजार योजन और चित्रापृथिवीकी प्रणिधिमें दो लाख योजनप्रमाण है ॥ २४०१ ॥ १०००० । २००००० ।

दोनों तटोंमेंसे प्रत्येक तटसे पंचानवै हजार योजन प्रवेश करनेपर दोनों ओरसे एक हजार योजन गहराईमें तलविस्तार दश हजार योजनमात्र है ॥ २४०२ ॥ ९५००० । ९५०००

१ द ब कूडो. २ द ब अभभाऊ. ३ ब उट्टे. ४ द ब सहस्सो.

भूमिप मुहं सोहिय उदयहिदं भूसुहाणिचया । मुहमजुदं बे लक्खा भूमी जौयणसहस्समुस्सेहो ॥ २४०३
१०००० । २००००० । १००० ।

खयवड्डीण पमाणं एकसयं जौयणाणि णउदिजुदं । इच्छाहदहाणिचया खिदिहीणा मुहजुदा रुदं ॥ २४०४
१९० ।

उवरिमजलस्स जौयण उणवीससयाणि सत्तहरिदाणि । खयवड्डीण पमाणं णादव्वं लवणजलणिहिम्मि ॥ २४०५
१९०० ।

७

पत्तेकं दुतडादो पविसिय पणणउदिजौयणसहस्सा । गाढा तस्स सहस्सं एवं सोधिज अंगुलादीणं ॥ २४०६
९५००० । १००० । १ ।^१

९५

दुतडादो जलमज्जे पविसिय पणणउदिजौयणसहस्सा । सत्तसयाहं उदओ एवं सोहेज्जे अंगुलादीणं ॥ २४०७
९५००० । ७०० । ७ ।^३

९५०

भूमिमेंसे मुखको कम करके उंचाईका भाग देनेपर भूमिकी ओरसे हानि और मुखकी ओरसे वृद्धिका प्रमाण आता है । यहां मुखका प्रमाण अयुत अर्थात् दश हजार योजन, भूमिका प्रमाण दो लाख योजन और उंचाईका प्रमाण एक हजार योजनमात्र है ॥ २४०३ ॥

मुख १००००० । भूमि २०००००० । उत्सेध १०००० ।

उस क्षय-वृद्धिका प्रमाण एकसौ नव्वे योजनमात्र है । इच्छासे गुणित हानि-वृद्धिके प्रमाणको भूमिमेंसे कम अथवा मुखमें मिला देनेपर विवक्षित स्थानपर विस्तारका प्रमाण जाना जाता है ॥ २४०४ ॥ $(२००००० - १००००) \div १००० = १९०$ हानि-वृद्धिका प्रमाण ।

लवणसमुद्रमें उपरिम (समतल भूमिके ऊपर स्थित) जलकी क्षय-वृद्धिका प्रमाण सातसे भाजित उन्नीससौ योजनमात्र है ॥ २४०५ ॥ $(२००००० - १००००) \div ७०० = \frac{१९००}{७}$ ।

दोनोंमेंसे प्रत्येक किनारेसे पंचानव्वे हजार योजन प्रवेश करनेपर उसकी गहराई एक हजार योजनमात्र है । इसीप्रकार अंगुलादिकको शोध लेना चाहिये ॥ २४०६ ॥

९५००० । १००० । $\frac{१९०}{७} = \frac{१९००००}{७०}$ ।

दोनों तटोंसे जलके मध्यमें पंचानव्वे हजार योजनप्रमाण प्रवेश करनेपर सातसौ योजन-मात्र उंचाई है । इसीप्रकार अंगुलादिकोंको शोध लेना चाहिये ॥ २४०७ ॥

९५००० । ७०० । $\frac{१९००}{७} = \frac{१९००००}{७०}$ ।

१ द व १९. २ व सोहअ. ३ द व ९५०.

लवणोवहिवहुमज्जे पादाला ते समंतदो होंति । अट्टुत्तरं सहस्सं जेट्ठा मज्झा जहण्णा यं ॥ २४०८

१००८ ।

चत्तारो पायाला जेट्ठा मज्झिअ वि चत्तारो । होदि जहण्ण सहस्सं ते सब्बे रंजणायारा ॥ २४०९

४ । ४ । १००० ।

उक्किट्ठा पायाला पुग्वादिदिसासु जलहिमज्झमि । पायालकडंबक्खो वडवामुहजोवकेसरिणो ॥ २४१०

पुह पुह दुत्तडाहिंते पविसिय पणणउदि जोयणसहस्सा । लवणजले चत्तारो जेट्ठा चेट्ठंति पायाला ॥ २४११

९५००० । ९५००० ।

पुह पुह मूलमि मुहे वित्थारो जोयणा दससहस्सा । उदओ वि एकलक्खं मज्झिमहंदो वि तम्मसं ॥ २४१२

१०००० । १०००० । १००००० । १००००० ।

जेट्ठा ते संलगा सीमंतविलस्स उवरिमे भागे । पणसयजोयणवहला कुट्ठा एदाण वज्जमया ॥ २४१३

५०० ।

जेट्ठाणं विच्चाले विदिसासु मज्झिमा दु पादाला । ताणं हंदप्पहुदी उक्किट्ठाणं दसंसेणं ॥ २४१४

१००० । १००० । १०००० । १०००० । ५० ।

लवणोदधिके बहुमध्यभागमें चारों ओर उत्कृष्ट, मध्यम व जघन्य एक हजार आठ पाताल हैं ॥ २४०८ ॥ १००८ ।

ज्येष्ठ पाताल चार, मध्यम चार और जघन्य एक हजार हैं । ये सब पाताल रांजन अर्थात् घड़ेके आकार हैं ॥ २४०९ ॥ ४ । ४ । १००० ।

पूर्वादिक दिशाओंमें समुद्रके मध्यमें पाताल, कदम्बक, वडवामुख, और यूपकेशरी नामक चार उत्कृष्ट पाताल हैं ॥ २४१० ॥

दोनों किनारोंसे लवणसमुद्रके जलमें पंचानवै हजार योजनप्रमाण प्रवेश करनेपर पृथक् पृथक् चार ज्येष्ठ पाताल स्थित हैं ॥ २४११ ॥ ९५००० । ९५००० ।

इन पातालोंका विस्तार पृथक् पृथक् मूलमें व मुखमें दश हजार योजन, उंचाई एक लाख योजन और मध्यमविस्तार भी एक लाख योजनप्रमाण ही है ॥ २४१२ ॥

मूलविस्तार १०००० । मुख १०००० । उदय १००००० । मध्यविस्तार १००००० । वे ज्येष्ठ पाताल सीमन्त विलके उपरिम भागसे संलग्न हैं । इनकी वज्रमय भित्तियां पांचसौ योजनप्रमाण मोटी हैं ॥ २४१३ ॥ ५०० ।

इन ज्येष्ठ पातालोंके बीचमें विदिशाओंमें मध्यम पाताल स्थित हैं । इनका विस्तारादिक उत्कृष्ट पातालोंकी अपेक्षा दशवें भागमात्र है ॥ २४१४ ॥

१००० । १००० । १०००० । १०००० । ५० ।

१ द व जहण्णया या य. २ कडंबक्खा.

गवणउदिसहस्सार्णि पंचसया जोयणाणि दुतडेसुं । पुह पुह पविसिय सलिले पायाला मज्झिमा होंति ॥ २४१५
९९५०० । [२४१६-२४२५]

जेट्टरसंखादो एक्कसहस्सम्मि समवणीदम्मि । अद्धकदे जेट्टाणं मज्झिमयाणं च विञ्चालं ॥ २४२६
जोयणलव्हं तेरससहस्सया पंचसीदिसंजुत्ता । तं विञ्चालपमाणं दिवङ्गकोसेण अदिरित्तं ॥ २४२७
११३०८५ । को ३ ।

२

जेट्टाण मज्झिमाणं विञ्चम्मिं जहण्णयाण मुहुवासं । फेडियं सेसं विगुणियतेसट्ठीए कयविभागे ॥ २४२८
जं लई अवराणं पायालाणं तमंतरं होदि । तं माणं सय सत्तय अट्टाणउदी य सविसेसा ॥ २४२९
७९८ । ३७ । १ ।

१२६ ३३६

पत्तेकं पायाला तिवियप्पा ते भवति कमहीणं । हेट्टाहिंतो वादं जलवादां सलिलमासेज्ज ॥ २४३०
तेत्तीससहस्सार्णि तिसया तेत्तीस जोयणतिभागो । पत्तेकं जेट्टाणं पमाणमेदं तियंसस्स ॥ २४३१
३३३३३ । १ ।

२

पृथक् पृथक् दोनों किनारोंसे निन्यानवै हजार पांचसौ योजनप्रमाण जलमें प्रवेश करनेपर
मध्यम पाताल है ॥ २४१५ ॥ ९९५०० । [२४१६-२४२५]

ज्येष्ठ पातालके अन्तरालप्रमाणमेंसे एक हजार कम करके आधा करनेपर ज्येष्ठ और मध्यम
पातालका अन्तरालप्रमाण निकलता है ॥ २४२६ ॥

वह अन्तरालप्रमाण एक लाख तेरह हजार पचासी योजन और डेढ़ कोस अधिक
है ॥ २४२७ ॥ $(२२७१७०\frac{३}{४} - १०००) \div २ =$ यो. ११३०८५, को. ३ ।

ज्येष्ठ और मध्यम पातालके अन्तरालप्रमाणमेंसे जघन्य पातालके मुखविस्तारको कम
करके शेषमें द्विगुणित तिरैसठ अर्थात् एकसौ छब्बीसका भाग देनेपर जो लब्ध आवे उतना जघन्य
पातालका अन्तराल होता है । उसका प्रमाण सातसौ अट्टानवै योजनोंसे अधिक है ॥ २४२८
-२४२९ ॥ $७९८\frac{३}{४} + ३\frac{३}{४}$ यो. ।

वे पाताल क्रमसे हीन होते हुए नीचेसे वायु, जल-वायु और जलके आश्रयसे तीन
प्रकार हैं अर्थात् प्रत्येक पातालके तीन भागोंमेंसे पहिले भागमें वायु, दूसरे भागमें जल-वायु और
तीसरे भागमें केवल जल ही स्थित है ॥ २४३० ॥

ज्येष्ठ पातालमेंसे प्रत्येक पातालके तीसरे भागका प्रमाण तेतीस हजार तीनसौ तेतीस
योजन और एक योजनका तीसरा भाग है ॥ २४३१ ॥ ३३३३३ ।

१ अत्र दश गाथा नष्टा इत्यनुमीयते । द-पुस्तके ' इ दस गाहा नथो ' इति लिखितम् । व-पुस्तके ' यहाँ
दस गाथाए नही हैं ' इति लिखितम् । २ व विञ्चम्मिद. ३ द व पेलिय.

तिष्ठिण सहस्सा तिसया तेत्तीसजुदाणि जोयणतिभागो । पत्तेकं णादक्वं मज्झिमर्याणं तियंसपरिमाणं ॥ २४३२

३३३३ । १ ।

३

तेत्तीसवहियाहं तिष्ठिण सयाणं च जोयणतिभागो । पत्तेकं दट्ठव्वं तियंसमाणं जहण्णाणं ॥ २४३३

३३३ । १ ।

३

हेट्ठिल्लमि तिभागे वसुमह्विवराण केवलो वादो । मज्झिल्ले जलवादो उवरिल्ले सलिलपव्वारो ॥ २४३४

पवणेण पुण्णिणं तं चलाचलं मज्झिमं सलिलवादं । उवरिं चेट्ठदि सलिलं पवणाभावेण केवलं तेसुं ॥ २४३५

पादालाणं मरुदां पक्खे सीदम्मि वडुंति । हीयंति किण्णपक्खे सहावदो सव्वकालेसुं ॥ २४३६

वडुं बावीससया बावीसा जोयणाणि अदिरेगो । पवणे सिदपक्खे य प्पडिवासं पुण्णिमं जाव ॥ २४३७

२२२२ । २ ।

९

पुण्णिमए हेट्ठोदो णियणियदुत्तिभागमेत्तपायाले । चेट्ठदि वाऊ उवरिमतियभागे केवलं सलिलं ॥ २४३८

अमवस्से उवरीदो णियणियदुत्तिभागमेत्तपरिमाणे । कमसो सलिलं हेट्ठिमतियभागे केवलं वादं ॥ २४३९

मध्यम पातालमेंसे प्रत्येकके तीसरे भागका प्रमाण तीन हजार तीनसौ तेतीस योजन और एक योजनका तीसरा भागमात्र समझना चाहिये ॥ २४३२ ॥ ३३३३ ॥

जघन्य पातालमेंसे प्रत्येकके तीसरे भागका प्रमाण तीनसौ तेतीस योजन और एक योजनका तृतीय भागमात्र जानना चाहिये ॥ २४३३ ॥ ३३३ ॥

नीचेके त्रिभागमें केवल वायु, मध्यम भागमें जल-वायु और ऊपरके भागमें जलसमूह स्थित है ॥ २४३४ ॥

उनमेंसे पहिला भाग वायुसे युक्त, मध्यम भाग जल व वायुसे युक्त होता हुआ चलाचल अर्थात् जल और वायुकी हानि-वृद्धिसे युक्त, और ऊपर वायुके न होनेसे केवल जल ही स्थित है ॥ २४३५ ॥

पातालोंके पवन सर्वकाल शुक्ल पक्षमें स्वभावसे बढ़ते हैं और कृष्णपक्षमें घटते हैं ॥ २४३६ ॥

शुक्ल पक्षमें पूर्णिमा तक प्रतिदिन बाईससौ बाईस योजनोंसे अधिक पवनकी वृद्धि हुआ करता है ॥ २४३७ ॥ २२२२ ॥

पूर्णिमाके दिन पातालोंके अपने अपने तीन भागोंमेंसे नीचेके दो भागोंमें वायु और ऊपरके तृतीय भागमें केवल जल स्थित रहता है ॥ २४३८ ॥

अमावस्याके दिन अपने अपने तीन भागोंमेंसे क्रमशः ऊपरके दो भागोंमें जल और नीचेके तीसरे भागमें केवल वायु स्थित रहता है ॥ २४३९ ॥

१ द ब मज्झिमयं. २ ब तियंसमाणाणं. ३ द ब परिदा. ४ द ब अदिरेगो. ५ द ब पवणो.

पेलिज्जेते उवही पवणेण तद्देउ सीमंते^१ । हिंडदि पायदि गयणे दंडसहस्साणि चत्तारि ॥ २४४०

दं ४००० ।

दिवसं पडि अट्टसयं तिहिदा दंडाणि सुक्ककिण्हे^२ य । खयवड्डी पुच्चुत्तयवट्ठिदवेलाए उवरि जलहिजलं ॥ २४४१

८०० ।

३

पुह पुह दुत्तढाहिंते पविसिय पणणउदियोजणसहस्सा । लवणजले वे कोसा उदओ सेसेसु हाणिचयं ॥ २४४२

अमवस्साए उवही सरिसो^३ भूमीए होदि सिदपक्खे । कमेण वड्ढाद ण्हे कोसाणि दोण्णि पुण्णिमए ॥ २४४३

हाएदि किण्हपक्खे तेण कमेणं च जाव वड्ढिगदं । पुवं लोमहण्णिए गंधप्पवरामि णिदिदं ॥ २४४४

एकरससहस्साणि जलणिहिणो जोजणाणि गयणम्मि । भूमीदो उच्छेदो होदि अवट्ठिदसरूवेणं ॥ २४४५

११००० ।

तस्सोवरि सिदपक्खे पंचसहस्साणि जोजणा कमसो । वड्ढेदि जलणिहिजलं बहुले हाएदि^४ तम्मेत्तं ॥ २४४६

५०००० ।

पायालंते णियणियमुहविकखंभे ह्दम्मि पंचोहिं । णियणियपणिधीसु णहे सलिलकणा जंति तम्मेत्ता ॥ २४४७

५०००० । ५०००० । ५००० ।

समुद्र वायुसे प्रेरित होकर सीमान्तमें फैलाता है और आकाशमें चार हजार धनुष पट्टुचता है ॥ २४४० ॥ दं. ४००० ।

प्रतिदिन शुक्र पक्षमें तीनसे भाजित आठसौ धनुषप्रमाण पूर्वोक्त अवस्थित वेलामें वृद्धि और कृष्ण पक्षमें प्रतिदिन उतनी ही हानि हुआ करती है ॥ २४४१ ॥ $\frac{४०००}{१५} = \frac{८००}{३}$ ।

पृथक् पृथक् दोनों किनारोंसे पंचानवै हजार योजनप्रमाण प्रवेश करके लवणसमुद्रके जलमें दो कोस उंचाई व शेषमें हानि-वृद्धि है ॥ २४४२ ॥

अमावस्याके दिन समुद्र भूमिके सदृश (समतल) होता है । पुनः शुक्रपक्षमें आकाशकी ओर क्रमसे बढ़ता हुआ पूर्णिमाको दो कोसप्रमाण बढ़ जाता है ॥ २४४३ ॥

वही समुद्र जितनी वृद्धि हुई थी उतना कृष्ण पक्षमें उसी क्रमसे घट जाता है । इसप्रकार श्रेष्ठ ग्रंथ लोगाइणीमें बतलाया गया है ॥ २४४४ ॥

भूमिसे आकाशमें समुद्रकी उंचाई अवस्थितरूपसे ग्यारह हजार योजनप्रमाण है ॥ २४४५ ॥ ११००० ।

शुक्र पक्षमें इसके ऊपर समुद्रका जल क्रमसे पांच हजार योजनप्रमाण बढ़ता है और कृष्ण पक्षमें इतना ही हानिको प्राप्त होता है ॥ २४४६ ॥ ५०००० ।

पाताल्लोके अन्तमें अपने अपने मुखविस्तारको पांचसे गुणा करनेपर जो प्राप्त हो, तत्प्रमाण आकाशमें अपने अपने पार्श्वभागोंमें जलकण जाते हैं ॥ २४४७ ॥

उये. पा. ५०००० । म. प. ५०००० । ज. पा. ५००० ।

१ द ब सम्भंते. २ द किण्णे. ३ द ब सरिसे. ४ द कमवड्ढेदि ण्हे, ब कमवड्ढेदि ण्हेणं. ५ द ब पुण्णमिए. ६ द ब बहुवे लाएदि.

(जलसिहरे विक्खंभो जलणिहिणो जोयणा दससहस्सा । एवं संग्गाणिप् लोयविभाप् विणिहिट्ठं ॥ २४४८)

१०००० ।

पाठान्तरम् ।

दुतडाप् सिहरम्मि थ वलयायारेण दिव्वणयरीओ । जलणिहिणो चेट्ठंते बादालसहस्सएकलक्खाणि ॥ २४४९

१४२००० ।

अम्भंतरवेदीदो सत्तसथं जोयणाणि उवहिम्मि । पविसिय आयासेसुं^१ बादालसहस्सणयरीओ ॥ २४५०

७०० खे^२ । ४२०००० ।

लवणोवहिबहुमज्जे सत्तसया जोयणाणि दो कोसा । गंतूण होंति गयणे अट्ठवीसहस्सणयरीओ ॥ २४५१

७०० । २ । २८०००० ।

णयरीण तड्ढां बहुविहवररणमया हवंति समवट्ठा । एदाणं पत्तेकं विक्खंभो जोयणदससहस्सा ॥ २४५२

१०००० ।

पत्तेकं णयरीणं तड्ढेवेदीओ हवंति दिव्वाओ^३ । धुव्वंतअयवट्ठाओ वरतोरणपहुदिजुत्ताओ ॥ २४५३

ताणं वरपासादां पुरीण वररणणियररमणिजा । चेट्ठंति हु देवाणं वेळ्धरभुजगणामाणं ॥ २४५४

जिनमंदिरम्माओ पोक्खरणीउववणेहिं जुत्ताओ । को वणिणट्ठुं समत्थो अणाहिणिहणाओ णयरीओ ॥ २४५५

जलशिखरपर समुद्रका विस्तार दश हजार योजन है इसप्रकार संग्गाणीमें लोकविभागमें बतलाया गया है ॥ २४४८ ॥ १००००० । पाठान्तर ।

समुद्रके दोनों किनारों तथा शिखरपर बलयके आकारसे एक लाख ब्यालीस हजार दिव्य नगरियां स्थित हैं ॥ २४४९ ॥ १४२००० ।

[उनमेंसे बाह्य वेदीसे ऊपर सातसौ योजन जाकर आकाशमें समुद्रपर बहत्तर हजार नगरियां हैं ॥ २४४९*१ ॥ ७०० । ७२००००]

अभ्यन्तर वेदीसे ऊपर सातसौ योजन जाकर आकाशमें समुद्रपर ब्यालीस हजार नगरियां हैं ॥ २४५० ॥ ७०० यो. आकाशमें । ४२०००० ।

लवणसमुद्रके बहुमध्यभागमें सातसौ योजन और दो कोसप्रमाण ऊपर जाकर आकाशमें अट्ठाईस हजार नगरियां हैं ॥ २४५१ ॥ यो. ७०० को. २ । २८०००० ।

नगरियोंके तट बहुत प्रकारके उत्तम रत्नोंसे निर्मित समानगोल हैं । इनमेंसे प्रत्येकका विस्तार दश हजार योजनप्रमाण है ॥ २४५२ ॥ १००००० ।

प्रत्येक नगरियोंके फहराती हुई ध्वजा-पताकाओंसे सहित और उत्तम तोरणादिकसे संयुक्त दिव्य तटवेदियां हैं ॥ २४५३ ॥

उन नगरियोंमें उत्कृष्ट रत्नोंके समूहोंसे रमणीय वेळ्धर और भुजग नामक देवोंके प्रासाद स्थित हैं ॥ २४५४ ॥

जिनमन्दिरोसे रमणीय और वापिकाओं व उपवनोंसे संयुक्त इन अनादिनिधन नगरियोंका वर्णन करनेके लिये कौन समर्थ हो सकता है ? ॥ २४५५ ॥

१ द ब तीयासेसुं. २ द ब से. ३ द अट्ठवीस. ४ द ब तदा. ५ द ब तदवेदीओ.
६ द ब दिव्वाए. ७ द ब पासादो.

वणिन्दसुराण जयरीपणिधीए जलहिदुतडसिहरेसुं । वज्रपुठवीए उवरिं तेसियणयराणि के वि भासंति ॥ २४५६
पाठान्तरम् ।

बादालसहस्साणिं जोयणया जलहिदोतडाहिंते । पविसिय खिदिविवराणं^१ पासेसुं होंति अट्टगिरी ॥ २४५७
४२००० ।

सोलससहस्रअधियं जोयणलक्खं च तिरियविक्खंभो । पत्तेक्काणं जगदीगिरीणि मिलिदूण दोलक्खा ॥ २४५८
११६००० । ८४००० । २००००० ।

ते कुंभद्वत्तरिच्छा सेला जोयणसहस्रसमुत्तुंगा । एदाणं णामाईं ठाणविभागं च भासेमि ॥ २४५९
१००० ।

पादालस्स दिसाए पच्छिमए कौत्तुभो असदि^२ सेलो । पुग्वाए कौत्थुभासो दोण्णि वि ते वज्रमयमूला ॥ २४६०
मज्झिमरजदरजिदा अग्गेसुं विविद्विद्विस्वरयणमया । अरिअट्टालयचारू तडवेदीतोरणेहिं जुदा ॥ २४६१
ताणं हेट्ठिममज्झिमउवरिमवासाणि संपह पणट्ठी^३ । तेसुं वरपासादा^४ विचित्तक्खा विरायति ॥ २४६२

समुद्रके दोनों किनारों और शिखरपर बतलाई गई देवोंकी नगरियोंके पार्श्वभागमें वज्रमय पृथिवीके ऊपर भी इतनी ही नगरियां हैं, ऐसा कितने ही आचार्य वर्णन करते हैं ॥ २४५६ ॥
पाठान्तर ।

समुद्रके दोनों किनारोंसे व्यालीस हजार योजनप्रमाण प्रवेश करके पातालके पार्श्वभागोंमें आठ पर्वत हैं ॥ २४५७ ॥ ४२००० ।

प्रत्येक पर्वतका तिरछा विस्तार एक लाख सोलह हजार योजनप्रमाण है । इसप्रकार जगतीसे पर्वतों तक तथा पर्वतोंका विस्तार मिलकर दो लाख योजन होता है ॥ २४५८ ॥

पर्वतविस्तार ११६००० । जगतीसे पर्वतका अंतराल ४२०००+४२०००=८४००० ।
११६०००+८४०००=२००००० ।

अर्धघटके सदृश वे पर्वत एक हजार योजन ऊंचे हैं । इनके नाम और स्थानविभागको कहते हैं ॥ २४५९ ॥ १००० ।

पातालकी पश्चिमदिशामें कौस्तुभ और पूर्वदिशामें कौस्तुभास पर्वत स्थित है । वे दोनों पर्वत वज्रमय मूलभागसे संयुक्त हैं ॥ २४६० ॥

ये पर्वत मध्यमें रजतसे रचित, अप्रभागोंमें विविध प्रकारके दिव्य रत्नोंसे निर्मित, मार्ग व अट्टालयोंसे सुन्दर, तथा तटवेदी एवं तोरणोंसे युक्त हैं ॥ २४६१ ॥

इन पर्वतका नीचे, मध्यमें और ऊपर जो कुछ विस्तार है, उसका प्रमाण इस समय नष्ट हो गया है । इनके ऊपर विचित्र रूपवाले उत्तम प्रासाद विराजमान हैं ॥ २४६२ ॥

१ द खिदिवराणं. २ द मिलिदोण दोलक्खा, न मिलिदोलक्खा. ३ द न णामाए. ४ द न मसदि.
५ द न कुत्थभासो. ६ द न पणट्ठी. ७ द न पासादो.

बेलधरवैतरया पञ्चदणामोर्हि संजुदा तेसु । कीडंति मंदिरैसु विजयो इव णिआउपहुदिसुदा ॥ २४६३
 उदको णामेण गिरी होदि कदंबस्स उत्तरदिसाए । उदकाभासो दक्खिणदिसाए ते णीलमणिवण्णा ॥ २४६४
 सिवणामा सिवदेवो कमेण उवरिम्मि ताण सेलाणं । कोत्थुभदेवसरिच्छा आउप्पहुंदीर्हि चेद्वंति ॥ २४६५
 वडवामुहपुव्वाए दिसाए संख त्ति पञ्चदो होदि । पच्छिमए महसंखो दिसाए ते^१ संखसमवण्णा ॥ २४६६
 उदगो उदगावासो कमसो उवरिम्मि ताण चेद्वंति । देवा आउप्पहुदिसु उदगाचलदेवसारिच्छा ॥ २४६७
 दकणामो होदि गिरी दक्खिणभागम्मि जूवकेसरिणे । दकवासो उत्तरए भाए वेहलियमणिमया दोग्णि ॥ २४६८
 उवरिम्मि ताण कमसो लोहिदणामो थ लोहिदंकरुखो । उदयगिरिस्स सरिच्छा आउप्पहुदीसु होंति सुरा ॥ २४६९
 एदाणं देवाणं णयरीओ अव्वरजंबुदीवम्मि । होंति णियणियदिसाए अव्वराजिदणयरसारिच्छा ॥ २४७०
 बादालसहस्साइं जोयणया जंबुदीवजगदीदो । गंतूण अट्ट दीवा णामेणं सुरदीउ त्ति^२ ॥ २४७१

४२००० ।

पुञ्चपवण्णिकोत्थुहपहुदीणं हवंति दोसु पासेसु । एदे दीवा मणिमयणिमच्छियदीवा पभासंति ॥ २४७२

• इन प्रासादोंमें, विजयदेवके समान अपनी आयु-आदिकसे सहित और पर्वतोंके नामोंसे संयुक्त बेलधर व्यन्तरदेव क्रीडा करते हैं ॥ २४६३ ॥

कदंबपातालकी उत्तरदिशामें उदक नामक पर्वत और दक्षिणदिशामें उदकाभास नामक पर्वत स्थित है । ये दोनों पर्वत नीलमणि जैसे वर्णवाले हैं ॥ २४६४ ॥

उन पर्वतोंके ऊपर क्रमसे शिव और शिवदेव नामक देव निवास करते हैं । इनकी आयु-प्रभृति कौस्तुभदेवके समान है ॥ २४६५ ॥

वडवामुख पातालकी पूर्वदिशामें शंख और पश्चिमदिशामें महाशंख नामक पर्वत है । ये दोनों ही शंखके समान वर्णवाले हैं ॥ २४६६ ॥

इनके ऊपर क्रमसे उदक और उदकावास नामक देव स्थित ह । ये दोनों देव आयु-आदिकोंमें उदकपर्वतपर स्थित देवके सदृश हैं ॥ २४६७ ॥

यूपकेशरीके दक्षिणभागमें दक नामक पर्वत और उत्तरभागमें दकवास नामक पर्वत स्थित है । ये दोनों ही पर्वत वैडूर्यमणिमय हैं ॥ २४६८ ॥

उनके ऊपर क्रमसे लोहित और लोहितांक नामक देव निवास करते हैं । ये देव आयु-आदिकोंमें उदकपर्वतपर रहनेवाले देवके समान हैं ॥ २४६९ ॥

इन देवोंकी नगरियां अपर जम्बूद्वीपमें अपनी अपनी दिशामें अपराजित नगरके समान हैं ॥ २४७० ॥

जम्बूद्वीपकी जगतीसे ब्यालीस हजार योजन जाकर 'सूर्यद्वीप' नामसे प्रसिद्ध आठ द्वीप हैं ॥ २४७१ ॥ ४२००० ।

ये द्वीप पूर्वमें बतलाये हुए कौस्तुभादिक पर्वतोंके दोनों पार्श्वभागोंमें स्थित होकर निकले हुए मणिमय दीपकोंसे युक्त प्रकाशमान हैं ॥ २४७२ ॥

१ द महसंखे, २ न दिसु एते, ३ द न दोग्णि य णियं, ४ द सुरदेओ त्ति, न सुरदीउ त्ति.

प्रावदविजओदिदरत्तोदावाहिणीए पणिधीए । मागधदीवसस्त्रिओ होदि समुद्दिमि मागधो दीओ ॥ २४७३
 अवरजिददारस्सप्यणिधीए होदि लवणजलहिम्मि । वरतणुणामो दीओ वरतणुदीवोवमो अण्णो ॥ २४७४
 प्रावदखिदिगिगदरत्तापणिधीए लवणजलहिम्मि । अण्णो पभासदीओ पभासदीओ व चेद्वेदि ॥ २४७५
 मागधदीवसमाणं सब्बं चिय वण्णणं पभासस्स । चेद्वेदि परिवारजुदो पभासणामो सुरो तस्सि ॥ २४७६
 जे अब्भंतरभागे लवणसमुद्दस्स पव्वदा दीवा । ते सब्बे चेद्वंते णियमेणं बाहिरे भागे ॥ २४७७
 दीवा लवणसमुद्दे अड्डाल कुमाणुसाण चउवीसं । अब्भंतरमि भागे तेत्तियमेत्ताए बाहिरए ॥ २४७८

४८ । २४ । २४ ।

चत्तारि चउदिसासुं चउविदिसासुं हव्वंति चत्तारि । अंतरदिसासु अट्ठ य अट्ठ य गिरिपणिधिठाणेसुं ॥ २४७९

४ । ४ । ८ । ८ ।

पंचसयजोयणार्णि गंतुं जंबुदीवजगदीदो । चत्तारि होंति दीवा दिसासु विदिसासु तम्मेत्तं ॥ २४८०

५०० । ५०० ।

पण्णाधियपंचसया गंतुं होंति अंतरा दीवा । छस्सयजोयणमेत्तं गच्छिय गिरिपणिधिगददीवा ॥ २४८१

५५० । ६०० ।

ऐरावतक्षेत्रमें कही हुई रक्तोदानदीके पार्श्वभागमें मागधद्वीपके सदृश समुद्रमें मागध-
 द्वीप है ॥ २४७३ ॥

अपराजितद्वारके पार्श्वभागमें वरतनुद्वीपके सदृश अन्य वरतनु नामक द्वीप लवणसमुद्रमें
 स्थित है ॥ २४७४ ॥

लवणसमुद्रमें ऐरावतक्षेत्रमेंसे निकली हुई रक्तानदीके पार्श्वभागमें प्रभासद्वीपके सदृश अन्य
 प्रभासद्वीप स्थित है ॥ २४७५ ॥

प्रभासद्वीपका सम्पूर्ण वर्णन मागधद्वीपके समान है । इस द्वीपमें परिवारसे युक्त होकर
 प्रभास नामक देव रहता है ॥ २४७६ ॥

लवणसमुद्रके अभ्यन्तर भागमें जो पर्वत और द्वीप हैं, वे सब नियमसे उसके बाह्य
 भागमें भी स्थित हैं ॥ २४७७ ॥

लवणसमुद्रमें अड़तालीस कुमानुषोंके द्वीप हैं । इनमेंसे चौबीस द्वीप तो अभ्यन्तर भागमें
 और इतने ही बाह्य भागमें भी हैं ॥ २४७८ ॥ $२४ + २४ = ४८$ ।

उपर्युक्त चौबीस द्वीपोंमेंसे चारों दिशाओंमें चार, चारों विदिशाओंमें चार, अन्तरदिशाओंमें
 आठ और पर्वतोंके प्रणिधिभागोंमें आठ हैं ॥ २४७९ ॥ $४ + ४ + ८ + ८ = २४$ ।

जम्बूद्वीपकी जगतीसे पांचसौ योजन जाकर चार द्वीप चारों दिशाओंमें और इतने ही
 योजन जाकर चार द्वीप चारों विदिशाओंमें भी हैं ॥ २४८० ॥ ५०० । ५०० ।

अन्तरदिशाओंमें स्थित द्वीप जम्बूद्वीपकी जगतीसे पांचसौ पचास योजन और पर्वतोंके
 प्रणिधिभागोंमें स्थित द्वीप छहसौ योजनमात्र जाकर हैं ॥ २४८१ ॥ ५०० । ६०० ।

१ गायथं प्रथोः २४७२-२४७३ गायथोर्मध्ये लभ्यते ।

एकस्यं पणवण्णा पण्णा पणुवीस जोयणा कमलो । विस्थारजुदा ताणं एकेकं होदि तडवेदी ॥ २४८२

१०० । ५५ । ५० । २५ ।

ते सन्वे वरदीवा वणसंकेहिं दहेहिं रमणिजा । फलकुसुमभारभरिदा रसेहिं महुरेहिं सल्लेहिं ॥ २४८३
 (एकोरुकलंगुलिकां वेसणकाभासका य णामेहिं । पुन्वादिंसुं दिसांसुं चउदीवाणं कुमाणुसा होंति ॥ २४८४
 सककुलिकण्णा कण्णप्पावरणा लंबकण्णससकण्णा । अरिगदिसादिसु कमलो चउदीवकुमाणुसा एदे ॥ २४८५
 सिंहस्साणमहिंसैन्वरहासहूलघुककपिवदणा । सककुलिकण्णेकोरुगपहुदीणं अंतरेसु ते कमलो ॥ २४८६
 मच्छसुहा कालसुहा हिमगिरिपणिधीए पुन्वपच्छिमदो । मेससुहगोमुहन्खा दक्षिणवेयडुपणिधीए ॥ २४८७
 पुन्वावरेण सिंहरिपणिधीए मेघविज्जुसुहणामा । आदंसणहत्थिसुहा उत्तरवेयडुपणिधीए ॥ २४८८
 एकोरुगा गुहांसुं वसंति अंजंति मट्ठियं मिट्ठं । सेसा तरुतलवासा पुप्फेहिं फलेहिं जीवंति ॥ २४८९
 धादइंसडदिसांसुं तेत्थियमेत्ता वि अंतरा दीवा । तेसुं तेत्थियमेत्ता कुमाणुसा होंति तण्णामा ॥ २४९०)

ये द्वीप क्रमसे एकसौ, पचवन, पचास और पच्चीस योजनप्रमाण विस्तारसे सहित हैं उनमेंसे एक एकक तटवेदी है ॥ २४८२ ॥

दिशागत १०० । विदिशागत ५५ । अन्तरद्वीपस्थ ५० । पर्वतप्रणिधिस्थ २५ ।

वे सब उत्तम द्वीप वनखण्ड व तालाबोंसे रमणीय, फल-फूलोंके भारसे संयुक्त, तथा मधुर रस एवं जलसे परिपूर्ण हैं ॥ २४८३ ॥

पूर्वादिक दिशाओंमें स्थित चार द्वीपोंके कुमानुष क्रमसे एक जंघावाले, पूंछवाले, सींग-वाले और अभाषक अर्थात् गूंगे होते हुए इन्हीं नामोंसे युक्त हैं ॥ २४८४ ॥

अग्नि-आदिक विदिशाओंमें स्थित ये चार द्वीपोंके कुमानुष क्रमसे शङ्कुलीकर्ण, कर्ण-प्रावरण, लंबकर्ण और शशकर्ण होते हैं ॥ २४८५ ॥

शङ्कुलीकर्ण और एकोरुक आदिकोंके बीचमें अर्थात् अन्तरदिशाओंमें स्थित आठ द्वीपोंके वे कुमानुष क्रमसे सिंह, अश्व, श्वान, महिष, वराह, शार्दूल, घूक और बन्दरके समान मुख-वाले होते हैं ॥ २४८६ ॥

हिमवान्पर्वतके प्राणिधिभागमें पूर्व-पश्चिम दिशाओंमें क्रमसे मत्स्यमुख व कालमुख तथा दक्षिणविजयादिके प्राणिधिभागमें मेषमुख व गोमुख कुमानुष होते हैं ॥ २४८७ ॥

शिखरीपर्वतके पूर्व-पश्चिम प्राणिधिभागमें क्रमसे मेघमुख व विद्युन्मुख तथा उत्तरविजायादिके प्राणिधिभागमें आदर्शमुख व हस्तिमुख कुमानुष होते हैं ॥ २४८८ ॥

इन सबमेंसे एकोरुक कुमानुष गुफाओंमें रहते हैं और मिठी मिट्टीको खाते हैं । शेष सब वृक्षोंके नीचे रहकर फल-फूलोंसे जीवन व्यतीत करते हैं ॥ २४८९ ॥

धातकीखण्डद्वीपकी दिशाओंमें भी इतने ही अन्तरद्वीप और उनमें रहनेवाले पूर्वोक्त नामोंसे युक्त उतने ही कुमानुष भी हैं ॥ २४९० ॥

१ द ब 'भजिदा. २ ब रंगुलिका. ३ द ब 'साणपहपरिओवरहा'.

(लोयविभायाहरिया द्वीवाण कुमाणुसेहिं जुत्ताणं । अण्णसरुव्वेण ठिदिं भासंते तं परुव्वेमो ॥ २४९१
पण्णाधियपंचसया गंतूणं जोयणाणि विदिसासुं । दीवा दिसासु अंतरदिसासु पण्णासपरिहीणा ॥ २४९२
५५० । ५०० । ५०० ।

जोयणसयविकलंभा अंतरदीवा तथा दिसादीवा । पण्णा रुंदा विदिसादीवा पणुवीस सेलपणिधिगया ॥ २४९३
१०० । १०० । ५० । २५ ।

पुव्वं व गिरिपणिधिगदा छस्सयजोयणाणि चेट्टंति ।

एकोरुकवेलणिका लंगुलिका तह यभासगा तुरिमा । पुव्वादिसु वि दिसासुं चउदीवाणं कुमाणुसा कमसो ॥ २४९४
अणलादिसु विदिसासुं ससकण्णा ताण उभयपासेसुं । अट्टंतरा य दीवा पुव्वग्गिदिसादिगणजिजा ॥ २४९५
पुव्वदिसट्टियएक्कोरुकाण अग्गिदिसट्टियससकण्णाणं विच्चाालादिसु कमेण अट्टंतरदीवट्टिदकुमाणुस-
णामाणि गणिदंवा—

केशरिमुहा मणुस्सा चक्कुलिकण्णा अ चक्कुलीकण्णा ।

साणमुहा कपिबदणा चक्कुलिकण्णा अ चक्कुलीकण्णा ॥ २४९६

हयकण्णाई कमसो कुमाणुसा तेसु होति दीवेसुं । वूकमुहा कालमुहा हिमवंतगिरिस्स पुव्वपच्छिमदो ॥ २४९७

लोकविभागाचार्य कुमानुषोंसे युक्त उन द्वीपोंकी स्थिति भिन्नरूपसे बतलाते हैं । उसका निरूपण करते हैं ॥ २४९१ ॥

ये द्वीप जम्बूद्वीपकी जगतीसे पांचसौ पचास योजन जाकर विदिशाओंमें और इससे पचास योजन कम अर्थात् केवल पांचसौ योजनमात्र जाकर दिशाओं व अन्तरदिशाओंमें स्थित हैं ॥ २४९२ ॥ ५५० । ५०० । ५०० ।

अन्तरदिशा तथा दिशागत द्वीपोंका विस्तार एकसौ योजन, विदिशाओंमें स्थित द्वीपोंका विस्तार पचास योजन और पर्वतोंके प्रणिधिभागोंमें रहनेवाले द्वीपोंका विस्तार पच्चीस योजनमात्र है ॥ २४९३ ॥ १०० । १०० । ५० । २५ ।

गिरिप्रणिधिगत द्वीप पूर्वके समान ही जम्बूद्वीपकी जगतीसे छहसौ योजन जाकर स्थित हैं । पूर्वादिक दिशाओंमें स्थित चार द्वीपोंके कुमानुष क्रमसे एक जंघावाले, सींगवाले, पूंछवाले और गूंगे होते हैं ॥ २४९४ ॥

आग्नेय आदिक विदिशाओंके चार द्वीपोंमें शशकर्ण कुमानुष होते हैं । उनके दोनों पार्श्वभागोंमें आठ अन्तरद्वीप हैं जो पूर्व-आग्नेयदिशादिके क्रमसे जानना चाहिये ॥ २४९५ ॥

पूर्वदिशामें स्थित एकोरुक और अग्निदिशामें स्थित शशकर्ण कुमानुषोंके अंतराल आदिक अन्तरालोंमें क्रमसे आठ अन्तरद्वीपोंमें स्थित कुमानुषोंके नामोंको गिनना चाहिये—

इन अन्तरद्वीपोंमें क्रमसे केशरीमुख, शक्कुलिकर्ण, शक्कुलिकर्ण, श्वानमुख, धानरमुख, शक्कुलिकर्ण, शक्कुलिकर्ण और हयकर्ण कुमानुष होते हैं । हिमवान्पर्वतके पूर्व-पश्चिम-भागोंमें क्रमसे वे कुमानुष वूकमुख और कालमुख होते हैं ॥ २४९६--२४९७ ॥

१ द व 'पुव्वं व गिरिपणिधिगदा' इत्येव पाठः । २ द व छस्सयजोयणाणि चरंति अणिलादिसासु विदिसासु । ससकण्णा तणुभयपासेसुं (व तणुभयसेसुं) अट्ट अंतरां दीवा ॥ पुव्वग्गिदिसादिगणजिजा ।

गोमुहमेसमुहक्खा दक्षिणवेयङ्गुपणिधिदीवेसु^१ । मेघमुहा विज्जुमुहा सिहरिगिरिंदस्स पुव्वपच्छिमदो ॥ २४९८
 दप्पणयसरिसमुहा । उत्तरवेयङ्गुपणिधिभागग्दा । अन्नभंतरम्मि भागे बाहिरए होंति तस्सेत्ता ॥ २४९९
 मिच्छत्तम्मि रता^२ णं मन्दकसाया पियंवदा कुडिला । धम्मफलं मग्गंता मिच्छादेवेसु भत्तिपरा ॥ २५००
 सुद्धोदणसल्लोदणकंजियअसणादिकट्टसुकिलिट्ठा । पंचगितत्वं विसमं कायकिलेसं च कुव्वंता ॥ २५०१
 सम्मत्तरथणहीणा कुमाणुसा लवणजलधिदीवेसु^३ । उप्पज्जंति अधण्णा^४ अण्णाणजलम्मि मज्जंता ॥ २५०२
 अदिमाणगव्विदा जे साहूण कुण्ठंति किंचि अवमाणं^५ । सम्मत्तवज्जुदाणं^६ जे णिमांथाण दूसणा देति ॥ २५०३
 जे मायाचाररदा संजमतवजोगवज्जिदा पावा । इड्डिरससादगारवगरुवा जे मोहमावण्णा ॥ २५०४
 थूलसुहमादिचारं जे णालोचंति गुरुजणसमीवे । सज्जायवंदणाओ जे गुरुसहिदा ण कुव्वंति ॥ २५०५
 जे छंडिय मुणिसंघं वसंति एकाकिणो दुराचारा । जे कोद्वेण य कलहं सव्वेसितो^७ पकुव्वंति ॥ २५०६
 आहारसण्णसत्ता लोहकसाएण जणिदमोहा जे । धरिऊणं जिणलिंगं पावं कुव्वंति जे घोरं ॥ २५०७
 जे कुव्वंति ण भत्ति अरहंताणं तद्देव साहूणं । जे वच्छल्लविहीणा चाउव्वण्णम्मि संघम्मि ॥ २५०८
 जे गेण्हंति सुवण्णप्पहुदिं जिणलिंगधारिणो हिट्ठो^८ । कण्णाविवाहपहुदिं संजदरुवेण जे पकुव्वंति ॥ २५०९

दक्षिणविजयार्द्धके प्रणिधिभागस्थ द्वीपोंमें रहनेवाले कुमानुष गोमुख और मेघमुख, तथा शिखरीपर्वतके पूर्व-पश्चिम द्वीपोंमें रहनेवाले वे कुमानुष मेघमुख और विद्युन्मुख होते हैं ॥ २४९८ ॥

उत्तरविजयार्द्धके प्रणिधिभागोंमें स्थित वे कुमानुष क्रमसे दर्पण और हाथीके सदृश मुख-वाले हैं । जितने द्वीप व उनमें रहनेवाले कुमानुष अभ्यन्तर भागमें हैं, उतने ही वे बाह्य भागमें भी विद्यमान हैं ॥ २४९९ ॥

मिथ्यात्वमें रत, मन्दकषायी, प्रिय बोलनेवाले, कुटिल, धर्म-फलको खोजनेवाले, मिथ्यादेवोंकी भक्तिमें तत्पर; शुद्ध ओदन, सल्लोदन व काँजी खानेके कष्टसे संकेशको प्राप्त, विषम पंचाम्रितप व कायकेशको करनेवाले, और सम्यक्त्वरूपी रत्नसे रहित अधन्य जीव अज्ञानरूपी जलमें डूबते हुए लवणसमुद्रके द्वीपोंमें कुमानुष उत्पन्न होते हैं ॥ २५००-२५०२ ॥

इसके अतिरिक्त जो लोग तीव्र अभिमानसे गर्वित होकर सम्यक्त्व और तपसे युक्त साधुओंका किंचित् भी अपमान करते हैं, जो दिग्भ्रर साधुओंकी निन्दा करते हैं, जो पापी संयम, तप व प्रतिभायोगसे रहित होकर मायाचारमें रत रहते हैं, जो ऋद्धि, रस और सात इन तीन गारवोंसे महान् होते हुए मोहको प्राप्त हैं, जो स्थूल व सूक्ष्म दोषोंकी गुरुजनोके समीपमें आलोचना नहीं करते हैं, जो गुरुके साथ स्वाध्याय व वंदनाकर्मको नहीं करते हैं, जो दुराचारी मुनि संघको छोड़कर एकाकी रहते हैं, जो क्रोधसे सबसे कलह करते हैं, जो आहारसंज्ञामें आसक्त व लोभकषायसे मोहको प्राप्त होते हैं, जो जिनलिंगको धारणकर घोर पापको करते हैं, जो अरहन्त तथा साधुओंकी भक्ति नहीं करते हैं; जो चातुर्वर्ण्य संघके विषयमें वात्सल्यभावसे विहीन होते हैं; जो जिनलिंगके धारी

१ द व वेदीसु. २ द व तिमिरता. ३ व अधण्णम्मा. ४ द व अवमाणा. ५ द व सम्मत्तवज्जुत्ताण.
 ६ द व सव्वेसिते. ७ द व दिट्ठा.

TP 58.

जे भुंजंति विहीणा भोगेणं घोरपावसंलग्ना । अणअण्णदरुदयादो सम्मत्तं जे विणासंति ॥ २५१०
 ते कालवसं पत्ता फलेण पावाण विसमपाकाणं । उप्यजंति कुरुवा कुमाणुसा जलहिदीवेसुं ॥ २५११
 गम्भादो ते मणुवा जुगलंजुगला सुहेण णिस्सरिया । तिरिया समुधिदेहिं दिणेहिं भारंति तारुणं ॥ २५१२
 वेधणुसहस्सेतुंगा मंदकसाया पियंगुसामलया । सव्वे ते पल्लाऊ कुभोगभूमिं चेट्ठंति ॥ २५१३
 तन्नभूमिजोगभोगं भोत्तणं आउसस्स अवसाणे । कालवसं संपत्ता जायंते भवणतिदयम्मि ॥ २५१४
 सम्महंसणरथणं गहियं जेहिं णरेहिं तिरिण्हिं । दीवेसु चउविहेसुं सोहम्मदुगम्मि जायंते ॥ २५१५
 णवजोयणदीहत्ता तदद्धवासा तदद्धबहलत्ता । तेषु णईसुहमच्छा पत्तेकं होंति पउरयरां ॥ २५१६

९	१	९
२	४	

लवणोवहिवहुमज्जे मच्छाणं दीहवास्सबहलारिणं । सरिसुहमच्छाहिंतो हवति दुगुणप्पमाणारिणं ॥ २५१७
 सेसेसुं ठाणेसुं बहुविहउग्गाहणंणिदा मच्छा । मयरसिसुमारैकच्छवमंहुक्कण्णहुदिणो अण्णे ॥ २५१८

होकर सुवर्णादिकको हर्षसे ग्रहण करते हैं, जो संयमीके वेषसे कन्याविवाहादिक करते हैं, जो मानके बिना भोजन करते हैं, जो घोर पापमें संलग्न रहते हैं, जो अनन्तानुबंधिचतुष्टयमेंसे किसी एकके उदित होनेसे सम्यक्त्वको नष्ट करते हैं, वे मृत्युको प्राप्त होकर विषम परिपाकवाले पापकर्मोंके फलसे समुद्रके इन द्वीपोंमें कुत्सित रूपसे युक्त कुमानुष उत्पन्न होते हैं ॥ २५०३-२५११ ॥

वे मनुष्य व तिर्यंच युगल-युगलरूपमें गर्भसे सुखपूर्वक निकलकर, अर्थात् जन्म लेकर, समुचित दिनोंमें यौवन अवस्थाको धारण करते हैं ॥ २५१२ ॥

वे सब कुमानुष दो हजार धनुष ऊंचे, मन्दकषायी, प्रियंगुके समान श्यामल और एक पल्यप्रमाण आयुसे युक्त होकर कुभोगभूमिमें स्थित रहते हैं ॥ २५१३ ॥

पश्चात् वे उस भूमिके योग्य भोगोंको भोगकर आयुके अन्तमें मरणको प्राप्त हो भवनत्रिक देवोंमें उत्पन्न होते हैं ॥ २५१४ ॥

जिन मनुष्य व तिर्यंचोंने इन चार प्रकारके द्वीपोंमें सम्यग्दर्शनरूप स्नको ग्रहण करलिया है वे सौधर्मयुगलमें उत्पन्न होते हैं ॥ २५१५ ॥

लवणसमुद्रमें अधिकतर नदीमुखमत्स्य प्रत्येक नौ योजन लंबे, इससे आधे अर्थात् साढ़े चार योजन विस्तारवाले, और इससे आधे अर्थात् सवा दो योजन मोटे होते हैं ॥ २५१६ ॥

दीर्घता ९, व्यास ४ $\frac{३}{४}$, बांहल्य २ $\frac{३}{४}$ यो. ।

लवणसमुद्रके बहुमध्यभागमें मत्स्योंकी लंबाई, विस्तार और बांहल्य नदीमुखमत्स्योंकी अपेक्षा दुगुणे प्रमाणसे संयुक्त हैं ॥ २५१७ ॥

शेष स्थानोंमें बहुत प्रकारकी अवगाहनासे अन्वित मत्स्य, मकर, शिशुमार, कलवा और मेंढक आदि अन्य जलजन्तु होते हैं ॥ २५१८ ॥

१ द ब जं धणुसहस्सं. २ द ब पउरधरा. ३ द ब उग्गणंणिदा. ४ द ब मंसिसुमार. ५ द ब अण्णे.

लवणजलधिस्स जगदी सारिच्छा जंबूदीवजगदीए । अन्तंर सिलवट्टं बाहिरभागस्मि होदि वणं ॥ २५१९

भू १२ । म ८ । मु ४ । उ ८ ।

पण्णारसलक्खाइं इगिसीदिसहस्सजोयणाणि तद्दा । उणदाऽलजुदेक्कसयं बाहिरपरिधी समुहजगदीए ॥ २५२०

१५८११३९ ।

दुगुणिविय सूजीए इच्छियवलयार्णं दुगुणवासाणं । सोधिय अवसेसकदिं वासद्धकदीहि गुणिदूणं ॥ २५२१

गुणिदूणं दसोहिं तदो मूलेणकं हवेदि जं लद्धं । इच्छियवलयायारे खेत्ते तं जाण सुहुमफलं ॥ २५२२

मयणेक्कणवपंचच्छतियैसत्तणवयभट्टेक्का । जोयणया अंककमे खेत्तफलं लवणजलहिस्स ॥ २५२३

१८९७३६६५९६१० ।^१

अंबरच्छस्सत्तित्थियंपणतिदुचउच्छस्सत्तणवयएक्काइं । खेत्तफलं मिलिदाणं जंबूदीवस्स लवणजलधिस्स ॥ २५२४

१९७६४२३५३७६० ।

लवणसमुद्रकी जगती जम्बूद्वीपकी जगतीके सदृश है । इस जगतीके अभ्यन्तर भागमें शिलापट्ट और बाह्य भागमें वन है ॥ २५१९ ॥ भूमि १२ । मध्य ८ । मुख ४ । उदय ८ यो. ।

इस समुद्रजगतीकी बाह्य परिधिका प्रमाण पन्द्रह लाख इक्यासी हजार एकसौ उनतालीस योजन है ॥ २५२० ॥ १५८११३९ ।

दुगुणी सूचीमेंसे इच्छित गोल क्षेत्रोंके दुगुणे विस्तारको घटाकर जो शेष रहे उसके वर्गको अर्ध विस्तारके वर्गसे गुणा करनेपर जो प्राप्त हो उसे पुनः दशसे गुणा करके प्राप्त राशिका वर्गमूल निकालनेपर जो अंक लब्ध हों तत्प्रमाण इच्छित वलयाकार क्षेत्रका सूक्ष्म क्षेत्रफल जानना चाहिये ॥ २५२१-२५२२ ॥

उदाहरण—लवणसमुद्रकी सूची ५ लाख और व्यास २ लाख योजन है । उसका सूक्ष्म क्षेत्रफल इसप्रकार होगा—

$$\sqrt{\{(4000000 \times 2) - (2000000 \times 2)\}^2 \times \frac{2000000}{2} \times 10 =}$$

१८९७३६६५९६१० योजन ।

शून्य, एक, छह, नौ, पांच, छह, छह, तीन, सात, नौ, आठ और एक, इन अंकोंके क्रमसे जो संख्या निर्मित हो उतने योजनमात्र लवणसमुद्रका क्षेत्रफल है ॥ २५२३ ॥

१८९७३६६५९६१० ।

शून्य, छह, सात, तीन, पांच, तीन, दो, चार, छह, सात, नौ और एक, इन अंकोंसे जो संख्या निर्मित हो उतने योजनप्रमाण जम्बूद्वीप व लवणसमुद्रका सम्मिलित क्षेत्रफल है ॥ २५२४ ॥

जं. द्वी. का क्षेत्रफल ७९०५६९४१५० + ल. स. का क्षे. फ. १८९७३६६५९६१० =

१९७६४२३५३७६० ।

१ द व वलयाणि २ द व छणवपंचछतियं. ३ द व १८९७३६६५९६१०.

बाहिरसूईवगो भवमंतरसूइवगपरिहीणो । लक्खस्स कदीहिं हिदो जंबूदीवप्पमाणया खंडा ॥ २५२५

चउवीस जलहिखंडा जंबूदीवप्पमाणदो होंति । एवं लवणसमुद्रो वाससमासेण णिहिट्ठो ॥ २५२६

। एवं लवणसमुद्रं गदं ।

धादइसंडो दीओ परिवेददिं लवणजलणिहिं सयलं । चउलक्खजोयणाइं वित्थिण्णो चक्खवालेणं ॥ २५२७

४००००० ।

जगदीविण्णासाइं भरह्खिदी तम्मि कालभेदं च । हिमगिरिहेसवदा महहिमवं हरिवरिसणिसहदी ॥ २५२८

विज्जओ विदेहणामो णीलगिरी रम्मवरिसरुम्मिगिरी । हेरणवदो विजओ सिद्धरी एरावदो ति वरिसो य ॥ २५२९

एवं सोलसभेदा धादइसंडस्स अंतरहियारा । एण्हिं ताण सखुवं वोच्छामो भाणुपुव्वीए ॥ २५३०

तदीवं परिवेददिं समंतदो दिव्वरयणमयजगदी । जंबूदीवपवण्णिदजगदीए सरिसवण्णणया ॥ २५३१

। जगदी समत्ता ।

दक्खिणउत्तरभाए उसुगारा दक्खिणुत्तरया । एक्केको होदि गिरी धादइसंडं पविभंजंतो ॥ २५३२

बाह्य सूचीके वर्गमेंसे अभ्यन्तर सूचीके वर्गको कम करनेपर जो शेष रहे, उसमें एक लाखक वर्गका भाग देनेपर लब्ध संख्याप्रमाण जम्बूद्वीपके समान खण्ड होते हैं ॥ २५२५ ॥

उदाहरण—लवणसमुद्रकी बाह्य सूची ५ लाख और अभ्यन्तर सूची १ लाख यो. है। अतः उसके जम्बूद्वीपप्रमाण खण्ड इसप्रकार होंगे—

$$(५०००००^२ - १०००००^२) \div १०००००^२ = २४ \text{ खण्ड ।}$$

जम्बूद्वीपके प्रमाण लवणसमुद्रके चौबीस खण्ड होते हैं। इसप्रकार संक्षेपमें लवणसमुद्रका विस्तार यहां बतलाया गया है ॥ २५२६ ॥

इसप्रकार लवणसमुद्रका वर्णन समाप्त हुआ ।

धातकीखंडद्वीप इस सम्पूर्ण लवणसमुद्रको वेष्टित करता है। मण्डलाकारसे स्थित यह द्वीप चार लाख योजनप्रमाण विस्तारसे संयुक्त है ॥ २५२७ ॥ ४०००००० ।

जगती, विन्यासै, भरतक्षेत्रै, उसमें कालभेदं, हिमवान्पर्वतै, हैमवतक्षेत्रै, महाहिमवान्पर्वतै हरिवर्षक्षेत्रै, निषधपर्वतै, विदेहक्षेत्रै, नीलपर्वतै, रम्यकक्षेत्रै, रुन्निमपर्वतै, हैरण्यवतक्षेत्रै, शिखरीपर्वतै और एरावतक्षेत्रै, इसप्रकार धातकीखण्डद्वीपके वर्णनमें ये सोलह भेदरूप अन्तराधिकार हैं। अब अनुक्रमसे इनके स्वरूपका कथन करते हैं ॥ २५२८-२५३० ॥

उस धातकीखण्डद्वीपको चारों तरफसे दिव्य रत्नमय जगती वेष्टित करती है। इस जगतीका वर्णन जम्बूद्वीपमें वर्णित जगतीके ही समान है ॥ २५३१ ॥

जगतीका कथन समाप्त हुआ ।

धातकीखण्डद्वीपके दक्षिण और उत्तरभागमें इस द्वीपको विभाजित करनेवाला व दक्षिण-उत्तर लंबा एक एक इष्वाकार पर्वत है ॥ २५३२ ॥

१ द ब कदिहिं. २ द ब परिवेददि. ३ द ब एण्हं. ४ द ब दीव. ५ द ब पविभंजंत.

गिसहसमाणुच्छेदा^१ संलग्ना लवणकालजलहीणं । अर्धतरन्नि बाहिं अंकमुहा ते खुरप्संठाणा ॥ २५३३
 जोयणसहस्रमेकं रुदा सव्वत्थ ताण पत्तेकं । जोयणसथमवगाढा कणयमया ते विराजंति ॥ २५३४
 एकेका तडवेदी तेसिं चेट्टेदि दोसु पासेसुं । पंचसयदंडवासा धुव्वंतधया दुकोसै उच्छेदा ॥ २५३५
 ताणं दोपासेसुं वणसंडा वेदितोरणेहिं जुदा । पोक्खरणीवावीहिं जिणिंदपासादरमणिजा ॥ २५३६
 वणसंडेसुं दिव्वा पासादा विविहरयणणियरमया । सुरणरमिहुणसणाहा तडवेदीतोरणेहिं जुदा ॥ २५३७
 उवरिं उसुगाराणं समंतदो हवदि दिव्वतडवेदी । वण-वणवेदी पुव्वंप्पयारवित्थारपरियुण्णा ॥ २५३८
 चत्तारो चत्तारो पत्तेकं होंति ताण वरकूडा । जिणभवणमादिकूडे सेसेसुं वेंतरपुराणि ॥ २५३९
 तद्दीवे^२ जिणभवणं वेंतरदेवाण दिव्वपासादा । गिसहपवण्णिदजिणभवणवेंतरावाससालिञ्जा ॥ २५४०
 दोसुं इसुगाराणं विञ्चाले होंति ते दुवे विजया । जे होंति जंबुदीवे तेत्तियदुगुणकदा धादईसंडो^३ ॥ २५४१
 सेलसरोवरसरिया विजया कुंडा य जेतिया होंति । णाणाविण्णासैजुदा ते संलीणा र्थ धादईसंडे ॥ २५४२

लवण और कालोद समुद्रसे संलग्न वे दोनों पर्वत निषधपर्वतके समान ऊंचे, तथा अभ्यन्तर भागमें अंकमुख व बाह्य भागमें क्षुरप्रके आकार हैं ॥ २५३३ ॥

उन दोनों पर्वतोंमेंसे प्रत्येकका विस्तार सर्वत्र एक हजार योजनप्रमाण है । एकसौ योजनप्रमाण अवगाहसे सहित वे सुवर्णमय पर्वत विराजमान हैं ॥ २५३४ ॥

उन पर्वतोंके दोनों पार्श्वभागोंमें पांचसौ धनुषप्रमाण विस्तारसे सहित, दो कोस ऊंची और फहराती हुई ध्वजाओंसे संयुक्त एक एक तटवेदी है ॥ २५३५ ॥

उन वेदियोंके दोनों पार्श्वभागोंमें वेदी, तोरण, पुष्करिणी एवं वापिकाओंसे युक्त और जिनेन्द्रप्रासादोंसे रमणीय वनखंड हैं ॥ २५३६ ॥

इन वनखण्डोंमें देव व मनुष्योंके युगलोंसे सहित, तटवेदी व तोरणोंसे युक्त और विविध प्रकारके रत्नोंके समूहोंसे निर्मित दिव्य प्रासाद हैं ॥ २५३७ ॥

इष्वाकार पर्वतोंके ऊपर चारों ओर पूर्वोक्तप्रकार विस्तारसे परिपूर्ण दिव्य तटवेदी, वन और वनवेदी स्थित है ॥ २५३८ ॥

उन प्रत्येक पर्वतोंपर चार चार उचाम कूट हैं । इनमेंसे प्रथम कूटके ऊपर जिनभवन और शेष कूटोंके ऊपर व्यन्तरोंके पुर हैं ॥ २५३९ ॥

उस द्वीपमें जिनभवन और व्यन्तरदेवोंके दिव्य प्रासाद निषधपर्वतके वर्णनमें निर्दिष्ट जिनभवन और व्यन्तरावासोंके सदृश हैं ॥ २५४० ॥

दोनों इष्वाकारोंके मध्यमें वे क्षेत्र दो दो हैं । जो क्षेत्र जम्बूद्वीपमें हैं उनसे दुगुणे धातकीखण्डमें हैं ॥ २५४१ ॥

नाना प्रकारके विन्याससे युक्त जितने पर्वत, तालाब, नदियां, क्षेत्र और कुण्ड हैं, वे धातकीखण्डमें भी शोभायमान हैं ॥ २५४२ ॥

१ द गिसहमाणुच्छेदा^१. २ द अंसुमुहा, व अंकुमुहा. ३ व दुकोस^३. ४ द व पुव्वापयार^४. ५ द व तद्दीवं.
 ६ द व तेत्तिय दुगुणकदो धादईसंडो. ७ द णाणाविण्णाससालिण. ८ द व सालिण धादई^८.

इसुगारगिरिर्दानं विद्यालेसु भवन्ति सव्वे णं । णाणाविचित्तवण्णा सहलीणा धादईसंढे ॥ २५४३
 विजया विजयाण तद्दा विजयद्वाण भवन्ति विजयद्वा । मेरुगिरीणं मेरु कुलगिरिणो कुलगिरीणं च ॥ २५४४
 णाभिगिरिण णाभिगिरी सरिया सरियाण दोसु दीवेसु^१ । पणिधिगदा अवगाह्णच्छेहसरिच्छां विणा मेरुं ॥ २५४५
 जंबूदीवपवणिणदरुंदाहँतो य दुगुणहंदा ते । पत्तेकं वेयद्दुप्पहुदिणगणं विणा मेरुं ॥ २५४६
 मोत्तूणं मेरुगिरिं सन्वणगा कुंढपहुदि दीवदुगे । अवगाहवासपहुदी केई इच्छंति सारिच्छा ॥ २५४७
 पाठान्तरम् ।
 मूलमि उवरिभागे बारसकुलपव्वया सरिसरुंदा । उभयंतेहिं लग्गा लवणोवहिकालजलहीणं ॥ २५४८
 दो दो भरहेरावदवसुमहबहुमज्झदीहँविजयद्वा । दोपासेसुं लग्गा लवणोवहिकालजलहीणं ॥ २५४९
 ते बारस कुलसेला चत्तारो ते य दीहविजयद्वा । अब्भंतरमि बाहँ अंकमुहा खुरप्पसंठाणा ॥ २५५०
 विजयादीणं णामा जंबूदीवमि वणिणदा विविदा । वज्जियं जंबूसम्मलिणामाहँ एत्थ वत्तव्वा ॥ २५५१

इष्वाकार पर्वतोंके अन्तरालमें नाना प्रकारके विचित्रवर्णवाले वे सब पर्वतादि धातकी-
 खंडमें स्थित हैं ॥ २५४३ ॥

दोनों द्वीपोंमें प्रणिधिगत क्षेत्र क्षेत्रोंके सदृश, विजयार्द्ध विजयार्द्धोंके सदृश, मेरु मेरुके
 सदृश, कुलपर्वत कुलपर्वतोंके सदृश, नाभिगिरि नाभिगिरियोंके सदृश, और नदियां नदियोंके सदृश
 हैं । इनमेंसे मेरुके विना शेष सर्वोंका अवगाह व उंचाई सदृश है ॥ २५४४-२५४५ ॥

मेरुको छोड़कर विजयार्द्धप्रभृति पर्वतोंमेंसे वे प्रत्येक जंबूद्वीपमें बतलाये हुए विस्तारकी
 अपेक्षा दुगुणे विस्तारसे सहित हैं ॥ २५४६ ॥

मेरुपर्वतको छोड़कर सब पर्वत और कुण्ड आदि तथा अवगाह एवं विस्तारादि दोनों
 द्वीपोंमें समान हैं, ऐसा कितने ही आचार्योंका अभिप्राय है ॥ २५४७ ॥ पाठान्तर ।

बारह कुलपर्वत मूल व उपरिम भागमें समान विस्तारसे सहित होते हुए दोनों अन्तिम
 भागोंसे लवणोदधि और कालोदधिसे संलग्न हैं ॥ २५४८ ॥

भारत व ऐरावत क्षेत्रोंके बहुमध्यभागमें स्थित दो दो दीर्घ विजयार्द्ध दोनों पार्श्वभागोंमें
 लवणोदधि और कालोदधिसे संलग्न हैं ॥ २५४९ ॥

वे बारह कुलपर्वत और चारों ही दीर्घ विजयार्द्ध अभ्यन्तर व बाह्य भागमें क्रमसे अंकमुख
 और क्षुरप्र जैसे आकारवाले हैं ॥ २५५० ॥

जम्बू और शाल्मलीवृक्षोंके नामोंको छोड़कर शेष जो क्षेत्रादिकोंके विविध प्रकारके नाम
 जम्बूद्वीपमें बतलाये गये हैं, उनको ही यहांपर भी कहना चाहिये ॥ २५५१ ॥

१ द व णाभिगिरी णाभिगिरी सरिसरियासयाणु दोसु दीवेसु. २ द व सारिच्छा. ३ द व मज्झदीववि-
 जयद्वा. ४ व वज्जिहावज्जिय.

दोषासेसुं दक्षिणहसुगारगिरिस्स दो भरहखेत्ता । उत्तरहसुगारस्स य भवंति एरावदो दोणिं ॥ २५५२
 दोणं हसुगाराणं बारसकुलपव्वयाण विञ्जाले । अरविवरेहिं सरिच्छा विजया सव्वे वि धादईसंठे ॥ २५५३
 अंकायारा विजया भागे अब्भंतरम्मि ते सव्वे । सत्तिमुहं पिव बाहिं सयडुद्धिसमा य पस्सभुजा ॥ २५५४
 अब्भंतरम्मि भागे मज्झिमभागम्मि बाहिरे भागे । विजयाणं विक्खंभं धादइसंठे परूवेमो ॥ २५५५
 दुसहस्सजोयणाणि पंचुचरसयजुदाणि पंचंसा । उणवीसहिदा रुंदा हिमवंतगिरिस्स णादग्वं ॥ २५५६

२१०५ । ५
 १९

महहिमवंतं रुंदं चउदहदहिमवंतरुंदपरिमाणं । णिसहस्स होदि वासो महहिमवंतस्स चउगुणो वासो ॥ २५५७

८४२१ । १ । ३३६८४ । ४
 १९ । १९

एदाणं सेलाणं विक्खंभो मेलिऊण चउगुणिदो । सव्वाण कुलगिरीणं रुंदसमासो पुढो होदि ॥ २५५८
 दोणं हसुगाराणं विक्खंभो होदि दो सहस्साणि । तस्सि मिलिदे धादइसंठे गिरिरुद्धिदिमाणं ॥ २५५९

२००० ।

दक्षिण इष्वाकार पर्वतके दोनों पार्श्वभागोंमें दो भरतक्षेत्र और उत्तर इष्वाकार पर्वतके दोनों पार्श्वभागोंमें दो एरावतक्षेत्र हैं ॥ २५५२ ॥

धातकीखण्डद्वीपमें दोनों इष्वाकार और बारह कुलपर्वतोंके अन्तरालमें स्थित सब क्षेत्र अरविवर अर्थात् चकेके अरोंके मध्यमें रहनेवाले छेदोंके समान हैं ॥ २५५३ ॥

वे सब क्षेत्र अभ्यन्तर भागमें अंकाकार और बाह्यमें शक्तिमुख हैं । इनकी पार्श्वभुजायें गाड़ीकी उद्धिके समान हैं ॥ २५५४ ॥

अब धातकीखण्डद्वीपके क्षेत्रोंका अभ्यन्तर, मध्य और बाह्य भागमें जितना विस्तार है उसे कहते हैं ॥ २५५५ ॥

दो हजार एकसौ पांच योजन और उन्नीससे भाजित पांच भागप्रमाण हिमवान्पर्वतका विस्तार समझना चाहिये ॥ २५५६ ॥ $२१०५ \frac{५}{८}$ ।

महाहिमवान्पर्वतका विस्तारप्रमाण हिमवान्पर्वतके विस्तारसे चौगुणा और निषधपर्वतका विस्तार महाहिमवान्पर्वतके विस्तारसे चौगुणा है ॥ २५५७ ॥ $८४२१ \frac{१}{८}$ । $३३६८४ \frac{४}{८}$ ।

इन तीनों पर्वतोंके विस्तारको मिलाकर चौगुणा करनेपर सब कुलपर्वतोंके विस्तारका संकलन होता है ॥ २५५८ ॥

$$२१०५ \frac{५}{८} + ८४२१ \frac{१}{८} + ३३६८४ \frac{४}{८} \times ४ = १७६८४२ \frac{३}{८} ।$$

दोनों इष्वाकार पर्वतोंका विस्तार दो हजार योजनप्रमाण है । उपर्युक्त कुलपर्वतोंके विस्तारप्रमाणमें इसको भी मिला देनेपर धातकीखण्डद्वीपमें सम्पूर्ण पर्वतरुद्ध क्षेत्रका प्रमाण होता है ॥ २५५९ ॥ २००० ।

१ द् ब एरावदो. २ द् अरविववेहि, ब अवरविवरेहि. ३ ब चउदह. ४ द् ब मेलिदे.

दुग्धचउअट्टट्टाईं सत्तेकं जोयणाणि अंककमे । उणवीसहिदा दुक्कला माणं गिरिरुद्धवसुहाए ॥ २५६०

$$\frac{१७८८४२}{१९}$$

लवणादीणं रुंदं दुग्धतिगचउसंगुणं तिलक्खणं । कमसो आदिममज्झिमवाहिरसूईं हवे ताणं ॥ २५६१
आदिममज्झिमवाहिरसूईं वग्गा दसेहिं संगुणिदा । तस्स य मूला इच्छियसूईंणु होदि सा परिही ॥ २५६२
पैण्णारसलक्खाईं इगिसीदिसहस्स जोयणेक्कसयं । उणदाल्लजुदा धादहसंडे अब्भंतरे परिही ॥ २५६३

$$१५८११३९ ।$$

अट्टावीसें लक्खा छादालसहस्स जोयणा पण्णा । किंचूणा णादग्वा मज्झिमपरिही य धादहसंडे ॥ २५६४

$$२८४६०५० ।$$

एक्कलणवणभएक्का एक्कचउक्का कमेण अंकार्णि । जोयणया किंचूणा तर्हीवे बाहिरो परिही ॥ २५६५

$$४११०९६१ ।$$

दो, चार, आठ, आठ, सात और एक, इन अंकोंके क्रमसे जो संख्या निर्मित हो उतने योजन और उन्नीससे भाजित दो भाग धातकीखण्डमें पर्यंतरुद्ध क्षेत्रका प्रमाण है ॥ २५६० ॥

$$१७६८४२\frac{२}{३} - २००० = १७८८४२\frac{२}{३} ।$$

लवणसमुद्रादिकेके विस्तारको दो, तीन और चारसे गुणा करके प्राप्त गुणनफलमेंसे तीन लाख कम करनेपर क्रमसे उनकी आदि, मध्य और अन्तिम सूचीका प्रमाण होता है ॥ २५६१ ॥

४ ला. × २ - ३ ला. = ५ लाख यो. धा. खं. की आदिमसूची । ४ × ३ - ३ = ९ लाख योजन धा. खं. की मध्यसूची । ४ × ४ - ३ = १३ लाख योजन धा. खं. की बाह्यसूची ।

आदि, मध्य और बाह्य सूचीके वर्गको दशसे गुणा करके उसका वर्गमूल निकालनेपर इच्छित सूचीकी परिधिका प्रमाण आता है ॥ २५६२ ॥

पन्द्रह लाख इक्यासी हजार एकसौ उनतालीस योजनमात्र धातकीखण्डकी अभ्यन्तर परिधिका प्रमाण है ॥ २५६३ ॥

$$\sqrt{५००००००^२ \times १०} = १५८११३९ \text{ यो. धा. खं. की अभ्यन्तर परिधि ।}$$

अट्टाईस लाख छयालीस हजार पचास योजनसे कुछ कम धातकीखंडद्वीपकी मध्यमें परिधिका प्रमाण जानना चाहिये ॥ २५६४ ॥

$$\sqrt{९००००००^२ \times १०} = २८४६०५० \text{ यो. से. कुछ कम धा. खं. की मध्य परिधि ।}$$

एक, छह, नौ, शून्य, एक, एक और चार, इन अंकोंको क्रमसे रखनेपर जो संख्या हो उतने योजनोंसे कुछ कम धातकीखण्डद्वीपकी बाह्य परिधिका प्रमाण है ॥ २५६५ ॥

$$\sqrt{१३००००००^२ \times १०} = ४११०९६१ \text{ यो. धा. खं. की बाह्य परिधि ।}$$

आदिममज्जिमबाहिरपरिधिप्रमाणेषु सेलरुद्धखिदि । सोधिय सेसट्टाणं सन्नाणं होदि विजयाणं ॥ २५६६

$$\begin{array}{ccc|ccc} १४०२२९६ । १७ & २६६७२०७ । १७ & ३९३२११८ । १७ & & & \\ १९ & १९ & १९ & & & \end{array}$$

एकचउसोलसंखा चउगुणिदा अट्टवीसजुत्तसया । मेखिय तिविहसमासं हरिदे तिट्टाणभरहविकखंभा ॥ २५६७
२१२ ।

भरहादीविजयाणं बाहिरसंदम्मि आदिमं रुंदं । सोधिय चउलखैखहिदे खयवद्धी इच्छिदपदेसे ॥ २५६८
अवट्ठिं च सयाणिं चोइसजुत्ताणि जोयणाणि कला । उणतीस उत्तरसयं भरहससभभंतरे वासो ॥ २५६९

$$\begin{array}{ccc} ६६१४ । १२९ & & \\ २१२ & & \end{array}$$

हेमवदप्पहुदीणं पत्तेकं चउगुणो हवे वासो । जाव य विदेहवस्सो तप्परदो चउगुणा हाणी ॥ २५७०

आदि, मध्य और बाह्य परिधिके प्रमाणमेंसे पर्वतरुद्ध क्षेत्रको कम करनेपर शेष स्थान सब क्षेत्रोंका होता है ॥ २५६६ ॥

$$\begin{aligned} १५८११३९ - १७८८४२ \frac{२}{३} &= १४०२२९६ \frac{१}{३} \text{ आदि । } २८४६०५० - \\ १७८८४२ \frac{२}{३} &= २६६७२०७ \frac{१}{३} \text{ मध्य । } ४११०९६१ - १७८८४२ \frac{२}{३} = \\ ३९३२११८ \frac{१}{३} &\text{ बाह्य ।} \end{aligned}$$

एक, चार और सोलह, इनकी चौगुणी संख्याके जोड़में एकसौ अट्ठाईसको मिलानेपर जो संख्या उत्पन्न हो उसका पर्वतरुद्ध क्षेत्रसे रहित उक्त तीन प्रकारके परिधिप्रमाणमें भाग देनेपर क्रमसे तीनों स्थानोंमें भरतक्षेत्रका विस्तारप्रमाण निकलता है ॥ २५६७ ॥

$$\begin{aligned} १४०२२९६ \frac{१}{३} \div (४ + १६ + ६४ + १२८) &= ६६१४ \frac{१}{३} \text{ अभ्यंतरविस्तार ।} \\ २६६७२०७ \frac{१}{३} \div २१२ &= १२५८१ \frac{२}{३} \text{ मध्यविस्तार ।} \\ ३९३२११८ \frac{१}{३} \div २१२ &= १८५४७ \frac{१}{३} \text{ बाह्यविस्तार ।} \end{aligned}$$

भरतादिक क्षेत्रोंके बाह्यविस्तारमेंसे आदिके विस्तारको कम करके शेषमें चार लाखका भाग देनेपर इच्छित स्थानमें हानि-वृद्धिका प्रमाण आता है ॥ २५६८ ॥

$$(१८५४७ \frac{१}{३} - ६६१४ \frac{१}{३}) \div ४००००० = ४०००००$$

छयासठसौ चौदह योजन और एक योजनके दोसौ बारह भागोंमेंसे एकसौ उनतीस भागमात्र भरतक्षेत्रका अभ्यन्तरविस्तार है ॥ २५६९ ॥ ६६१४ $\frac{१}{३}$ ।

विदेहक्षेत्र तक क्रमसे हैमवतादिक क्षेत्रोंमेंसे प्रत्येकका विस्तार उत्तरोत्तर इससे चौगुणा है । इससे आगे क्रमसे चौगुणी हानि होती गई है ॥ २५७० ॥

१ दं कुंडम्मि, व बाहिकुंडम्मि. २ द वं लक्खावहिदे.

TP 59.

२६४५८ । ९२	१०५८३३ । १५६	४२३३३४ । २००	१०५८३३ । १५६	२६४५८ । ९२
२१२	२१२	२१२	२१२	२१२
६६१४ । १२९				
२१२				

बारससहस्रपणसयद्गिसीदी ज्योषा य छत्तीसा । भागा भरहखिदिस्स य मज्झिमवित्थारपरिमाणं ॥ २५७१

१२५८१ । ३६	५०३२४ । १४४	२०१२९८ । १५२	८०५१९४ । १८४	२०१२९८ । १५२
२१२	२१२	२१२	२१२	२१२
५०३२४ । १४४				
२१२				
१२५८१ । ३६				
२१२				

अट्टारसा सहस्सा पंचसया ज्योषा य सगदाला । भागा पणवण्ण सयं वासो भरहस्स बाहिरण्ण ॥ २५७२

१८५४७ । १५५	७४१९० । १९६	२९६७६३ । १४८	११८७०५४ । १६८	२९६७६३ । १४८
२१२	२१२	२१२	२१२	२१२
७४१९० । १९६				
२१२				
१८५४७ । १५५				
२१२				

धादइसंडे दीवे खुल्लयहिमवंतसिहरिर्मज्झगया । पउमदहपुंडरीए पुव्ववरादिसाए एक्क एक्क णई ॥ २५७३

उणवीससहस्साणि तिण्णि सया णवयसहियज्योषया । गंतूण गिरिंदुवरिं दम्बिणउत्तरदिसे वल्लइ ॥ २५७४

१९३०९ ।

हैमवत २६४५८ $\frac{१}{२}$ $\frac{१}{२}$ । हरि १०५८३३ $\frac{१}{२}$ $\frac{५}{२}$ । विदेह ४२३३३४ $\frac{३}{२}$ $\frac{०}{२}$ ।

रम्यक १०५८३३ $\frac{१}{२}$ $\frac{५}{२}$ । हैरण्यवत २६४५८ $\frac{१}{२}$ $\frac{१}{२}$ । ऐरावत ६६१४ $\frac{३}{२}$ $\frac{१}{२}$ ।

भरतक्षेत्रके मध्यम विस्तारका प्रमाण बारह हजार पांचसौ इक्यासी योजन और छत्तीस भाग अधिक है ॥ २५७१ ॥

मध्यविस्तार— भरत १२५८१ $\frac{१}{२}$ $\frac{५}{२}$ । हैमवत ५०३२४ $\frac{१}{२}$ $\frac{४}{२}$ । हरि २०१२९८ $\frac{१}{२}$ $\frac{५}{२}$ ।

विदेह ८०५१९४ $\frac{१}{२}$ $\frac{४}{२}$ । रम्यक २०१२९८ $\frac{१}{२}$ $\frac{५}{२}$ । हैरण्यवत ५०३२४ $\frac{१}{२}$ $\frac{४}{२}$ ।

ऐरावत १२५८१ $\frac{१}{२}$ $\frac{६}{२}$ ।

अठारह हजार पांचसौ सैंतालीस योजन और एकसौ पचवन भागप्रमाण भरतक्षेत्रका बाह्यविस्तार है ॥ २५७२ ॥

बाह्यविस्तार— भरत १८५४७ $\frac{१}{२}$ $\frac{५}{२}$ । हैमवत ७४१९० $\frac{१}{२}$ $\frac{६}{२}$ । हरि २९६७६३ $\frac{१}{२}$ $\frac{४}{२}$ ।

विदेह ११८७०५४ $\frac{१}{२}$ $\frac{६}{२}$ । रम्यक २९६७६३ $\frac{१}{२}$ $\frac{४}{२}$ । हैरण्यवत ७४१९० $\frac{१}{२}$ $\frac{६}{२}$ ।

ऐरावत १८५४७ $\frac{१}{२}$ $\frac{५}{२}$ ।

धातकीखण्डद्वीपमें क्षुद्रहिमवान् और शिखरीपर्वतके मध्यगत पद्मद्रह और पुण्डरीकद्रहकी पूर्व व पश्चिम दिशासे एक एक नदी निकली है ॥ २५७३ ॥

प्रत्येक नदी उनीस हजार तीनसौ नौ योजन पर्वतके ऊपर जाकर यथायोग्य दक्षिण व उत्तर दिशाकी ओर मुड़ जाती है ॥ २५७४ ॥ १९३०९ ।

१ द व सिहरं, २ द व पुव्वव दिसा.

मंदरणामो सेलो हवेदि तर्हिस विदेहवरिसम्मि । किंचि विसेसो चेट्टुदि तस्स सरुवं परुवेमो ॥ २५७५
 तईवे पुब्बावरविदेहवस्साण होदि बहुमज्जे । पुब्बपवणिणंदरुवो एक्केको मंदिरो सेलो ॥ २५७६
 जोयणसहस्सगाढा चुलसीदिसहस्सजोयणुच्छेहा । ते सेला पत्तेकं वररयणवियपपरिणामा ॥ २५७७

१००० । ८४००० ।

मेरुतलस्स य रुंदं दस य सहस्साणि जोयणा होति । चउणउदिसयाईं पि य धरणीपट्टम्मिए रुंदा ॥ २५७८

१०००० । ९४०० ।

जोयणसहस्समेकं विक्खंभो होदि तस्स सिहरम्मि । भूमिीय मुहं सोहिय उदयहिदे भूसुहादु हाणिचयं ॥ २५७९
 तक्खयवट्ठिपमाणं छद्दसभागं सहस्सगाढम्मि । भूमिीदो उवरिं पि य एक्कं दसरुवमवहरिदं ॥ २५८०

६ । १ ।
 १० । १० ।

मेरुतलस्स य रुंदं पंचसया णवसहस्स जोयणया । सव्वर्थं खयवट्ठी दसमंसं केह इच्छंति ॥ २५८१

१ ।
 १० ।

पाठान्तरम् ।

उस द्वीपके भीतर विदेहक्षेत्रमें किञ्चित् विशेषताको लिये हुए जो मन्दर नामक पर्वत स्थित है उसके स्वरूपको कहते हैं ॥ २५७५ ॥

उस द्वीपमें पूर्व और अपर विदेहक्षेत्रोंके बहुमध्यभागमें पूर्वोक्त स्वरूपसे संयुक्त एक एक मन्दरपर्वत स्थित है ॥ २५७६ ॥

उत्तम एवं नाना प्रकारके रत्नोंके परिणामस्वरूप वे प्रत्येक पर्वत एक हजार योजन प्रमाण अवगाहसे सहित और चौरासी हजार योजन ऊंचे हैं ॥ २५७७ ॥

अवगाह १००० । उत्सेध ८४००० ।

मेरुका विस्तार तलभागमें दश हजार योजन और पृथिवीपृष्ठपर चौरानवसौ योजनप्रमाण है ॥ २५७८ ॥ १०००० । ९४०० ।

उस मेरुका विस्तार शिखरपर एक हजार योजनमात्र है । भूमिमेंसे मुखको कम करके शेषमें उंचाईका भाग देनेपर भूमिकी अपेक्षा हानि और मुखकी अपेक्षा वृद्धिका प्रमाण आता है ॥ २५७९ ॥ अवगाहमें - (१०००० - ९४००) × १००० = $\frac{६}{१०}$ । भूमिसे ऊपर (९४०० - १०००) × ८४००० = $\frac{१}{१०}$ हा. वृ. ।

वह क्षय-वृद्धिका प्रमाण एक हजार योजनमात्र अवगाहमें योजनके दश भागोंमेंसे छह भाग अर्थात् छह बटे दस भाग और पृथिवीके ऊपर दश रूपोंसे भाजित एक भाग-मात्र है ॥ २५८० ॥ $\frac{६}{१०}$ । $\frac{१}{१०}$ ।

कितने ही आचार्य मेरुके तलविस्तारको नौ हजार पांचसौ योजनमात्र मानकर सर्वत्र क्षय-वृद्धिका प्रमाण दशवां भाग मानते हैं ॥ २५८१ ॥ $९५०० - १००० \div ८५००० = \frac{१}{१०}$ ।

पाठान्तर ।

१ द व पुब्बं वणिणद. २ द व मंदिरा.

जस्थिच्छसि विवखंभं सुहृद्यमेरुण समवदिष्णाणं^१ । दसभजिदे जं लखं एकसहस्तेण संमिलिदं ॥ २५८२
 जंबूद्वीपवर्णदमंदरगिरिचूलियाए^२ सरिसाओ । दोणं पि^३ चूलियाओ मंदरसेलाण एदरिसे ॥ २५८३
 पंडुगसोमणसाणि वणाणि णंदणयभइसालाणि । जंबूद्वीपवर्णदमेरुसमाणाणि मेरुणं ॥ २५८४
 गवरि विसेसो पंडुगवणाउ गंतूण जोयणे हेट्टा । अडवीससहस्साणि सोमणसं णाम वणमेत्थं^४ ॥ २५८५

२८००० ।

सोमणसादो हेट्टं पणत्रणसहस्सपणसयाणि पि । गंतूण जोयणाइं होदि वणं णंदणं एत्थ ॥ २५८६

५५५०० ।

पंचसयजोयणाणि गंतूण णंदणाओ हेट्टम्मि । धादइसेडे दीवे होदि वणं भइसालं ति ॥ २५८७

५०० ।

एकं जोयणलखं सत्तसहस्साणि अडसयाणि पि । उणसीदी पत्तेकं पुच्चावरदीहमेदाणं ॥ २५८८

३०७८७९ ।

(मंदरगिरिदउत्तरदक्षिणभागेषु भद्रशालाणं । जं विवखंभपमाणं उवएसो तत्थ उच्छिष्णो ॥ २५८९)

जितने योजन नीचे जाकर क्षुद्रमेरुओंके विस्तारको जानना हो, उतने योजनोंमें दशका भाग देनेपर जो लब्ध आवे उसमें एक हजारके मिला देनेपर अभीष्ट स्थानमें मेरुओंके विस्तारका प्रमाण जाना जाता है ॥ २५८२ ॥

उदाहरण— शिखरसे २१००० यो. नीचे मेरुका विष्कम्भ २१००० ÷ १० + १०००
 = ३१०० यो. ।

इस द्वीपमें दोनों मन्दरपर्वतोंकी चूलिकायें जम्बूद्वीपके वर्णनमें कही हुई मन्दरपर्वतकी चूलिकाके सदृश हैं ॥ २५८३ ॥

जम्बूद्वीपमें कहे हुए मेरुपर्वतके समान इन मेरुओंके भी पाण्डुक, सौमनस, नन्दन और भद्रशाल नामक चार वन हैं ॥ २५८४ ॥

यहां विशेषता यह है कि पाण्डुकवनसे अट्ठाईस हजार योजनमात्र ही नीचे जाकर सौमनस नामक वन स्थित है ॥ २५८५ ॥ २८००० ।

इसीप्रकार यहां सौमनसवनक नीचे पचवन हजार पांचसौ योजनमात्र जाकर नन्दन वन है ॥ २५८६ ॥ ५५५०० ।

धातकीखण्डद्वीपमें नन्दनवनसे पांचसौ योजनमात्र नीचे जानेपर भद्रशाल नामक वन है ॥ २५८७ ॥ ५०० ।

इनमेंसे प्रत्येक भद्रशालवनकी पूर्वापर लंबाई एक लाख सात हजार आठसौ उन्यासी योजनमात्र है ॥ २५८८ ॥ १०७८७९ ।

मन्दरपर्वतोंके उत्तर-दक्षिण भागोंमें भद्रशालवनोंका जितना विस्तार है, उसके प्रमाणका उपदेश नष्ट हो गया है ॥ २५८९ ॥

१ द व समवदिष्णाणं. २ द व चूलिय. ३ व दोषिण पि. ४ द व एदपि. ५ द व वणमेत्तं.

बारससयपणुवीस अट्टासीदीविहत्तउणसीदी । जोयणया विकखंभा एक्केके भइसाखवणे ॥ २५९०

१२२५ । ७९ ।

८८

सत्तुदुद्धकपंचतिथंकाण कमेण होइ जोयणया । अडभंतरभागट्टियगयदंतानं चउण्ढाणं ॥ २५९१

३५६२२७ ।

णवपणवीसंगत्रळपणजोयणया उभयमेरुवाहिरए । चउगयदंतणगाणं दीहत्तं होदि पत्तेकं ॥ २५९२

५६९२५९ ।

णवजोयणलक्खाणि पणुवीससहस्सचउसयाणि वि । छासीदी धणुपट्टं दीकुरवे धादईसंडे ॥ २५९३

९२५४८६ ।

दो जोयणलक्खाणि तेवीससहस्सयाणि एक्कसयं । अट्टावण्णा जीवा कुरवे तह धादईसंडे ॥ २५९४

२२३१५८ ।

तियलक्खा छासट्टी सहस्सया छस्सयाणि सीदी य । जोयणया रिजुवाणो णादव्वो तम्मि दीवम्मि ॥ २५९५

३६६६८० ।

चउजोयणलक्खाणि छस्सयजुत्ताणि होंति तेत्तीसं । दोमंदरकुरवाणं पत्तेकं वट्टविकखंभो ॥ २५९६

४००६३३ ।

प्रत्येक भद्रशालवनका विस्तार बारहसौ पच्चीस योजन और अठासीसे विभक्त उन्यासी भागमात्र है ॥ २५९० ॥ १२२५८^१ ।

अभ्यन्तरभागमें स्थित चारों गजदन्तोंकी लंबाई सात, दो, दो, छह, पांच और तीन, इन अंकोंके क्रमसे जो संख्या उत्पन्न हो उतने योजनप्रमाण है ॥ २५९१ ॥ ३५६२२७ ।

नौ, पच्चीस, नौ, छह और पांच, इन अंकोंके क्रमसे जो संख्या निर्मित हो उतने योजन-प्रमाण उभय मेरुओंके बाह्यभागमें चारों गजदन्त पर्वतोंमेंसे प्रत्येककी लंबाई है ॥ २५९२ ॥

५६९२५९ ।

धातकीखण्डद्वीपमें दोनों कुरुओंका धनुःपृष्ठ नौ लाख पच्चीस हजार चारसौ छयासी योजनमात्र है ॥ २५९३ ॥ ९२५४८६ ।

धातकीखण्डद्वीपमें दोनों कुरुओंकी जीवा दो लाख तेईस हजार एकसौ अट्टावन योजनप्रमाण है ॥ २५९४ ॥ २२३१५८ ।

उस द्वीपमें तीन लाख छयासठ हजार छहसौ अस्सी योजनप्रमाण कुरुक्षेत्रोंका ऋजुवाण जानना चाहिये ॥ २५९५ ॥ ३६६६८० ।

दोनों मन्दरपर्वतोंके कुरुक्षेत्रोंमेंसे प्रत्येकका वृत्तविस्तार चार लाख छहसौ तेतीस योजनप्रमाण है ॥ २५९६ ॥ ४००६३३ ।

१ द चउण्णाणं.

जीवाविकल्पभागं वगविलेखस्स होदि जं मूलं । विक्खंभजुदं अद्वियं रिजुवाणो धादईसंडे ॥ २५९७
इसुवगं चउगुणिदं जीवावग्गमि पक्खिवेज तदो । चउगुणिदइसुविहंतं जं लदं वट्ठवासो सो ॥ २५९८
सत्तणववट्ठसगणवतियाणि अंसाणि होंति बाणवदी । वंकेणसुवैमाणं धादिगंसंडमि दीवग्गि ॥ २५९९

३९७८९७ । ९२ ।

२१२

उत्तरदेवकुरुसुं खेत्तेसुं तत्थ धादईख्खा । चेट्टंति य गुणणामो तेण पुहं धादईसंडो ॥ २६००
धादइतरुण ताणं परिवारदुमा भवंति एदस्सि । दीवग्गि पंचलक्खा सट्ठिसहस्साणि चउसयासीदी ॥ २६०१

५६०४८० ।

पियदंसणो पभासो अहिवइदेवा वसंति तेसु दुवे । सम्मत्तरयणजुत्ता वरभूसणभूसिदायारा ॥ २६०२

जीवा और विष्कंभके वर्गोंके विशेषका, अर्थात् जीवाके वर्गको वृत्तविस्तारके वर्गमेंसे घटाकर जो शेष रहे उसका वर्गमूल निकाले, पश्चात् उसमें विस्तारप्रमाणको मिलाकर आधा करनेपर धातकीखण्डद्वीपमें ऋजुबाणका प्रमाण आता है ॥ २५९७ ॥

$$\frac{\sqrt{४००६३३^२ - २२३१५८^२} + ४००६३३}{२} = ३६६६८० \text{ कुरुक्षेत्रका ऋजुबाण ।}$$

बाणके वर्गको चौगुणा करके जीवाके वर्गमें मिला दे । फिर उसमें चौगुणे बाणका भाग देनेपर जो लब्ध आवे उतना वृत्त क्षेत्रका विस्तार होता है ॥ २५९८ ॥

$$\left(३६६६८०^२ \times ४ + २२३१५८^२ \right) \div \left(३६६६८० \times ४ \right) = ४००६३२ \frac{३}{४} \frac{३}{४} \frac{६}{४} \frac{६}{४} \frac{३}{४} \text{ अर्थात् कुल कम } ४००६३३ \text{ यो ।}$$

सात, नौ, आठ, सात, नौ और तीन, इन अंकोसे जो संख्या उत्पन्न हो उतने योजन और बानवै भाग अधिक धातकीखण्डद्वीपमें कुरुक्षेत्रके वक्र बाणका प्रमाण है ॥ २५९९ ॥

$$\text{विदेहका मध्यविस्तार } ८०५१९४ \frac{३}{४} \frac{६}{४} \frac{३}{४}; \text{ मेरुविस्तार } ९४००; \left(८०५१९४ \frac{३}{४} \frac{६}{४} \frac{३}{४} - ९४०० \right) \div २ = ३९७८९७ \frac{३}{४} \frac{६}{४} \frac{३}{४} \text{ प्रत्येक कुरुक्षेत्रका विस्तार ।}$$

धातकीखण्डद्वीपके भीतर उत्तरकुरु और देवकुरु क्षेत्रोंमें धातकीवृक्ष स्थित हैं, इसी कारण इस द्वीपका 'धातकीखण्ड' यह सार्थक नाम है ॥ २६०० ॥

इस द्वीपमें उन धातकीवृक्षोंके परिवारवृक्ष पांच लाख साठ हजार चारसौ अस्सी हैं ॥ २६०१ ॥ ५६०४८० ।

उन वृक्षोंपर सम्यक्स्वरूपी रत्नसे संयुक्त और उत्तम भूषणोंसे भूषित आकृतिको धारण करनेवाले प्रियदर्शन और प्रभास नामक दो अधिपति देव निवास करते हैं ॥ २६०२ ॥

१ द अधिय. २ द व विहितं. ३ द व चकेणोपमाणं. ४ व कुरुसुं तत्थ. ५ द व 'संडे.
६ द पभासे.

आदरअणादराणं परिवारादो भवन्ति एदाणं । दुगुणा परिवारसुरा पुब्बोदिदवण्णणेहिं जुदा ॥ २६०३
गिरिभद्रशालविजया वक्खारविभंगसरिसुरारण्णा । पुब्बावरविथारा वत्तत्वा धादईसंडे ॥ २६०४
एदेसुं पत्तेकं मंदरसेलाण धरणिपट्टम्मि । चउणउदिसयपमाणा जोयणया होदि विक्खंभो ॥ २६०५

९४०० ।

एकं जोयणलक्खं सत्तसहस्सा य अट्टसयजुत्ता । णवहत्तरिया भणिदा विक्खंभो भद्रशालस्स ॥ २६०६
१०७८७९ ।

छणवदिजोयणसया तीउत्तरट्टहिदा य तिकलाओ । सव्वाणं पत्तेकं विजयाणं होदि विक्खंभो ॥ २६०७
९६०३ । ३ ।

८

जोयणसहस्समेकं वक्खारगिरीण होदि विथारो । अट्टाड्जसयाणिं विभंगसरियाणं विक्खंभो ॥ २६०८
१००० । २५० ।

अट्टावण्णसयाणिं चउदालजुदाणि जोयणा रुंदं । कहिदं देवारण्णे भूदारण्णे वि पत्तेकं ॥ २६०९
५८४४ ।

विजयावक्खाराणं विभंगणईदेवरण्णभद्रशालवणं । गियणियफलेण गुणिदा कादव्वा मेरुफलजुत्ता ॥ २६१०

इन दोनों देवोंके परिवारदेव आदर और अनादर देवोंके परिवारदेवोंकी अपेक्षा दुगुणे हैं जो पूर्वोक्त वर्णनसे संयुक्त हैं ॥ २६०३ ॥

अब धातकीखण्डमें गिरि (मेरु), भद्रशाल, विजय, वक्षार, विभंगनदी और देवारण्य, इनका पूर्वापरविस्तार कहना चाहिये ॥ २६०४ ॥

इनमेंसे प्रत्येक मेरुका विस्तार पृथिवीके पृष्ठभागपर चौरानवैसौ योजनप्रमाण है ॥ २६०५ ॥
९४०० ।

भद्रशालका विस्तार एक लाख सात हजार आठसौ उन्ग्यासी योजनमात्र कहा गया है ॥ २६०६ ॥ १०७८७९ ।

छयानवैसौ तीन योजन और आठसे भाजित तीन भागमात्र सब विजयोंमेंसे प्रत्येकका विस्तार है ॥ २६०७ ॥ ९६०३ ३ ।

एक हजार योजनप्रमाण वक्षारपर्वतोंका और अट्टाईसौ योजनप्रमाण विभंगनदियोंका विस्तार है ॥ २६०८ ॥ वक्षार १००० । विभंगनदी २५० ।

देवारण्य और भूदारण्यमेंसे प्रत्येकका विस्तार अट्टावनसौ चवालीस योजनप्रमाण कहा गया है ॥ २६०९ ॥ ५८४४ ।

विजय, वक्षार, विभंगनदी, देवारण्य और भद्रशालवनको [इष्टसे हीन] अपने अपने फलसे गुणा करके मेरुके फलसे युक्त करनेपर जो संख्या उत्पन्न हो उसे इस द्वीपके विस्तारमेंसे कम

१ द सरिसरोरणा, व सरिसुरोरणा. २ द तिउत्तरायाहिदा. ३ द व समवाओ. ४ द व सरियाइ.

तं चिद्य दीवन्वासे सोधिय एदम्भि होदि जं सेसं । णियणियसंखाहरिदं णियणियवासाणि जायंते ॥ २६११
सोधसु वित्थारादो छच्छउतियच्छक्कचउदुयंककमे । सेसं सोलसभजिदं विजयं पडि होदि वित्थारं ॥ २६१२

२४६३४६ ।

वित्थारादो सोधसु अंबरणभगयणदोण्णिणवयतियं । अवसेसं अट्टहिदे वक्खारणमाण वित्थारो ॥ २६१३

३९२००० ।

चउलक्खलादो सोधसु अंबरणभक्कनायणवयतियं । अंककमे अवसेसं मेरुगिरिंदस्स परिमाणं ॥ २६१४

३९०६००^३ ।

दुग्गुणम्भि भइसाले मंदरसेलस्स खिवसु विक्खंभं । मज्झिमसूहंसहिदं सस्सूहं कच्छगंधमालिणिण् ॥ २६१५

एक्कारसक्कखार्णि पणुवीससइस्स इगिसयार्णि पि । अडवण्ण जोयणार्णि कच्छाप^३ सा हवे सूहं ॥ २६१६

११२५१५८ ।

करके शेषमें अपनी अपनी संख्याका भाग देनेपर अपना अपना विस्तारप्रमाण होता है ॥ २६१०-२६११ ॥

छह, चार, तीन, छह, चार और दो, इन अंकोंके क्रमसे उत्पन्न हुई संख्याको धातकी-खण्डके विस्तारमेंसे कम करके शेषमें सोलहका भाग देनेपर प्रत्येक विजयका विस्तार होता है ॥ २६१२ ॥ वक्खार यो. ८००० + विभंग १५०० + देवारण्य ११६८८ + भद्रशाल २१५७५८ + मेरु ९४०० = २४६३४६; (४००००० - २४६३४६) ÷ १६ = ९६०३^३ यो. ।

शून्य, शून्य, शून्य, दो, नौ और तीन, इन अंकोंके क्रमसे उत्पन्न हुई संख्याको धातकी-खण्डके विस्तारमेंसे कम करके शेषमें आठका भाग देनेपर वक्खारपर्वतोंका विस्तार होता है ॥ २६१३ ॥ ३९२००० ।

$$४००००० - (१५३६५४ + १५०० + ११६८८ + २१५७५८ + ९४००) ÷ ८ = १००० यो. ।$$

शून्य, शून्य, छह, शून्य, नौ और तीन, इन अंकोंके क्रमसे उत्पन्न हुई संख्याको चार लाखमेंसे कम करनेपर जो शेष रहे उतने योजनप्रमाण मेरुका विस्तार है ॥ २६१४ ॥ ३९०६०० ।

$$४००००० - (१५३६५४ + ८००० + १५०० + ११६८८ + २१५७५८) = ९४०० यो. ।$$

दुग्गुणे भद्रशालवनके विस्तारमें मंदरपर्वतके विस्तारको मिलाकर उसमें मध्यम सूचीको मिला देनेपर कच्छा और गन्धमालिनीदेशकी सूचीका प्रमाण आता है ॥ २६१५ ॥

ग्यारह लाख पच्चीस हजार एकसौ अठ्ठावन योजनप्रमाण कच्छादेशकी सूची होती है ॥ २६१६ ॥ १०७८७९ × २ + ९४०० + ९००००० = ११२५१५८ ।

१ द व अंबरणभगयणदोण्णिणवयतियं. २ व ३९२०००. ३ द व कच्छाई.

विक्रमभस्स य वग्गो दसगुणिदो करणि वट्टण परिही । दुच्छणभअडपणपणतिययंककमे तीए परिमाणं ॥ २६१७
३५५८०६२ ।

अट्टत्तरिं सहस्सा बादालजुदा य जोयणट्टसया । एक्कं लक्खं चोहसगिरिरुद्धकखेत्तपरिमाणं ॥ २६१८
१७८८४२ ।

सेलक्सुद्धा परिही चउसट्टीए गुणिज्जे अवसेसं । दोसयबारसभजिदे जं लद्धं तं विदेहदीहत्तं ॥ २६१९
दसजोयणलक्खाणिं विंससहस्सं सयं पि इग्गिदांलं । अडसीदिजुदसयंसा विदेहदीहत्तपरिमाणं ॥ २६२०
१०२०१४१ । १८८
२१२

सीदाण्हए वैसं सहस्समेक्कं च तम्मि अवर्णेज्जे । अवसेसद्धपमाणं दीहत्तं कच्छविजयस्स ॥ २६२१
१००० ।

पणजोयणलक्खाणिं पणणउदिसयाणि सत्तरिं चादो^१ । दुसयकलाओ रुंदा वंससरुवेण कच्छस्स ॥ २६२२
५०९५७० । २००
२१२

विजयादिवासवग्गो वक्खारविभंगदेवरणाणं । दसगुणिदो जं मूलं सो^१ पुह बत्तीसगुणिदस्स ॥ २६२३

विस्तारके वर्गको दशसे गुणा करके उसका वर्गमूल निकालनेपर परिधिका प्रमाण होता है । यहां कच्छादेशसम्बन्धी सूचीकी परिधिका प्रमाण अंकक्रमसे दो, छह, शून्य, आठ, पांच, पांच, और तीन अंकरूप है ॥ २६१७ ॥ $\sqrt{११३५१५८^२} \times १० = ३५५८०६२$ ।

चौदह पर्वतोंसे रोके गये क्षेत्रका प्रमाण एक लाख अठत्तर हजार आठसौ ब्यालीस योजनमात्र है ॥ २६१८ ॥ १७८८४२ ।

उपर्युक्त परिधिप्रमाणमेंसे पर्वतरुद्ध क्षेत्रको कम कर देनेपर जो शेष रहे उसको चौंसठसे गुणा करके प्राप्त गुणनफलमें दोसौ बारहका भाग देनेपर जो लब्ध आवे उतनी विदेहक्षेत्रकी लंबाई है ॥ २६१९ ॥

वह विदेहक्षेत्रकी लंबाई दश लाख बीस हजार एकसौ इकतालीस योजन और एक योजनके दोसौ बारह भागोंमेंसे एकसौ अठासी भागप्रमाण है ॥ २६२० ॥

$$(३५५८०६२ - १७८८४२) \times ६४ \div २१२ = १०२०१४१\frac{१}{२}\frac{१}{२}$$

उसमेंसे एक हजार योजनप्रमाण सीतानदीके विस्तारको कम कर देनेपर जो शेष रहे उसके अर्धभागप्रमाण कच्छादेशकी लंबाई है ॥ २६२१ ॥ १००० ।

पांच लाख पंचानबिसौ सत्तर योजन और दोसौ भाग अधिक कच्छादेशका तिर्यग्विस्तार है ॥ २६२२ ॥ $(१०२०१४१\frac{१}{२}\frac{१}{२} - १०००) \div २ = ५०९५७०\frac{३}{२}\frac{१}{२}$ ।

कच्छादिक विजय, वक्खार, विभंगनदी और देवारण्य, इनके विस्तारके वर्गको दशसे गुणा करके उसका जो वर्गमूल हो, उसको पृथक् बत्तीससे गुणा करके प्राप्त गुणनफलमें दोसौ बारहका

१ द ब गुणिज्जु. २ द ब विंससहस्ससयं पि होदि इग्गिदांलं. ३ द ब वासं मेक्कं च तम्मि. ४ द अवणेज्ज.
५ द ब सत्तरिस्सादो. ६ द मूलं वपुसा, ब मूलं सा.

बारसजुददुसएहिं भजिदूणं कच्छरुंदमेलिदिदं । तथं गियणियट्टाणे विदेहअदस्स विक्खंभो ॥ २६२४
चत्तारि सहस्सार्णे पणसयचउसीदि जोयणाणं पि । परिवट्ठी विजयाणं णादग्वा धादईसंढे ॥ २६२५

४५८४ ।

चत्तारि जोयणाणं सयाणि सत्तत्तरीय जुत्तार्णि । सट्ठि कलाओ तस्सि वक्खारगिरीण परिवट्ठी ॥ २६२६

४७७ । ६०

२१२

एक्कोणवीससहिदं एक्कसयं जोयणाणि भागा य । बावणा ठाणेसुं विभंगसरियाण परिवट्ठी ॥ २६२७

११९ । ५२

२१२

दुसहस्सं सत्तसयं उणणवदी जोयणाणि अंसा य । बाणवदी ठाणेसुं देवारण्यस्स संवट्ठी ॥ २६२८

२७८९ । ९२

२१२

खेत्तादिवट्ठिमाणं आदीदो वाडिऊणं मज्झिल्ले । तम्हा अंतिमदीहे वट्ठिपमाणं च जाणिज्जं ॥ २६२९

वि ४५८४ । व ४७७ । ६०

विभं ११९ । ५२

दे २७८९ । ९२

२१२

२१२

२१२

खेत्तादीणं अंतिमदीहपमाणं च होदि जं जस्थ । तं जि पमाणं अग्गिमवक्खारादीसु आदिहं ॥ २६३०

भाग देनेपर जो लब्ध आवे उसे कच्छादेशके विस्तारमें मिला देनेपर उत्पन्न राशिप्रमाण अपने अपने स्थानमें अर्धविदेहका विस्तार होता है ॥ २६२३-२६२४ ॥

धातकीखण्डमें चार हजार पांचसौ चौरासी योजनप्रमाण क्षेत्रोंकी वृद्धि जानना चाहिये

$$\text{॥ २६२५ ॥ } \sqrt{(९६०३\frac{३}{४})^2 \times १० \times ३२} \div २१२ = ४५८४ ।$$

इस द्वीपमें वक्षारपर्वतोंकी वृद्धिका प्रमाण चारसौ सत्तर योजन और साठ कला अधिक

$$\text{है ॥ २६२६ ॥ } \sqrt{१०००^2 \times १० \times ३२} \div २१२ = ४७७\frac{६०}{२१२} ।$$

एकसौ उन्नीस योजन और बावन भागमात्र विभंगनदियोंके स्थानोंमें वृद्धि होती

$$\text{है ॥ २६२७ ॥ } \sqrt{२५०^2 \times १० \times ३२} \div २१२ = ११९\frac{५२}{२१२} ।$$

देवारण्यके स्थानोंमें वृद्धिका प्रमाण दो हजार सातसौ नवासी योजन और बानबै भाग

$$\text{अधिक है ॥ २६२८ ॥ } \sqrt{५८४४^2 \times १० \times ३२} \div २१२ = २७८९\frac{९२}{२१२} ।$$

क्षेत्रादिकोंकी आदिम लंबाईमें मिलाकर मध्यम लंबाईका प्रमाण लानेके लिये तथा मध्यम लंबाईमें मिलाकर अन्तिम लंबाईको लानेके लिये यह वृद्धिप्रमाण जानना चाहिये ॥ २६२९ ॥

विजय ४५८४ । वक्षार ४७७ $\frac{६०}{२१२}$ । विभंग ११९ $\frac{५२}{२१२}$ । देवारण्य २७८९ $\frac{९२}{२१२}$ ।

क्षेत्रादिकोंकी अन्तिम लंबाईका प्रमाण जहां जो हो, वही उससे आगेके वक्षरादिककी आदिम लंबाईका प्रमाण होता है ॥ २६३० ॥

१ द तट्ट, व तट्टा. २ द ब परिवट्ठिय. ३ द-प्रती इतो वोडस माया अन्यत्र लिखिताः.
४ द ब वाडिऊण. ५ द ब चाडिज.

चउपणइगिचउइगिपण जोयण भागा तहेव दोणिण सया । कच्छाए गंधमालिणिलेत्तस्स य मज्झिमं दीहं ॥ २६३१

५१४१५४ । २००

२१२

अइतियसगट्टइगिपण भागा सय दोणिण विजयचरिमं च । दोण्हं गिरीण आदी दीहत्तं ताण णिहिट्ठं ॥ २६३२

५१८७३८ । २००

२१२

छकेकटुणवइगिपण भागा अइदाल मज्झदीहत्तं । चित्तसुरादियकूडंमालंताणं गिरीणं च ॥ २६३३

५१९२१६ । ४८

२१२

तियणवछकं णवइगिपण अंसा अइअद्वियएकसयं । दोण्हं गिरीण अंतिमदीहत्तं विजयआदीए ॥ २६३४

५१९६९३ । १०८

२१२

सगसत्तदुचउदुगपण अंसा ता एव मज्झिमं दीहं । दोण्हं सुकच्छगंधिलविजयाणं ताण होदि त्ति ॥ २६३५

५२४२७७ । १०८

२१२

चार, पांच, एक, चार, एक और पांच, इन अंकोंके क्रमसे जो संख्या उत्पन्न हो उतने योजन और दोसौ भाग अधिक कच्छा और गन्धमालिनी देशकी मध्यम लंबाईका प्रमाण है ॥ २६३१ ॥ $५०९५७० \frac{३}{३} \frac{३}{३} + ४५८४ = ५१४१५४ \frac{३}{३} \frac{३}{३}$ ।

आठ, तीन, सात, आठ, एक और पांच, इन अंकोंके क्रमसे जो संख्या उत्पन्न हो उतने योजन और दोसौ भाग अधिक कच्छाविजयकी अन्तिम तथा उन दोनों पर्वतोंकी आदिम लंबाई कहीं गई है ॥ २६३२ ॥ $५१४१५४ \frac{३}{३} \frac{३}{३} + ४५८४ = ५१८७३८ \frac{३}{३} \frac{३}{३}$ ।

छह, एक, दो, नौ, एक और पांच, इन अंकोंके क्रमसे जो संख्या उत्पन्न हो उतने योजन और अइतालीस भाग अधिक चित्रकूट और सुरमाल पर्वतोंकी मध्यम लंबाई है ॥ २६३३ ॥

$$५१८७३८ \frac{३}{३} \frac{३}{३} + ४७७ \frac{६}{३} \frac{३}{३} = ५१९२१६ \frac{६}{३} \frac{३}{३} ।$$

तीन, नौ, छह, नौ, एक और पांच, इन अंकोंसे जो संख्या उत्पन्न हो उतने योजन और एकसौ आठ भाग अधिक उक्त दोनों पर्वतोंकी अन्तिम तथा सुकच्छा और गंधिला देशकी आदिम लंबाई है ॥ २६३४ ॥ $५१९२१६ \frac{६}{३} \frac{३}{३} + ४७७ \frac{६}{३} \frac{३}{३} = ५१९६९३ \frac{६}{३} \frac{३}{३}$ ।

सात, सात, दो, चार, दो और पांच, इन अंकोंसे जो संख्या उत्पन्न हो उतने योजन और एकसौ आठ भाग अधिक सुकच्छा और गन्धिला नामक उन दोनों क्षेत्रोंकी मध्यम लंबाई है ॥ २६३५ ॥ $५१९६९३ \frac{६}{३} \frac{३}{३} + ४५८४ = ५२४२७७ \frac{६}{३} \frac{३}{३}$ ।

द्गिच्छदुअट्टदुगपणसंखा भागा अट्टत्तरं च सयं । विजएसु दोसु अंतिमदीहसं दोविभंगादी ॥ २६३६

$$\begin{array}{r} ५२८८६१ । १०८ \\ २१२ \end{array}$$

णभअट्टणवडुगपण संसा सट्टीइ इकसयमेत्ता । हद्वदीउभिममालिणिणहण मज्झिअयायामं ॥ २६३७

$$\begin{array}{r} ५२८९८० । १६० \\ २१२ \end{array}$$

सुण्णणभइकणवदुगपणसंखा जोयणाइं सरिदाणं । दोणहं अंतिमदीहं 'आदिल्लं अगविजयाणं ॥ २६३८

$$५२९१०० । ०० ।$$

चउअट्टककतित्तिपण भागट्टाणेसु सुण्णयं जाण । महकच्छसुगंधाणं विजयाणं मज्झिमायामं ॥ २६३९

$$५३३६८४ । ०० ।$$

अट्टछदुअट्टतियपणजोयणया सव्वदांसिणा भणिया । दोसु वि विजयाणंतिमदीहं वक्खारआदिल्लं ॥ २६४०

$$५३८२६८ । ०० ।$$

एक, छह, आठ, आठ, दो और पांच, इन अंकोंके क्रमसे जो संख्या उत्पन्न हो उतने योजन और एकसौ आठ भागप्रमाण उक्त दोनों क्षेत्रोंकी अन्तिम तथा ब्रह्मवती और ऊर्मिमालिनी इन दो विभंगनदियोंकी आदिम लंबाई है ॥ २६३६ ॥

$$५२४२७७ \frac{१}{३} \frac{१}{३} + ४५८४ = ५२८८६१ \frac{१}{३} \frac{१}{३} ।$$

शून्य, आठ, नौ, आठ, दो और पांच, इन अंकोंके क्रमसे जो संख्या उत्पन्न हो उतने योजन और एकसौ साठ भागप्रमाण ब्रह्मवती और ऊर्मिमालिनी नामक विभंगनदियोंकी मध्यम लंबाई है ॥ २६३७ ॥ $५२८८६१ \frac{१}{३} \frac{१}{३} + ११९ \frac{५}{३} = ५२८९८० \frac{१}{३} \frac{१}{३} ।$

शून्य, शून्य, एक, नौ, दो और पांच, इन अंकोंके क्रमसे जो संख्या उत्पन्न हो उतने योजनप्रमाण उक्त दोनों नदियोंकी अन्तिम तथा महाकच्छा और सुगन्धा नामक अग्रिम दोनों देशोंकी आदिम लंबाई है ॥ २६३८ ॥ $५२८९८० \frac{१}{३} \frac{१}{३} + ११९ \frac{५}{३} = ५२९१०० ।$

चार, आठ, छह, तीन, तीन और पांच, इन अंकोंसे जो संख्या निर्मित हो उतने योजन-प्रमाण महाकच्छा और सुगन्धा देशोंकी मध्यम लंबाई है । यहां भागस्थानोंमें शून्य समझना चाहिये ॥ २६३९ ॥ $५२९१०० + ४५८४ = ५३३६८४ ।$

उपर्युक्त दोनों देशोंकी अन्तिम और नलिनकूट व नागपर्वतकी आदिम लंबाई सर्वज्ञदेवने आठ, छह, दो, आठ, तीन, और पांच, इन अंकोंसे निर्मित संख्यारूप योजनप्रमाण बतलाई है ॥ २६४० ॥ $५३३६८४ + ४५८४ = ५३८२६८ ।$

१ व अट्टत्तरं. २ व आदिल्लं आयाम वि°.

पणचउसगट्टतियपणजोयणया। होति सट्टि भागा य । णलिणादिकूडणागगिरीण मज्झेसु दीहत्तं ॥ २६४१

५३८७४५ । ६०

२१२

दुग्गदुग्गदुग्गणवतियपण भागा वीसुत्तरं च इक्कसयं । दोवक्खाराणंतिमदीहं विजयाण आदिहं ॥ २६४२

५३९२२२ । १२०

२१२

छक्कणभअट्टतियचउपण अंसा पुव्वभासिदा गेया । कच्छकावदिगंधासुं विजयेसुं मज्झिमायामं ॥ २६४३

५४३८०६ । १२०

२१२

गभणवतियअट्टचउपणै पुच्चुत्तंसाणि दोसु विजएसुं । गहवदिए फेणमालिणि अंतिमआदिहदीहत्तं ॥ २६४४

५४८३९० । १२०

२१२

णवणभपणअट्टचउपण भागा बावत्तरीसदं दीहं । मज्झिहं गहवदिए तह चव य फेणमालिणिए ॥ २६४५

५४८५०९ । १७२

२१२

पांच, चार, सात, आठ, तीन और पांच, इन अंकोंसे जो संख्या उत्पन्न हो उतने योजन और साठ भागप्रमाण नलिनकूट और नागपर्वतकी मध्यम लंबाई है ॥ २६४१ ॥

$$५३८२६८ + ४७७\frac{६}{३}\frac{२}{३} = ५३८७४५\frac{६}{३}\frac{२}{३} ।$$

दो, दो, दो, नौ, तीन और पांच, इन अंकोंसे जो संख्या उत्पन्न हो उतने योजन और एकसौ बीस भागप्रमाण उक्त दोनों वक्षारपर्वतोंकी अन्तिम तथा कच्छकावती और गन्धा देशोंकी आदिम लंबाई है ॥ २६४२ ॥ $५३९२२२\frac{६}{३}\frac{२}{३} + ४७७\frac{६}{३}\frac{२}{३} = ५३९२२२\frac{६}{३}\frac{२}{३} ।$

छह, शून्य, आठ, तीन, चार और पांच, इन अंकोंके क्रमसे जो संख्या निर्मित हो उतने योजन और पूर्वमें कहे हुए एकसौ बीस भाग अधिक कच्छकावती और गन्धा देशकी मध्यम लंबाई है ॥ २६४३ ॥ $५३९२२२\frac{६}{३}\frac{२}{३} + ४५८४ = ५४३८०६\frac{६}{३}\frac{२}{३} ।$

शून्य, नौ, तीन, आठ, चार और पांच, इन अंकोंसे जो संख्या उत्पन्न हो उतने योजन और पूर्वोक्त एकसौ बीस भाग अधिक उक्त दोनों देशोंकी अन्तिम तथा ग्रहवती और फेनमालिनी नामक विभंगनदियोंकी आदिम लंबाई है ॥ २६४४ ॥

$$५४३८०६ + ४५८४ = ५४८३९०\frac{६}{३}\frac{२}{३} ।$$

नौ, शून्य, पांच, आठ, चार और पांच, इन अंकोंसे जो संख्या निर्मित हो उतने योजन और एकसौ बहत्तर भाग अधिक ग्रहवती और फेनमालिनी नदियोंकी मध्यम लंबाई है ॥ २६४५ ॥

$$५४८३९०\frac{६}{३}\frac{२}{३} + ११९\frac{६}{३}\frac{२}{३} = ५४८५०९\frac{६}{३}\frac{२}{३} ।$$

१ द व आदिस्स. २ द व तियअट्टचउपण.

गणदोष्ठअट्टचउपण अंसा बारस विभंगसरियाणं । अंतिल्लयदीहत्तं आदी आवत्तवप्पकावदिण्णं ॥ २६४६

$$\frac{५४८६२९}{२१२} \mid \frac{१२}{२१२}$$

तियह्मिदुत्तिपणपणयं अंककमे जोयणाणि अंसा य । बारसमेत्तं मज्झिमदीहं आवत्तवप्पकावदिण्णं ॥ २६४७

$$\frac{५५३२१३}{२१२} \mid \frac{१२}{२१२}$$

समणवसगसगपणपण अंसा ता एव दोसु विजयाणं । अंतिल्लयदीहत्तं आदीअं पउमसूरवरे ॥ २६४८

$$\frac{५५७७९७}{२१२} \mid \frac{१२}{२१२}$$

चउसत्तदोष्णिअट्टयपणपणअंककमेण अंसाहं । वावत्तरि दीहत्तं मज्झिअं पउमसूरवरे ॥ २६४९

$$\frac{५५८२७४}{२१२} \mid \frac{७२}{२१२}$$

इमिपणसगअडपणपण भागा वत्तीसअधियसय दीहं । दोसु गिरीसु अंतिल्लदिहं दोसु विजयाणं ॥ २६५०

$$\frac{५५८७५१}{२१२} \mid \frac{१३२}{२१२}$$

नौ, दो, छह, आठ, चार और पांच, इन अंकोंके क्रमसे जो संख्या उत्पन्न हो उतने बोजन और बारह भागमात्र उक्त दोनों विभंगनदियोंकी अन्तिम तथा आवर्ता और वप्रकावती देशोंकी आदिम लंबाई है ॥ २६४६ ॥ $\frac{५४८५०९}{२१२} + \frac{११९}{२१२} = \frac{५४८६२९}{२१२}$ ।

तीन, एक, दो, तीन, पांच और पांच, इन अंकोंके क्रमसे जो संख्या उत्पन्न हो उतने बोजन और बारह भागमात्र अधिक आवर्ता और वप्रकावती देशोंकी मध्यम लंबाई है ॥ २६४७ ॥

$$\frac{५४८६२९}{२१२} + \frac{४५८४}{२१२} = \frac{५५३२१३}{२१२}$$

सात, नौ, सात, सात, पांच और पांच, इन अंकोंके क्रमसे जो संख्या निर्मित हो उतने बोजन और बारह भाग अधिक उक्त दोनों देशोंकी अन्तिम लंबाई तथा यहीं पद्मकूट और सूर्यपर्वतकी आदिम लंबाई है ॥ २६४८ ॥ $\frac{५५३२१३}{२१२} + \frac{४५८४}{२१२} = \frac{५५७७९७}{२१२}$ ।

चार, सात, दो, आठ, पांच और पांच, इन अंकोंके क्रमसे जो संख्या उत्पन्न हो उतने बोजन और बहत्तर भाग अधिक पद्मकूट और सूर्यपर्वतकी मध्यम लंबाई है ॥ २६४९ ॥

$$\frac{५५७७९७}{२१२} + \frac{४७७}{२१२} = \frac{५५८२७४}{२१२}$$

एक, पांच, सात, आठ, पांच और पांच, इन अंकोंके क्रमसे जो संख्या उत्पन्न हो उतने बोजन और एकसौ वत्तीस भाग अधिक उक्त दोनों वक्षारपर्वतोंकी अन्तिम तथा लांगलावर्ता और महावप्रा देशोंकी आदिम लंबाई है ॥ २६५० ॥

$$\frac{५५८२७४}{२१२} + \frac{४७७}{२१२} = \frac{५५८७५१}{२१२}$$

१ द त एव. २ द न णल्लिणणागवरे. ३ द न मज्झअणल्लिणकूडणागवरे.

पणतितितियछप्पणयं अंसा ता एव लंगलावत्ते । महवप्पे^१ विजयाए पत्तेकं मज्झिमं दीह^२ ॥ २६५१

$$\begin{array}{r} ५६३३३५ । १३२ \\ २१२ \end{array}$$

णवइगिणवसगछप्पण भागा ता एव दोसु विजयाणं । अंतिल्लयदीहत्तं आदिल्लं दोविभंगसरियाणं^३ ॥ २६५२

$$\begin{array}{r} ५६७९१९ । १३२ \\ २१२ \end{array}$$

अडतियणममडछप्पण अंसा चउसीदिअधियसयमेत्तं । गंभीरमालिणीए मज्झिल्लं पंकगावदिए ॥ २६५३

$$\begin{array}{r} ५६८०३८ । १८४ \\ २१२ \end{array}$$

अडपणइगिअडछप्पण अंसा चउवीसमेत्तदीहत्तं । दोणं णदीण अंतं आदिल्लं दोसु विजयाणं ॥ २६५४

$$\begin{array}{r} ५६८१५८ । २४ \\ २१२ \end{array}$$

दुचउसगदोणिणसगपण अंककमे अंसमेव पुव्वुत्तं^४ । मज्झिल्लयदीहत्तं पोषखलविजए सुवप्पाए ॥ २६५५

$$\begin{array}{r} ५७२७४२ । २४ \\ २१२ \end{array}$$

पांच, तीन, तीन, तीन, छह और पांच, इन अंकोंके क्रमसे जो संख्या निर्मित हो उतने योजन और पूर्वोक्त एकसौ बत्तीस भाग अधिक लंगलावर्ता व महावप्रा देशोंमेंसे प्रत्येककी मध्यम लंबाई है ॥ २६५१ ॥ $५५८७५१\frac{१३२}{२१२} + ४५८४ = ५६३३३५\frac{१३२}{२१२}$ ।

नौ, एक, नौ, सात, छह और पांच, इन अंकोंके क्रमसे जो संख्या उत्पन्न हो उतने योजन और पूर्वोक्त एकसौ बत्तीस भाग अधिक उक्त दोनों देशोंकी अन्तिम तथा गंभीरमालिनी और पंकवती नामक दो विभंगनदियोंकी आदिम लंबाई है ॥ २६५२ ॥

$$५६३३३५\frac{१३२}{२१२} + ४५८४ = ५६७९१९\frac{१३२}{२१२} ।$$

आठ, तीन, शून्य, आठ, छह और पांच, इन अंकोंसे जो संख्या उत्पन्न हो उतने योजन और एकसौ चौरासी भाग अधिक गंभीरमालिनी व पंकवती नदियोंकी मध्यम लंबाई है ॥ २६५३ ॥

$$५६७९१९\frac{१३२}{२१२} + ११९\frac{५२}{२१२} = ५६८०३८\frac{१८४}{२१२} ।$$

आठ, पांच, एक, आठ, छह और पांच, इन अंकोंके क्रमसे जो संख्या उत्पन्न हो उतने योजन और चौबीस भागमात्र अधिक उक्त दोनों नदियोंकी अन्तिम तथा पुष्कला एवं सुवप्रा विजयकी आदिम लंबाई है ॥ २६५४ ॥ $५६८०३८\frac{१८४}{२१२} + ११९\frac{५२}{२१२} = ५६८१५८\frac{२४}{२१२}$ ।

दो, चार, सात, दो, सात और पांच, इन अंकोंके क्रमसे जो संख्या उत्पन्न हो उतने योजन और पूर्वोक्त चौबीस भाग अधिक पुष्कला व सुवप्रा विजयकी मध्यम लंबाई है ॥ २६५५ ॥

$$५६८१५८\frac{२४}{२१२} + ४५८४ = ५७२७४२\frac{२४}{२१२} ।$$

१ द तहवप्पे. २ द व संपत्तेकं मज्झिमदीहत्तं. ३ द सरीणं, व सरीरं. ४ द पुव्वंता, व पुव्वुत्ता.

छद्देतियलगसगपण अंसा ता एव अंतदीहत्तं । कमसो दोविजयाणं आदिहं एक्खसेलचंदणगे ॥ २६५६

$$\begin{array}{r} ५७७३२६ । २४ \\ २१२ \end{array}$$

तियणभअडसगसगपण भागा चउसीदिमेत्त पत्तेकं । मज्झिल्लयदीहत्तं होदि पुढं एक्खसेलचंदणगे ॥ २६५७

$$\begin{array}{r} ५७७८०३ । ८४ \\ २१२ \end{array}$$

गभअडदुअडसगपण अंसा वारसकदी हु अत्रसाणे । दीहं दोसु गिरीणं^१ आदी वप्पाए पोक्खलावदिए ॥ २६५८

$$\begin{array}{r} ५७८२८० । १४४ \\ २१२ \end{array}$$

चउछकअडदुअडपण कमसो अंका त एव भागा य । मज्झिल्लयदीहत्तं विजयाणं दोसु णादब्बं ॥ २६५९^१

$$\begin{array}{r} ५८२८६४ । १४४ \\ २१२ \end{array}$$

अडचउचउसगअडपण अंसा ते चैव पोक्खलावदिए । वप्पाए अंतदीहं आदिहं भूददेवरण्णाणं ॥ २६६०

$$\begin{array}{r} ५८७४४८ । १४४ \\ २१२ \end{array}$$

छह, दो, तीन, सात, सात, और पांच, इन अंकोंके क्रमसे जो संख्या उत्पन्न हो उतने योजन और चौबीस भाग ही अधिक क्रमसे दोनों क्षेत्रोंकी अन्तिम तथा एकशैल व चन्दनग नामक वक्षारपर्वतोंकी आदिम लंबाई है ॥ २६५६ ॥ $५७२७४२ \frac{२}{३} \frac{४}{३} + ४५८४ = ५७७३२६ \frac{२}{३} \frac{४}{३}$ ।

तीन, शून्य, आठ, सात, सात और पांच, इन अंकोंके क्रमसे जो संख्या निर्मित हो उतने योजन और चौरासी भागमात्र अधिक एकशैल व चन्दनग नामक वक्षारपर्वतोंमेंसे प्रत्येककी मध्यम लंबाई है ॥ २६५७ ॥ $५७७३२६ \frac{२}{३} \frac{४}{३} + ४७७ \frac{६}{३} \frac{०}{३} = ५७७८०३ \frac{६}{३} \frac{४}{३}$ ।

शून्य, आठ, दो, आठ, सात और पांच, इन अंकोंके क्रमसे जो संख्या उत्पन्न हो उतने योजन और बारहके वर्गप्रमाण अर्थात् एकसौ चवालीस भाग अधिक दोनों पर्वतोंकी अन्तिम तथा वप्रा एवं पुष्कलावती क्षेत्रकी आदिम लंबाई है ॥ २६५८ ॥

$$५७७८०३ \frac{६}{३} \frac{४}{३} + ४७७ \frac{६}{३} \frac{०}{३} = ५७८२८० \frac{३}{३} \frac{४}{३} ।$$

चार, छह, आठ, दो, आठ और पांच, इन अंकोंके क्रमसे जो संख्या उत्पन्न हो उतने योजन और एकसौ चवालीस भाग ही अधिक उक्त दोनों देशोंकी मध्यम लंबाई जानना चाहिये ॥ २६५९ ॥ $५७८२८० \frac{३}{३} \frac{४}{३} + ४५८४ = ५८२८६४ \frac{३}{३} \frac{४}{३}$ ।

आठ, चार, चार, सात, आठ और पांच, इन अंकोंके क्रमसे जो संख्या उत्पन्न हो उतने योजन और एकसौ चवालीस भाग अधिक पुष्कलावती व वप्रा विजयकी अन्तिम तथा भूतारण्य व देवारण्यकी आदिम लंबाई है ॥ २६६० ॥ $५८२८६४ \frac{३}{३} \frac{४}{३} + ४५८४ = ५८७४४८ \frac{३}{३} \frac{४}{३}$ ।

१ द व दीहत्थोसुं गिरीणं. २ एषा गाथा द-प्रती नास्ति.

अट्टतियदोणिगअंवरणवपणअंककमेण चउवीसा । भागा मज्झिमदीहं पत्तेकं देवभूदरणाणं ॥ २६६१

५९०२३८ । २४

२१२

सगदोणभतियणवपणकमसो अंका तहेव भागा य । सोलुत्तरसय अंतिमदीहं सुरभूदरणाणं ॥ २६६२

५९३०२७ । ११६

२१२

कच्छादिप्पमुहाणं तिवियप्पं सण्णिरुविदं सत्त्वं । विजयाण मंगलावदिपमुहाण कमेण वत्तत्त्वं ॥ २६६३

कच्छादिसु विजयाणं आदिममज्झिल्लचरिमदीहत्ते । विजयद्धरुंदमवणिय अद्धकदे तस्स तस्स दीहत्तं ॥ २६६४

सोहसु मज्झिमसूई मेरुगिरिं दुगुणभद्रसालवणं । सौ सूई पम्मादीपरियंतं मंगलावदिण्णं ॥ २६६५

दोचउअडचउसगळज्जोयणअणि कमेण तं वग्गं । दसगुणमूलं परिही अट्टतियणभचउतिएकदुगं ॥ २६६६

सूई ६७४८४२ । परि २१३४०३८ ।

आठ, तीन, दो, शून्य, नौ और पांच, इन अंकोंके क्रमसे जो संख्या निर्मित हो उतने योजन और चौबीस भाग अधिक देवारण्य व भूतारण्यमेंसे प्रत्येककी मध्यम लंबाई है ॥ २६६१ ॥

$$५८७४४८\frac{१}{३}\frac{४}{३} + २७८९\frac{१}{३}\frac{२}{३} = ५९०२३८\frac{१}{३}\frac{४}{३} ।$$

सात, दो, शून्य, तीन, नौ और पांच, इन अंकोंके क्रमसे जो संख्या उत्पन्न हो उतने योजन और एकसौ सोलह भाग अधिक देवारण्य व भूतारण्यकी अन्तिम लंबाई है ॥ २६६२ ॥

$$५९०२३८\frac{१}{३}\frac{४}{३} + २७८९\frac{१}{३}\frac{२}{३} = ५९३०२७\frac{१}{३}\frac{१}{३} ।$$

यह सब कच्छादिक देशोंकी तीन प्रकारसे लंबाई कही गई है। अब क्रमसे वह मंगलावती आदि देशोंकी कही जाती ह ॥ २६६३ ॥

कच्छादिक विजयोंकी आदिम, मध्यम और अन्तिम लंबाईमेंसे विजयार्द्धके विस्तारको कम करके शेषको आधा करनेपर उस उसकी लंबाईका प्रमाण होता है ॥ २६६४ ॥

धातकीखण्डकी मध्यसूचीमेंसे मेरुपर्वत और दुगुणे भद्रशालवनके विस्तारको घटा दो, तब वह शेष पद्मासे मंगलावतीदेश तककी सूची होती है ॥ २६६५ ॥

$$९००००० — (९४०० + २१५७५८) = ६७४८४२ सूची ।$$

दो, चार, आठ, चार, सात और छह, इन अंकोंके क्रमसे जो संख्या उत्पन्न हो उतने योजनरूप उपर्युक्त सूचीका प्रमाण है। इस सूचीप्रमाणका वर्ग करके उसको दशसे गुणा करनेपर जो प्राप्त हो उसका वर्गमूल निकालनेपर उक्त सूचीकी परिधिका प्रमाण होता है, जो क्रमसे आठ, तीन, शून्य, चार, तीन, एक और दो अंकरूप है ॥ २६६६ ॥

$$\sqrt{६७४८४२^२ \times १०} = २१३४०३८ परिधि ।$$

१ व °दीहसुरभूदरणा. २ एषा गाथा द-प्रतौ नास्ति. ३ द सो.

TP. 61

सेलविसुद्धो परिही चउसट्टीहिं गुणेज अवसेसं । बारसदोसयभजिदे जं लद्धं तं विदेहदीहत्तं ॥ २६६७
सगचउदोणभणवपण भागा दोगुणिदणउदि दीहत्तं । पुव्ववरविदेहाणं सामीवे भइसालवणं ॥ २६६८

५९०२४७ । १८०

२१२

तामि सहस्सं सोधिय अद्धकदेणं विहीणदीहत्तं । उक्करसं परमाए तह चव य मंगलावदिए ॥ २६६९
तियदोछच्चउणवदुगअंककमे' जोयणाणि भागाणि । चउहीणदुसयदीहं आदिल्लं पउममंगलावदिए ॥ २६७०

२९४६२३ । १९६

२१२

णवतियणभखणवदोअंककमे भाय दुसद चउरद्विदं । मज्झिल्लयदीहत्तं परमाए मंगलावदिए २६७१

२९००३९ । १९६

२१२

पणपणचउपणअडुग अंसा ता एव दोसु विजयासुं । अंतिल्लयदीहत्तं वक्खारदुगामि आदिल्लं ॥ २६७२

२८५४५५ । १९६

२१२

इस परिधिप्रमाणमेंसे पर्वतरुद्ध क्षेत्रको कम करनपर जो शेष रहे उसे चौंसठसे गुणा करके दोसौ ब्राह्मका भाग देनेपर जो लब्ध आवे उतनी विदेहक्षेत्रकी लंबाई है ॥ २६६७ ॥

सात, चार, दो, शून्य, नौ और पांच, इन अंकोंके क्रमसे जो संख्या उत्पन्न हो उतने योजन और नब्बैके दूने अर्थात् एकसौ अस्सी भागमात्र अधिक भद्रशालवनके समीपमें पूर्वापर विदेहोंकी लंबाई है ॥ २६६८ ॥ $(२१३४०३८ - १७८८४२ \frac{२}{३}) \times ६४ \div २१२ = ५९०२४७ \frac{१}{३} \frac{२}{३}$ ।

उस विदेहकी लंबाईमेंसे एक हजार योजन (सीतोदाका विस्तार) कम करके शेषको आधा करनेपर पद्मा तथा मंगलावती देशकी उत्कृष्ट लंबाईका प्रमाण होता है ॥ २६६९ ॥

$$५९०२४७ \frac{१}{३} \frac{२}{३} - १००० \div २ = २९४६२३ \frac{१}{३} \frac{२}{३} ।$$

तीन, दो, छह, चार, नौ और दो, इन अंकोंके क्रमसे जो संख्या उत्पन्न हो उतने योजन और चार कम दोसौ अर्थात् एकसौ छयानवै भाग अधिक पद्मा और मंगलावती देशकी आदिम लंबाई है ॥ २६७० ॥ $२९४६२३ \frac{१}{३} \frac{२}{३} ।$

नौ, तीन, शून्य, शून्य, नौ और दो, इन अंकोंके क्रमसे जो संख्या उत्पन्न हो उतने योजन और एकसौ छयानवै भाग अधिक पद्मा और मंगलावती देशकी मध्यम लंबाई है ॥ २६७१ ॥

$$२९४६२३ \frac{१}{३} \frac{२}{३} - ४५८४ = २९००३९ \frac{१}{३} \frac{२}{३} ।$$

पांच, पांच, चार, पांच, आठ और दो, इन अंकोंके क्रमसे जो संख्या उत्पन्न हो उतने योजन और पूर्वोक्त एकसौ छयानवै भाग अधिक उक्त दोनों देशोंकी अन्तिम तथा श्रद्धावान् व आत्मांजन नामक दो वक्षारपर्वतोंकी आदिम लंबाई है ॥ २६७२ ॥

$$२९००३९ \frac{१}{३} \frac{२}{३} - ४५८४ = २८५४५५ \frac{१}{३} \frac{२}{३} ।$$

१ द्वा अंककमेण.

अडसगणत्रचउअडदुग भागा छत्तीसअधियसयमेकं । सद्वावणमायंजणगिरिग्भि मज्झिदलदीहत्तं ॥ २६७३

$$\frac{२८४९७८}{२१२} \left| \frac{१३६}{२१२} \right|$$

इग्णिभपणत्रउअडदुग भागा छाहत्तरी य अंजिल्लं । दीहं दोसु गिरीसु आदीओ दोण्णिविजयाणं ॥ २६७४

$$\frac{२८४५०१}{२१२} \left| \frac{७६}{२१२} \right|$$

सगइग्णिगणत्रसगदुग भागा ता एव मज्झदीहत्तं । पत्तेकं सुपद्माए रमणीजाणामविजयाए ॥ २६७५

$$\frac{२७९९१७}{२१२} \left| \frac{७६}{२१२} \right|$$

तियत्तिग्णिगणत्रसगदोण्णि य अंसा तहेव दीहत्तं । दोविजयाणं अंतं आदिल्लं दोविभंगसरियाणं ॥ २६७६

$$\frac{२७५३३३}{२१२} \left| \frac{७६}{२१२} \right|$$

चउइग्गिदुगपणसगदुग भागा चउवीसमेत्त दीहत्तं । मज्झिल्लं क्षीरोदे उग्मत्तणदिग्भि पत्तेकं ॥ २६७७

$$\frac{२७५२१४}{२१२} \left| \frac{२४}{२१२} \right|$$

आठ, सात, नौ, चार, आठ और दो, इन अंकोंके क्रमसे जो संख्या निर्मित हो उतने योजन और एकसौ छत्तीस भाग अधिक श्रद्धावान् व आत्मांजन पर्वतकी मध्यम लंबाई है ॥२६७३॥

$$\frac{२८४५५५}{२१२} - \frac{४७७}{२१२} = \frac{२८४९७८}{२१२}$$

एक, शून्य, पांच, चार, आठ और दो, इन अंकोंके क्रमसे जो संख्या उत्पन्न हो उतने योजन और छवत्तर भाग अधिक उक्त दोनों वक्षारपर्वतोंकी अन्तिम तथा सुपद्मा व रमणीया नामक दो देशोंकी आदिम लंबाई है ॥२६७४॥

$$\frac{२८४९७८}{२१२} - \frac{४७७}{२१२} = \frac{२८४५०१}{२१२}$$

सात, एक, नौ, नौ, सात और दो, इन अंकोंके क्रमसे जो संख्या उत्पन्न हो उतने योजन और पूर्वोक्त छवत्तर भागमात्र अधिक सुपद्मा और रमणीया नामक क्षेत्रोंमेंसे प्रत्येककी मध्यम लंबाई है ॥ २६७५ ॥

$$\frac{२८४५०१}{२१२} - \frac{४५८४}{२१२} = \frac{२७९९१७}{२१२}$$

तीन, तीन, तीन, पांच, सात और दो, इन अंकोंके क्रमसे जो संख्या उत्पन्न हो उतने योजन और पूर्वोक्त छवत्तर भाग अधिक उक्त दोनों क्षेत्रोंकी अन्तिम तथा क्षीरोदा व उन्मत्तजला नामक दो विभंगनदियोंकी आदिम लंबाई है ॥ २६७६ ॥

$$\frac{२७९९१७}{२१२} - \frac{४५८४}{२१२} = \frac{२७५३३३}{२१२}$$

चार, एक, दो, पांच, सात और दो, इन अंकोंसे जो संख्या उत्पन्न हो उतने योजन और चौबीस भागमात्र अधिक क्षीरोदा व उन्मत्तजलामेंसे प्रत्येक नदीकी मध्यम लंबाई है ॥२६७७॥

$$\frac{२७५३३३}{२१२} - \frac{११९}{२१२} = \frac{२७५२१४}{२१२}$$

चउणवअंबरपणसगदो भागा चउरसीदिआधियसयं ।

दोणं णईण अंतिमदीहं आदिल्लं दोसु विजपैसु ॥ २६७८

$$\frac{२७५०९४}{२१२} \mid \frac{१८४}{२१२}$$

णभह्मिपणणभसगदुगअंककमे भागमेव पुव्विल्लं । मज्झिल्लयवित्थारं महपम्मसुरग्गमैविजयाणं ॥ २६७९

$$\frac{२७०५१०}{२१२} \mid \frac{१८४}{२१२}$$

छहोणवपणछहग भाया ता एव अंतदीहत्तं । दोविजयाणं अंजणवियक्कावद्वियाण आदिल्लं ॥ २६८०

$$\frac{२६५९२६}{२१२} \mid \frac{१८४}{२१२}$$

णवचउचउपणछदोअंककमे जोयणाणि भागा य । वासट्ठि दुहद दीहं मज्झिल्लं दोसु वक्खारे ॥ २६८१

$$\frac{२६५४४९}{२१२} \mid \frac{१२४}{२१२}$$

दोसगणवचउछदो भागा चउसट्ठि अंतदीहत्तं । दोवक्खारगिरीणं आदीयं दोसु विजपसु ॥ २६८२

$$\frac{२६४९७२}{२१२} \mid \frac{६४}{२१२}$$

चार, नौ, शून्य, पांच, सात और दो, इन अंकोंके क्रमसे जो संख्या उत्पन्न हो उतने योजन और एकसौ चौरासी भाग अधिक उक्त दोनों नदियोंकी अन्तिम तथा महापद्मा व सुरम्या नामक दो देशोंकी आदिम लंबाई है ॥ २६७८ ॥

$$\frac{२७५२१४}{२१२} - \frac{११९}{२१२} = \frac{२७५०९४}{२१२} ।$$

शून्य, एक, पांच, शून्य, सात और दो, इन अंकोंके क्रमसे जो संख्या उत्पन्न हो उतने योजन और पूर्वोक्त एकसौ चौरासी भाग अधिक महापद्मा व सुरम्या नामक देशोंकी मध्यम लंबाई है ॥ २६७९ ॥ $\frac{२७०५१०}{२१२} - \frac{४५८४}{२१२} = \frac{२७०५१०}{२१२} ।$

छह, दो, नौ, पांच, छह और दो, इन अंकोंके क्रमसे जो संख्या उत्पन्न हो उतने योजन और पूर्वोक्त एकसौ चौरासी भाग अधिक उक्त दोनों देशोंकी अन्तिम तथा अंजन व विजटावान् पर्वतकी आदिम लंबाई है ॥ २६८० ॥

$$\frac{२७०५१०}{२१२} - \frac{४५८४}{२१२} = \frac{२६५९२६}{२१२} ।$$

नौ, चार, चार, पांच, छह और दो, इन अंकोंके क्रमसे जो संख्या उत्पन्न हो उतने योजन और वासठके दुगुणे अर्थात् एकसौ चौबीस भाग अधिक दोनों वक्षारोंकी मध्यम लंबाई है ॥ २६८१ ॥

$$\frac{२६५९२६}{२१२} - \frac{४७७}{२१२} = \frac{२६५४४९}{२१२} ।$$

दो, सात, नौ, चार, छह और दो, इन अंकोंके क्रमसे जो संख्या उत्पन्न हो उतने योजन और चौसठ भाग अधिक दोनों वक्षारपर्वतोंकी अन्तिम तथा पद्मकावती व रम्या देशकी आदिम लंबाई है ॥ २६८२ ॥ $\frac{२६५४४९}{२१२} - \frac{४७७}{२१२} = \frac{२६४९७२}{२१२} ।$

१ द व दीहिं आदीओ. २ द विजयसु, व विजयासु. ३ द व सुपम्म. ४ द व दीहा.

अट्टतियणभळदो भागा चउसट्टि मज्झदीहत्तं । रम्माए पम्मकावदिविजयाए होदि पत्तेकं ॥ २६८३

२६०३८८ । ६४

२१२

चउणभअडपणपणदुग भागा ता एव दोणिण विजयाणं । अंतिल्लयदीहत्तं आदिल्लं दोविभंगसरियाणं ॥ २६८४

२५५८०४ । ६४

२१२

पणअडछप्पणपणदुग अंककमे वारसाणि अंसा य । मत्तजले सीतोदे पत्तेकं मज्झदीहत्तं ॥ २६८५

२५५६८५ । १२

२१२

पणअडपणपणपंचयदो श्रिय बाहत्तरीहिं अधियसयं । भागा दुणहदुविजए अंतिल्लादिल्लदीहत्तं ॥ २६८६

२५५५६५ । १७२

२१२

इणिअडणवणभपणदुग भागा ता एव मज्झदीहत्तं । संखाए वत्सकावदिविजए पत्तेक परिमाणं ॥ २६८७

२५०९८१ । १७२

२१२

आठ, आठ, तीन, शून्य, छह और दो, इन अंकोंके क्रमसे जो संख्या उत्पन्न हो उतने योजन और चौंसठ भाग अधिक रम्या व पद्यकावती देशोंमेंसे प्रत्येककी मध्यम लंबाई है ॥ २६८३ ॥ $२६४९७२ \frac{६४}{२१२} - ४५८४ = २६०३८८ \frac{६४}{२१२}$ ।

चार, शून्य, आठ, पांच, पांच और दो, इन अंकोंके क्रमसे जो संख्या उत्पन्न हो उतने योजन और पूर्वोक्त चौंसठ भाग अधिक उक्त दोनों क्षेत्रोंकी अन्तिम तथा मत्तजला व सीतोदा नामक दो विभंगनदियोंकी आदिम लंबाई है ॥ २६८४ ॥

$$२६०३८८ \frac{६४}{२१२} - ४५८४ = २५५८०४ \frac{६४}{२१२} ।$$

पांच, आठ, छह, पांच, पांच और दो, इन अंकोंके क्रमसे जो संख्या उत्पन्न हो उतने योजन और बारह भाग अधिक मत्तजला व सीतोदामेंसे प्रत्येककी मध्यम लंबाई है ॥ २६८५ ॥ $२५५८०४ \frac{६४}{२१२} - ११९ \frac{५२}{२१२} = २५५६८५ \frac{१२}{२१२}$ ।

पांच, छह, पांच, पांच, पांच और दो, इन अंकोंके क्रमसे जो संख्या निर्मित हो उतने योजन और एकसौ बहत्तर भाग अधिक दोनों नदियोंकी अन्तिम तथा शंखा व वत्सकावती नामक दो विजयोंकी आदिम लंबाई है ॥ २६८६ ॥ $२५५६८५ \frac{१२}{२१२} - ११९ \frac{५२}{२१२} = २५५५६५ \frac{१०२}{२१२}$ ।

एक, आठ, ना, शून्य, पांच और दो, इन अंकोंके क्रमसे जो संख्या उत्पन्न हो उतने योजन और पूर्वोक्त एकसौ बहत्तर भाग अधिक शंखा व वत्सकावती क्षेत्रोंमेंसे प्रत्येककी मध्यम लंबाईका प्रमाण है ॥ २६८७ ॥ $२५५५६५ \frac{१०२}{२१२} - ४५८४ = २५०९८१ \frac{१०२}{२१२}$ ।

१ द पच्चकावदि, अ वपाकावदि.

सगणवतियछञ्चउदुग भागा ते चेव दोणिविजयाणं । दोवक्खारगिरीणं अंतिमआदिल्लदीहत्तं ॥ २६८८

$$\begin{array}{l} २४६३९७ । १७२ \\ २१२ \end{array}$$

णभदोगवपणचउदुग अंसा बारसभधियमेक्कसयं । मज्झमिं हीदि दीहं आसीविसवेसमणकूडे ॥ २६८९

$$\begin{array}{l} २४५९२० । ११२ \\ २१२ \end{array}$$

तियचउचउपणचउदुग अंसा वावण दोणिवक्खारे । दोविजए अंतिल्लं कमसो आदिल्लदीहत्तं ॥ २६९०

$$\begin{array}{l} २४५४४३ । ५२ \\ २१२ \end{array}$$

णवपणअट्टणभचउदुगअंककमे अंसमेव वावणं । मज्झमए दीहत्तं महवच्छाणल्लिणविजयमिं ॥ २६९१

$$\begin{array}{l} २४०८५९ । ५२ \\ २१२ \end{array}$$

पणसगदोछत्तियदुग भागा वावण दोणिविजयाणं । वेवेअंगेणदीणं अंतिमआदिल्लदीहत्तं ॥ २६९२

$$\begin{array}{l} २३६२७५ । ५२ \\ २१२ \end{array}$$

सात, नौ, तीन, छह, चार और दो, इन अंकोंके क्रमसे जो संख्या उत्पन्न हो उतने योजन और पूर्वोक्त एकसौ बहत्तर भाग अधिक दोनों देशोंकी अन्तिम तथा आशीविष व वैश्रवणकूट नामक दो वक्षारपर्वतोंकी आदिम लंबाईका प्रमाण है ॥ २६८८ ॥

$$२५०९८१\frac{१}{२}\frac{३}{२} - ४५८४ = २४६३९७\frac{१}{२}\frac{३}{२} ।$$

शून्य, दो, नौ, पांच, चार और दो, इन अंकोंके क्रमसे जो संख्या उत्पन्न हो उतने योजन और एकसौ बारह भाग अधिक आशीविष व वैश्रवणकूटकी मध्यम लंबाई है ॥ २६८९ ॥

$$२४६३९७\frac{१}{२}\frac{३}{२} - ४७७\frac{१}{२}\frac{३}{२} = २४५९२०\frac{१}{२}\frac{३}{२} ।$$

तीन, चार, चार, पांच, चार और दो, इन अंकोंके क्रमसे जो संख्या उत्पन्न हो उतने योजन और वावन भाग अधिक दो वक्षार तथा नलिना व महावत्सा नामक दो देशोंकी क्रमशः अन्तिम एवं आदिम लंबाईका प्रमाण है ॥ २६९० ॥

$$२४५९२०\frac{१}{२}\frac{३}{२} - ४७७\frac{१}{२}\frac{३}{२} = २४५४४३\frac{५}{२}\frac{३}{२} ।$$

नौ, पांच, आठ, शून्य, चार और दो, इन अंकोंके क्रमसे जो संख्या निर्मित हो उतने योजन और वावन भाग अधिक नलिना व महावत्सा देशकी मध्यम लंबाईका प्रमाण है ॥ २६९१ ॥

$$२४५४४३\frac{५}{२}\frac{३}{२} - ४५८४ = २४०८५९\frac{५}{२}\frac{३}{२} ।$$

पांच, सात, दो, छह, तीन और दो, इन अंकोंके क्रमसे जो संख्या निर्मित हो उतने योजन और वावन भाग अधिक दोनों देशों तथा तप्तजला व औषधवाहिनी नामक दो विभंग-नदियोंकी क्रमसे अन्तिम एवं आदिम लंबाईका प्रमाण है ॥ २६९२ ॥

$$२४०८५९\frac{५}{२}\frac{३}{२} - ४५८४ = २३६२७५\frac{५}{२}\frac{३}{२} ।$$

१ ब संखा. २ द् ब दीहत्तं महवप्पाण विजयमिं. ३ ब विभंगं.

छप्पणहगिच्छित्तियदुगअककमे जोयणाणि मज्झिमए । दीहत्तं तत्तजले ओसहवाहीए पत्तेकं ॥ २६९३
२३६१५६ ।

छत्तियणभच्छित्तियदुग भागा सट्टीहिं अधियसय दीहं । दो वेभंगणदीणं अंतं आदी हु दोसु विजएसुं ॥ २६९४
२३६०३६ । १६०
२१२

दोषणचउहगित्तियदुग भागा सट्टीहिं अधियसयमेत्तं । मज्झिमएएसदीहं कुमुदाए सुवच्छविजयत्तिमि ॥ २६९५
२३१४५२ । १६०
२१२

अट्टछअट्टयछदोदो किय सट्टीहिं अधियसयभागं । विजयाणं ववखारे अंतिल्लादिल्लदीहत्तं ॥ २६९६^१
२२६८६८ । १६०
२१२

हगिणवत्तियछद्दुगं एकसयं होति तह य अंसा य । सुदवहत्तिकूटपव्वदमज्झिल्लं होदि दीहत्तं ॥ २६९७^१
२२६३९१ । १००
२१२

छह, पांच, एक, छह, तीन और दो, इन अंकोंके क्रमसे जो संख्या उत्पन्न हो उतने योजनमात्र तत्तजला व औषधवाहिनीमेंसे प्रत्येककी मध्यम लंबाई है ॥ २६९३ ॥

$$२३६२७५ \frac{५२}{२१२} - ११९ \frac{५२}{२१२} = २३६१५६ ।$$

छह, तीन, शून्य, छह, तीन और दो, इन अंकोंके क्रमसे जो संख्या उत्पन्न हो उतने योजन और एकसौ साठ भाग अधिक दोनों विभंगनदियोंकी अन्तिम तथा कुमुदा व सुवत्सा नामक दो देशोंकी आदिम लंबाईका प्रमाण है ॥ २६९४ ॥

$$२३६१५६ - ११९ \frac{५२}{२१२} = २३६०३६ \frac{१६०}{२१२} ।$$

दो, पांच, चार, एक, तीन और दो, इन अंकोंसे जो संख्या उत्पन्न हो उतने योजन और एकसौ साठ भाग अधिक कुमुदा व सुवत्सा देशकी मध्यम लंबाई है ॥ २६९५ ॥

$$२३६०३६ \frac{१६०}{२१२} - ४५८४ = २३१४५२ \frac{१६०}{२१२} ।$$

आठ, छह, आठ, छह, दो और दो, इन अंकोंसे जो संख्या उत्पन्न हो उतने योजन और एकसौ साठ भाग अधिक दोनों देशोंकी अन्तिम तथा सुखावह व त्रिकूट नामक दो वक्षारपर्वतोंकी आदिम लंबाई है ॥ २६९६ ॥ $२३१४५२ \frac{१६०}{२१२} - ४५८४ = २२६८६८ \frac{१६०}{२१२} ।$

एक, नौ, तीन, छह, दो और दो, इन अंकोंके क्रमसे जो संख्या उत्पन्न हो उतने योजन और एकसौ भाग अधिक सुखावह व त्रिकूट पर्वतकी मध्यम लंबाईका प्रमाण है ॥ २६९७ ॥

$$२२६८६८ \frac{१६०}{२१२} - ४७७ \frac{६०}{२१२} = २२६३९१ \frac{१००}{२१२} ।$$

१ द ब णंतरवाहीए. २ अत्र उपरिलिखिता दश गाथा ब-प्रती पुनरपि लिखिता । ३ एषा गाथा द-ब प्रत्योर्नास्ति, सोलापुर-प्रतितोऽत्र लिखिता.

चैतद्द्विगणवपणदोदो अंसा चालीसमेव पत्तेकं । दोवस्वारदुविजए अंतिल्लादिल्लदीहत्तं ॥ २६९८

२२५९१४ । ४०

२१२

णभतियतियद्दुगिदोदोअंककमे दुहदवीसभागा य । सरिदाए वच्छविजए पत्तेकं मज्झदीहत्तं ॥ २६९९

२२१३३० । ४०

२१२

छच्चउसगछकेकदु अंसा चालीसमेत्त दीहत्तं । दोविजए आदिमए देवारण्यमि भूदरण्यए ॥ २७००

२१६७४६ । ४०

२१२

छपणणवतियद्दुगिदुग भागा सट्ठीहिं अधिसयमेत्तं । भूददेवारण्ये हवेदि मज्झिल्लदीहत्तं ॥ २७०१

२१३९५६ । १६०

२१२

सगळकेकेगिगिदुग भागा अडसट्ठी देवरण्यमि । तह चैव भूदरण्ये पत्तेकं अंतदीहत्तं ॥ २७०२

२१११६७ । ६८

२१२

चार, एक, नौ, पांच, दो और दो, इन अंकोंके क्रमसे जो संख्या उत्पन्न हो उतने योजन और चालीस भाग अधिक दो वक्षार तथा सरिता व वत्सा देशोंमेंसे प्रत्येककी क्रमशः अन्तिम एवं आदिम लंबाईका प्रमाण है ॥ २६९८ ॥

$$२२६३९१\frac{१०}{२१२} - ४७७\frac{६०}{२१२} = २२५९१४\frac{४०}{२१२} ।$$

शून्य, तीन, तीन, एक, दो और दो, इन अंकोंके क्रमसे जो संख्या उत्पन्न हो उतने योजन और बीसके दुगुणे अर्थात् चालीस भाग अधिक सरिता व वत्सा देशोंमेंसे प्रत्येककी मध्यम लंबाई है ॥ २६९९ ॥ $२२५९१४\frac{४०}{२१२} - ४५८४ = २२१३३०\frac{४०}{२१२} ।$

छह, चार, सात, छह, एक और दो, इन अंकोंके क्रमसे जो संख्या उत्पन्न हो उतने योजन आर चालीस भागमात्र अधिक दोनों देशोंकी [अन्तिम] तथा देवारण्य व भूतारण्यकी आदिम लंबाईका प्रमाण है ॥ २७०० ॥ $२२१३३०\frac{४०}{२१२} - ४५८४ = २१६७४६\frac{४०}{२१२} ।$

छह, पांच, नौ, तीन, एक और दो, इन अंकोंके क्रमसे जो संख्या उत्पन्न हो उतने याजन आर एकसौ साठ भागमात्र अधिक भूतारण्य व देवारण्यकी मध्यम लंबाईका प्रमाण है ॥ २७०१ ॥ $२१६७४६\frac{४०}{२१२} - २७८९\frac{१६०}{२१२} = २१३९५६\frac{१६०}{२१२} ।$

सात, छह, एक, एक, एक और दो, इन अंकोंके क्रमसे जो संख्या उत्पन्न हो उतने योजन और अडसठ भाग अधिक देवारण्य भूतारण्यमेंसे प्रत्येककी अन्तिम लंबाई है ॥ २७०२ ॥

$$२१३९५६\frac{१६०}{२१२} - २७८९\frac{१६०}{२१२} = २१११६७\frac{६८}{२१२} ।$$

१ द द्विगणवतियछदोदो. २ द चालीसमेत्त. ३ द ब सलिलाए वप्पविजए. ४ द ब छकेकेद्दुगि.

कच्छादीविजयाणं आदिममजिह्वल्लचरमदीहस्मि । [विजयङ्कुरंदमवणिय अद्धकदे तस्स तस्स दीहत्तं] ॥ २७०३
 [वित्यारेणं सुल्लयहिमवंतणगस्स दीहस्मि ।] संगुणिदे जं लद्धं तं तस्स ह्वेदि खेत्तफलं ॥ २७०४
 चउसीदीकोडीओ लक्खाणि जोयणाणि इग्गिवीसं । बावण्णसय तिसट्ठी तिकलाओ तस्स परिमाणं ॥ २७०५

हिमवन्तस्य क्षेत्रफलम्— ८४२१०५२६३ । ३
 १९

एदं चिय चउगुणिदं महाहिमवंतस्स होदि खेत्तफलं । गिसहस्स तण्डमुण चउगुणह्णाणो परं तत्तो ॥ २७०६
 महाहिमवंत ३३६८४२१०५२ । १२ | गिसह १३४७३६८४२१० । १० | गील १३४७३६८४—
 १९ | १९ |
 २१० । १० | रुग्मि ३३६८४२१०५२ । १२ | सिखरी ८४२१०५२६३ । ३ | एदाणि मेलिदूणं
 १९ | १९ | १९ |
 दुगुणं कादव्वं तण्णेदं — ७०७३६८४२१०५ । ५ |
 १९ |

दोणं उसुगाराणं असीदिकोडीओ होति खेत्तफलं । एदं पुव्वविमिस्सं चोइससेलाण पिंडफलं ॥ २७०७
 ८०००००००० ।

कच्छादि देशोंकी आदिम, मध्यम और अन्तिम लम्बाईमेंसे [विजयार्धके विस्तारको घटाकर
 आधा करनेपर शेष उस उसकी लम्बाई होती है] ॥ २७०३ ॥

[क्षुद्रहिमवान्पर्वतकी लम्बाईको उसके विस्तारसे] गुणा करनेपर जो संख्या प्राप्त हो
 उतना उसका क्षेत्रफल होता है ॥ २७०४ ॥

उस क्षेत्रफलका प्रमाण चौरासी करोड़ इक्कीस लाख बावनसौ तिरैसठ योजन और तीन
 कलामात्र है ॥ २७०५ ॥

हिमवान्का क्षेत्रफल— $४००००० \times २१०५\frac{५}{६} = ८४२१०५२६३\frac{५}{६}$ ।

इसको चारसे गुणा करनेपर महाहिमवान्का क्षेत्रफल और महाहिमवान्के क्षेत्रफलको भी
 चारसे गुणा करनेपर निषधपर्वतका क्षेत्रफल होता है । इसके आगे फिर चौगुणी हानि है ॥ २७०६ ॥

क्षेत्रफल— महाहिमवान् $३३६८४२१०५२\frac{५}{६}$ । निषध $१३४७३६८४२१०\frac{५}{६}$ ।

नील $१३४७३६८४२१०\frac{५}{६}$ । रुग्मि $३३६८४२१०५२\frac{५}{६}$ । सिखरी $८४२१०-$

$५२६३\frac{५}{६}$ । इन छह पर्वतोंके क्षेत्रफलको मिलाकर दुगुणा करना चाहिये—

$३५३६८४२१०५२\frac{५}{६} \times २ = ७०७३६८४२१०५\frac{५}{६}$ ।

दोनों इष्वाकार पर्वतोंका क्षेत्रफल अस्सी करोड़ योजन है । इसको पूर्वोक्त क्षेत्रफलमें
 मिला देनेपर चौदह पर्वतोंका क्षेत्रफल होता है ॥ २७०७ ॥ ८००००००००० ।

१ न-प्रतावेव एष निर्देशः. २ द न मेलिदूणं कादव्वं छवेदं.

पंचमयणैकदुगचउअट्टुत्तियपंचएकसत्ताणं । अंककमे पंचंसा चोइसगिरिगणिदफलमाणं ॥ २७०८

$$\frac{७१५३६८४२१०५}{१९}$$

एक छलसत्तैपण्णवणवैकैचउअट्टुत्तियएकैका । अंककमे जोयणया धादइसंडस्स पिंडफलं ॥ २७०९

$$११३८४१९९५७६६१$$

चोइसगिरीण रुद्धखेत्तफलं सोइ सव्वखेत्तफले । बारसजुदुसएहिं भजिदे तं भरहखेत्तफलं ॥ २७१०

छकदुगपंचसत्तैयछहचउदुगतिणिणसुण्णपंचाणं । अंककमे जोयणया चउदाल कलाओ भरहखेत्तफलं ॥ २७११

$$\frac{५०३२४६७५२६}{२१२}$$

एदं चिय चउगुणिदे खेत्तफलं होइ हेमवदखेत्ते । तं चियं चउगुणिदं हरिवरिसखिदीय गणिदफलं ॥ २७१२

हरिवरिसखेत्तफलं चउकगुणिदं विदेहखेत्तफलं । सेसवरिसेसु कमसो चउगुणहाणीय गणिदफलं ॥ २७१३

चौदह पर्वतोंके क्षेत्रफलका प्रमाण अंकक्रमसे, पांच, शून्य, एक, दो, चार, आठ, छह, तीन, पांच, एक और सात, इन अंकोंसे जो संख्या उत्पन्न हो उतने योजन और पांच भागमात्र है ॥ २७०८ ॥ $७०७३६८४२१०५\frac{५}{६} + ८०००००००० = ७१५३६८४२१०५\frac{५}{६}$ यो ।

एक, छह, छह, सात, पांच, नौ, नौ, एक, चार, आठ, तीन, एक और एक, इन अंकोंके क्रमसे जो संख्या उत्पन्न हो उतने योजनप्रमाण सम्पूर्ण धातकीखण्डका क्षेत्रफल है ॥ २७०९ ॥ ११३८४१९९५७६६१ ।

सब क्षेत्रफलमेंसे चौदह पर्वतोंसे रुद्ध क्षेत्रफलको घटाओ । जो शेष रहे उसमें दोसौ बारहका भाग देनेपर जो लब्ध आवे उतना भरतक्षेत्रका क्षेत्रफल होता है ॥ २७१० ॥

छह, दो, पांच, सात, छह, चार, दो, तीन, शून्य और पांच, इन अंकोंके क्रमसे जो संख्या उत्पन्न हो उतने योजन और चवालीस कला अधिक भरतक्षेत्रका क्षेत्रफल है ॥ २७११ ॥

$$\frac{११३८४१९९५७६६१ - ७१५३६८४२१०५\frac{५}{६}}{२१२} = ५०३२४६७५२६\frac{५}{६}$$

भरतका क्षेत्रफल ।

इस भरतक्षेत्रके क्षेत्रफलको चौगुणा करनेपर हैमवतक्षेत्रका क्षेत्रफल और इसको भी चौगुणा करनेपर हरिवर्षक्षेत्रका क्षेत्रफल होता है ॥ २७१२ ॥

$$\text{हैमवत } २०१२९८७०१०४\frac{५}{६} \text{ । हरिवर्ष } ८०५१९४८०४१९३\frac{५}{६} \text{ ।}$$

हरिवर्षके क्षेत्रफलको चारसे गुणा करनेपर विदेहका क्षेत्रफल होता है । इसके आगे फिर क्रमसे शेष क्षेत्रोंके क्षेत्रफलमें चौगुणी हानि होती गई है ॥ २७१३ ॥

१ द ंछहसत्तएणं । २ द ंपणववैकं । ३ द न चोइसगिरिणरुदं खेत्तफलं । ४ द न ंसत्तछह ।

हे २०१२९८७०१०४ । १७६	हरि ८०५१९४८०४१९ । ६८	वि ३२२०७७९२१६७७ । ६०
२१२	२१२	२१२
रं ८०५१९४८०४१९ । ६८	हृ २०१२९८७०१०४ । १७६	अहरावद ५०३२४६७५२६ । ४४
२१२	२१२	२१२

जंबूदीवखिदीए फलप्रमाणेण धादईसडे । खेतफलं किजंतं बारसकदिसमसलाकाओ ॥ २७१४

अवसेसवणणाओ सव्वाणं विजयसेलसरियाणं । कुंडदहादीणं पिय जंबूदीवस्स सारिच्छा ॥ २७१५

एवं विण्णासो' समत्ते ।

भरहवसुंधरपहुदिं जाव य एरावदो त्ति अहियारा । जंबूदीवे उत्तं तं सव्वं एत्थं वत्तव्वं ॥ २७१६

एवं संखेवेणं धादईसंडो पवण्णिदो दिव्वो । वित्थारवण्णणासुं का सत्ती म्हारिसमईणं ॥ २७१७

एवं धादईसंडस्स वण्णणा सम्भत्ता ।

परिवेडेदिं समुहो कालोदो णाम धादईसंडं । अडलक्खजोयणाणिं वित्थिण्णो चक्कवालेणं ॥ २७१८

टंकुक्किणायारो सव्वत्थ सहस्सजोयणवगाढो । चित्तोवरितलसरिसो पायालविवज्जिदो एसो ॥ २७१९

१००० ।

विदेह ३२२०७७९२१६७७^१/_३ । रम्यक ८०५१९४८०४१९^१/_३ । हैरण्य-
वत २०१२९८७०१०४^१/_३ । ऐरावत ५०३२४६७५२६^१/_३ ।

जम्बूद्वीपके फलप्रमाणसे धातकीखंडका क्षेत्रफल करनेपर वह बारहके वर्गरूप अर्थात् एकसौ चत्वारिस शलाकाप्रमाण होता है । तात्पर्य यह कि जम्बूद्वीपके बराबर धातकीखण्डके एकसौ चत्वारिस खण्ड होते हैं ॥ २७१४ ॥ $(१३०००००^२ - ५०००००^२) \div १०००००^२ = १४४$ ।

सम्पूर्ण क्षेत्र, पर्वत, नदी, कुण्ड और द्रहादिकोंका शेष वर्णन जम्बूद्वीपके समान ही समझना चाहिये ॥ २७१५ ॥

इसप्रकार विन्यास समाप्त हुआ ।

भरतक्षेत्रसे लेकर ऐरावतक्षेत्रपर्यन्त जितने अधिकार जम्बूद्वीपके वर्णनमें कहे गये हैं, वे सब यहांपर भी कहने चाहिये ॥ २७१६ ॥

इसप्रकार संक्षेपमें यहां दिव्य धातकीखण्डका वर्णन किया गया है । हमारी जैसी बुद्धिवाले मनुष्योंकी भला विस्तारसे वर्णन करनेमें शक्ति ही क्या है ? ॥ २७१७ ॥

इसप्रकार धातकीखण्डद्वीपका वर्णन समाप्त हुआ ।

इस धातकीखण्डद्वीपको आठ लाख योजनप्रमाण विस्तारवाला कालोद नामक समुद्र मण्डलाकारसे वेष्टित किये हुए है ॥ २७१८ ॥

टांकीसे उकेरे हुएके समान आकारवाला यह समुद्र सर्वत्र एक हजार योजन गहरा, चित्राप्रयिवीके उपरिम तलभागके सदृश अर्थात् समतल और पातालोंसे रहित है ॥ २७१९ ॥

१००० ।

१ द ब सणियाहि. २ द कुकिणायारो.

अट्टत्ताला दीवा दिसासु विदिसासु अंतरेसुं च । चउवीसम्भंतरण् बहिरण् तेत्तिया तस्स ॥ २७२०
अम्भंतरणि दीवा चत्तारि दिसासु तद्द थ विदिसासुं । अंतरदिसासुं अट्ट थ अट्ट थ गिरिपणिधिभागसुं ॥ २७२१

४ । ४ । ८ । ८ ।

जोयणपंचसयाणि पण्णम्भहियाणि दोतडाहिंतो । पविसिय दिसासुं दीवा पत्तेकं दुसयविकखंभो ॥ २७२२

५५० । २०० ।

जोयणयत्तसयाणि पण्णम्भहियाणि दोतडाहिंतो । पविसिय विदिसादीवा पत्तेकं एकसयसुंदं ॥ २७२३

६५० । १०० ।

जोयणपंचसयाइं पण्णम्भहियाणि वेतडाहिंतो । पविसिय अंतरदीवा पण्णासुंदा यं पत्तेकं ॥ २७२४

५५० । ५० ।

छच्चिय सयाणि पण्णाजुत्ताणि जोयणाणि दुत्तडादो । पविसिय गिरिपणिधीसुं दीवा पण्णासविकखंभां ॥ २७२५

६५० । ५० ।

पत्तेकं ते दीवा तडवेदीतोरणेहिं रमणिजा । पोक्खरणीवावीहिं कप्पदुमेहिं पि संपुण्णा ॥ २७२६

इस समुद्रके भीतर दिशाओं, विदिशाओं और अन्तरदिशाओंमें अडतालीस द्वीप हैं । इनमेंसे चौबीस उसके अभ्यन्तरभागमें और चौबीस ही बाह्यभागमें भी हैं ॥ २७२० ॥

उसके अभ्यन्तरभागमें दिशाओंमें चार, विदिशाओंमें चार, अन्तरदिशाओंमें आठ और पर्वतोंके पार्श्वभागोंमें भी आठ ही द्वीप हैं ॥ २७२१ ॥ ४ + ४ + ८ + ८ = २४ ।

इनमेंसे दिशाओंके द्वीप दोनों तटोंसे पांचसौ पचास योजनप्रमाण समुद्रमें प्रवेश करके स्थित हैं । इन द्वीपोंमेंसे प्रत्येकका विस्तार दोसौ योजनप्रमाण है ॥ २७२२ ॥

समुद्रतटसे दूर ५५० । विष्कम्भ २०० यो. ।

दोनों तटोंसे छहसौ पचास योजनप्रमाण समुद्रमें प्रवेश करनेपर विदिशाओंमें द्वीप स्थित हैं । इनमेंसे प्रत्येक द्वीपका विस्तार एकसौ योजनमात्र है ॥ २७२३ ॥

समुद्रतटसे दूर ६५० । विष्कम्भ १०० यो. ।

दोनों तटोंसे पांचसौ पचास योजन प्रवेश करके अन्तरद्वीप स्थित हैं । इनमेंसे प्रत्येकका विस्तार पचास योजनमात्र है ॥ २७२४ ॥ समुद्रतटसे दूर ५५० । विष्कम्भ ५० यो. ।

दोनों तटोंसे छहसौ पचास योजन प्रवेश करके पर्वतोंके प्रणिधिभागोंमें अन्तरद्वीप स्थित हैं । उनमेंसे प्रत्येकका विस्तार पचास योजनप्रमाण है ॥ २७२५ ॥

समुद्रतटसे दूर ६५० । विष्कम्भ ५० यो. ।

वे प्रत्येक द्वीप तटवेदी व तोरणोंसे रमणीय और पुष्करिणी वापिकाओं एवं कल्पवृक्षोंसे परिपूर्ण हैं ॥ २७२६ ॥

१ व विदिसासु. २ द व पण्णासुंदा य. ३ द व विकखंभो. ४ द व वावीओ.

मच्छमुहा^१ अभिकर्णा पन्विलमुहा तेसु इत्थिकर्णा य । पुंवादिषु दीवेषु वि चिट्ठेति^२ कुमाणुसा कमसो ॥ २७२७
 अणिलादियासुं^३ सूवरकर्णा दीवेषु ताण विदिसासुं^४ । अट्ठंतरदीवेषु पुंवादिषादिगणज्जा ॥ २७२८
 चेट्ठेति उट्टकर्णां मज्जारमुहा पुणो वि तच्चेय । कर्णापावरणा गजवर्यणा य मज्जारवर्यणा य ॥ २७२९
 मज्जारमुहा य तथा गोकर्णा एवमट्ट पत्तेकं । पुंवादिषुणदबहुविहपावफलेहि कुमाणुसाणि^५ जायंति ॥ २७३०
 पुंवावरपणिधीए^६ सिसुमारमुहा तह य मयरमुहा । चेट्ठेति रुपगिरिणो कुमाणुसा कालजलहिम्मि ॥ २७३१
 वथमुहवग्घमुहकर्जा हिमवंतणगस्स पुंवादिषुणमदो । पणिधीए चेट्ठेते कुमाणुसा पावपाकेहिं ॥ २७३२
 सिहरिस्स तरच्छेमुहा सिगालवर्यणा कुमाणुसा होंति । पुंवावरपणिधीए जम्मंतरदुरियकम्मैहिं ॥ २७३३
 दीपिकभिंमारमुहा कुमाणुसा होंति रुपसेलस्स । पुंवावरपणिधीए कालोदयजलहिदीवम्मि ॥ २७३४
 तस्सि बाहिरभागे तेत्तियमेत्ता कुमाणुसा दीवा । पोक्खरणीवावीहिं कप्पदुमेहिं पि संपुण्णा ॥ २७३५
 एदाओ वण्णणाओ लवणसमुद्धं व एत्थ वत्तन्वा । कालोदयलवणाणं छणउदिकुभोगभूमिओ ॥ २७३६

उनमेंसे पूर्वदिक् दिशाओंमें स्थित द्वीपोंमें क्रमसे कत्थमुख, अभिकर्ण (अश्वकर्ण), पक्षिमुख और हस्तिकर्ण कुमानुष स्थित हैं ॥ २७२७ ॥

उनकी वायव्यप्रभृति विदिशाओंमें स्थित द्वीपोंमें रहनेवाले कुमानुष शूकरकर्ण होते हैं । इसके अतिरिक्त पूर्वदिशादिक्क्रमसे गणनीय आठ अन्तरद्वीपोंमें कुमानुष निम्नप्रकार स्थित हैं ॥ २७२८ ॥

उट्टकर्ण, मार्जारमुख, पुनः मार्जारमुख, कर्णप्रावरण, गजमुख, मार्जारमुख, पुनः मार्जारमुख और गोकर्ण, इन आठमेंसे प्रत्येक पूर्वमें बतलाये हुए बहुत प्रकारके पापोंके फलसे कुमानुष जीव उत्पन्न होते हैं ॥ २७२९-२७३० ॥

कालसमुद्रके भीतर विजयार्द्धके पूर्वापर पार्श्वभागोंमें जो कुमानुष रहते हैं, वे क्रमसे शिशुमारमुख और मकरमुख होते हैं ॥ २७३१ ॥

हिमवान्पर्वतके पूर्व-पश्चिम पार्श्वभागोंमें रहनेवाले कुमानुष क्रमसे पापकर्मोंके उदयसे वृकमुख और व्याघ्रमुख होते हैं ॥ २७३२ ॥

शिखरीपर्वतके पूर्व-पश्चिम पार्श्वभागोंमें रहनेवाले कुमानुष पूर्व जन्ममें किये हुए पापकर्मोंसे तरक्षमुख (अक्षमुख) और शृगालमुख होते हैं ॥ २७३३ ॥

विजयार्धपर्वतके पूर्वापर प्रणिधिभागमें कालोदकसमुद्रस्थ द्वीपोंमें क्रमसे द्वीपिकमुख और शृंगारमुख कुमानुष होते हैं ॥ २७३४ ॥

पुष्करिणी, वापियों और कल्पवृक्षोंसे परिपूर्ण उतने ही कुमानुषद्वीप उस कालोदकसमुद्रके बाह्यभागमें भी स्थित हैं ॥ २७३५ ॥

यह सब वर्णन लवणसमुद्रके समान यहाँपर भी कहना चाहिये । इसप्रकार कालोदक और लवणसमुद्रसम्बन्धी कुभोगभूमियां छ्यानत्रै हैं ॥ २७३६ ॥

१ ब मण्णमुहा. २ ब चेट्ठेति. ३ द ब अणिलदिसासुं. ४ द ब दुदिसासुं. ५ ब उट्टकर्णा.
 ६ द वरणा छागला, ब छागणा. ७ द ब कुमाणुसजीवाणि. ८ द ब वंहुमुहवग्घमुहक्खो. ९ द ब वरच्छं.

दुगअट्टगयणवयं छच्चउच्छुच्छुदुग्गिगितियपंच । अंककमे जोजणया कालोदे होदि गणिदफलं ॥ २७३७

५३१२६२६४६९०८२ ।

जंबुद्वीवमहीए फलप्यमाणेण कालउवहिम्मि । खेत्तफलं किजंतं छस्सयबाहत्तैरी होदि ॥ २७३८

६७२ ।

इगिणउदिं लक्खाणि सदरिसहस्साणि छस्सयाणि पि । पंचुत्तरो य परिही बाहिरया तस्स किंचूणा ॥ २७३९

९१७०६०५ ।

अट्टरसजोयणाइं दीहा दीहद्ववाससंपुण्णा । वासद्वबहलसहिदा णईमुहे जलचरा होंति ॥ २७४०

१८ । ९ । ९ ।

२

कालोवहिबहुमग्गे मच्छाणं दीहवासबहलाणि । छत्तीसट्टारसणवजोयणमेत्ताणि कमसो य ॥ २७४१

३६ । १८ । ९ ।

अवसेसठाणमज्जे बहुविहओगाइणेण संजुत्ता । मयरसिसुमारकच्छवमंडूकप्पहुदिया होंति ॥ २७४२

एवं कालसमुदो संखेवेण पवण्णिदो एत्थ । तस्सै हरि उंसखजाहो थित्थारं वण्णिदुं तरइ ॥ २७४३

। एवं कालोदगवण्णणा समात्ता ।

दो, आठ, शून्य, नौ, छह, चार, छह, दो, छह, दो, एक, तीन और पांच, इन अंकोंके क्रमसे जो संख्या उत्पन्न हो उतने योजनप्रमाण कालोदसमुद्रका क्षेत्रफल है ॥ २७३७ ॥

५३१२६२६४६९०८२ ।

जम्बूद्वीपसम्बन्धी क्षेत्रफलके प्रमाणसे कालसमुद्रका क्षेत्रफल करनेपर वह उससे छहसौ बहत्तरगुणा होता है ॥ २७३८ ॥

$$(२९००००००^२ - १३००००००^२) \div १०००००^२ = ६७२ ।$$

उस कालोदसमुद्रकी बाह्य परिधि इक्यानबै लाख सत्तर हजार छहसौ पांच योजनसे किंचित् कम है ॥ २७३९ ॥ ९१७०६०५ ।

इस समुद्रके भीतर नदीप्रवेशस्थानमें रहनेवाले जलचर जीव अठारह योजन लंबे, लंबाईके आधे अर्थात् नौ योजनप्रमाण विस्तारसे सहित और विस्तारके अर्धभागप्रमाण (साढ़े चार योजन) बाह्यसे संयुक्त होते हैं ॥ २७४० ॥ दीर्घता १८ । व्यास ९ । बाह्य ३ ।

कालोदसमुद्रके बहुमध्यमें स्थित मत्स्योंकी लंबाई, विस्तार और बाह्य क्रमसे छत्तीस, अठारह और नौ योजनमात्र है ॥ २७४१ ॥ दीर्घता ३६ । व्यास १८ । बाह्य ९ ।

शेष स्थानोंमें मगर, शिशुमार, कछुआ और मेंढक आदि जलचर जीव बहुत प्रकारकी अवगाहनासे संयुक्त होते हैं ॥ २७४२ ॥

इसप्रकार यहां संक्षेपसे कालसमुद्रका वर्णन किया गया है । उसके विस्तारका वर्णन असंख्य जिह्वावाला हरि ही कर सकता है ॥ २७४३ ॥

इसप्रकार कालोदसमुद्रका वर्णन समाप्त हुआ ।

१ द व कालउहिम्मि. २ द व छवात्तरी. ३ द व तल. ४ द व वण्णिदो.

पोक्खरवरो ति दीवो परिवेढदि कालजलगिहिं सयलं । जोयणलक्खा सोलस रुंदजुदो चक्खवालेणं ॥ २७४४

१६००००० ।

मणुसुत्तरधरणिधरं विण्णासभरहवसुमही तम्मि । कालविभागं हिमगिरि हेमवदो तह महाहिमवं ॥ २७४५
हरिवरिलो मिसहदी विदेहणीलगिरिरम्मवरिसाहं । रूमिगिरी हेरणवसिहरी एरावदो ति वरिसो य ॥ २७४६

एवं सोलससंखा पोक्खरदीवम्मि अंतरहियारा । एण्हि ताण सरुवं वोच्छामो^२ माणुपुध्वीए ॥ २७४७
कालोदयजगदीदो^३ समंतदो अट्टलक्खजोयणथा । गंतूणं तं परिदो परिवेढदि माणुसुत्तरो सेलो ॥ २७४८

८००००० ।

तगिरिणो उच्छेहो सत्तरससयाणि एकवीसं च^४ । तीलम्भहिया जोयणचउत्तया गाढमिगिकोसं ॥ २७४९

१७२१^६ । ४३० को १ ।

जोयणसहस्समेकं बावीसं सगसयाणि तेवीसं । चउत्तयचउवीसाहं कमरुंदा मूलमँज्जसिहरेसुं ॥ २७५०

१०२२ । ७२३ । ४२४ ।

(अभंतरम्मि भागे टंकुक्किणो बहिम्मि कमहीणो । सुरखेयरमणहरणो अणाह्णिहणो सुवण्णणिहो ॥ २७५१)

चोदस गुहाओ तस्सिं समंतदो हींति दिव्वरयणीओ । विजयाणं बहुमज्जे पणिधीसु फुरंतकिरणओ ॥ २७५२

इस सम्पूर्ण कालसमुद्रको, सोलह लाख योजनप्रमाण विस्तारसे संयुक्त पुष्करवरीप मण्डलाकारसे वेष्टित किये हुए है ॥ २७४४ ॥ १६००००० ।

इस पुष्करद्वीपके कथनमें मानुषोत्तरपर्वत, विन्ध्यास, भरतक्षेत्र, उसमें कालविभाग, हिमवान्-पर्वत, हेमवतक्षेत्र, महाहिमवान्पर्वत, हरिर्वर्ष, निषधपर्वत, विदेह, नीलगिरि^१, रम्यकर्ष, रुक्मिर्ष, हैरण्यवर्ष, शिखरीपर्वत, और ऐरावर्षक्षेत्र, इसप्रकार ये सोलह अन्तराधिकार हैं । अब अनुक्रमसे यहाँ उनका स्वरूप कहा जाता है ॥ २७४५-२७४७ ॥

कालोदकसमुद्रकी जगतीसे चारों ओर आठ लाख योजन जाकर मानुषोत्तर नामक पर्वत उस द्वीपको सब तरफसे वेष्टित किये हुए है ॥ २७४८ ॥ ८००००० ।

इस पर्वतकी उंचाई सत्तरहसौ इक्कीस योजन और अवगाह चारसौ तीस योजन व एक कोसप्रमाण है ॥ २७४९ ॥ उत्सेध १७२१ यो. । अवगाह ४३० यो. १ को. ।

इस पर्वतका विस्तार मूल, मध्य व शिखरपर क्रमसे एक हजार बाईस, सातसौ तेईस और चारसौ चौबीस योजनमात्र है ॥ २७५० ॥

मूलविस्तार १०२२ । मध्यविस्तार ७२३ । शिखरविस्तार ४२४ यो. ।

देव व विद्याधरोंके मनको हरनेवाला, अनादिनिधन और सुवर्णके सदृश यह मानुषोत्तर पर्वत अभ्यन्तरभागमें टंकोत्कीर्ण और बाह्यभागमें क्रमसे हीन है ॥ २७५१ ॥

उस पर्वतमें चारों ओर क्षेत्रोंके बहुमध्यभागमें उनके पार्श्वभागोंमें प्रकाशमान किरणोंसे संयुक्त दिव्यरत्नमय चौदह गुफायें हैं ॥ २७५२ ॥

२ द ब रुम्भ. २ द ब वोच्छामि. ३ द ब 'नगरीदो. ४ द माणुसुत्तरा, न माणुसुत्तर.
५ द एकतीसं च. ६ द १७३१. ७ द 'मूलमज्जि'. ८ द ब रयणमओ.

ताणं गुहाण रुंदे उदए बहलमि अरह उवएसो । कालवसेण पणट्ठो सरिकूले जादविडओ व्हे ॥ २७५३
अब्भंतरबाहिरए समंतदो ह्हेदि दिव्वतडवेदी । जोयणदलमुस्सेहो पणसयचावाणि वित्थारो ॥ २७५४

१ । दं ५०० ।

२

जोयणदलवासजुदो अब्भंतरबाहिरमि वणसंबो । पुग्गिल्लवेदिएहिं समाणवेदीहि परिचरिओ ॥ २७५५

१ ।

२

उचरिं वि माणुसुत्तर समंतदो दोणिण ह्हेति तडवेदी । अब्भंतरमि भागे वणसंबो वेदितोरणेहिं जुदो ॥ २७५६
विउणमि सेलवासे जोयणलक्खाणि खिवसु पणदालं । तप्परिमाणं सूई बाहिरभागे निरिंदस्स ॥ २७५७

४५०२०४४ ।

एओ जोयणकोडी लक्खा बादाल तीसलसहस्सा । तेरसजुदसत्तसया परिधीए^१ बाहिरमि अधिरेओ^४ ॥ २७५८

१४२३६७१३ ।

अधिरेयस्स पमाणं सहस्समेकं तिसयम्भहियं^१ । तीस धणू इगिहत्थो दहंगुलाहं जवा पंच ॥ २७५९

दं १३३० । ह १ । अं १० । ज ५ ।

उन गुफाओंके विस्तार उंचाई और बाह्यका उपदेश कालवश हमारे लिये नदीतटपर उत्पन्न हुए वृक्षके समान नष्ट हो गया है ॥ २७५३ ॥

इस पर्वतके अभ्यन्तर व बाह्य भागमें चारों ओर दिव्य तटवेदी है जिसका उत्सेध आध योजन और विस्तार पांचसौ धनुषप्रमाण है ॥ २७५४ ॥ उत्सेध यो. ३ । विस्तार दं. ५०० ।

उसके अभ्यन्तर व बाह्य भागमें पूर्वोक्त वेदियोंके समान वेदियोंसे व्याप्त और आध योजन मात्र विस्तारसे सहित वनखण्ड है ॥ २७५५ ॥ ३ ।

मानुषोत्तरपर्वतके ऊपर भी चारों ओर दो तटवेदियां हैं । इनके अभ्यन्तरभागमें वदी व तोरणोंसे संयुक्त वनखण्ड स्थित है ॥ २७५६ ॥

इस पर्वतके दुगुणे विस्तारमें पैंतालीस लाख योजनोंको मिला देनेपर उसकी बाह्य सूचीका प्रमाण होता है ॥ २७५७ ॥ $१०२२ \times २ + ४५००००० = ४५०२०४४$ यो. ।

इस पर्वतकी बाह्य परिधि एक करोड़ ब्यालीस लाख छत्तीस हजार सातसौ तेरह योजनसे अधिक है ॥ २७५८ ॥ १४२३६७१३ ।

यह बाह्य परिधि उपर्युक्त प्रमाणसे जितनी अधिक है, उस अधिकताका प्रमाण एक हजार तीनसौ तीस धनुष एक हाथ दश अंगुल और पांच जौ है ॥ २७५९ ॥

दं. १३३०, ह. १, अं. १०, जौ ५ ।

१ द व सरिकूडे जादविदलोव्व. २ द व माणुसुत्तर. ३ द परिहीए. ४ द व अधिरेओ.
५ द व अधिरेयस्स. ६ द सहस्समेकं च तीस अभहिय.

पणदाऽलकवसंखा सूई अठभंतरम्मि भागम्मि । णवचउदुखतिदुखउद्दुग्गिअंककमेणेव परिहिजोयणया ॥ २७६०

४५००००० । १४२३०२४९ ।

सूजीए कदिए कदि दहगुणमूलं च लद्ध चउभजिदं । समवट्टवसुमईए हवेदि तं सुद्धमखेत्तफलं ॥ २७६१

णभएक्कंपचदुगसगदुगसगसगपंचतिदुखल्लोक्का । अंककमे खेत्तफलं मणुसजगे सेलफलजुत्तं ॥ २७६२

१६०२३५७७२७२५१० ।

दुगुणए सूजीए दोसुं वासो विसोधिदस्स कदी । सोज्जस्सै चउदभागं वग्गिय गुणियं च दसगुणं मूलं ॥ २७६३

सत्तखणवसत्तेक्का छल्लक्कचउक्कंपचउएक्कं । अंककमे जोयणया गणियफलं माणुसुत्तरगिरिस्स ॥ २७६४

१४५४६६१७९०७ ।

उवरिम्मि माणुसुत्तरगिरिणो^१ बावीस दिम्बकूडारिणिं । पुग्वादिचउदिसासुं पत्तेक्के तिण्णि तिण्णि चेद्धंति ॥ २७६५

वेहेलियअसुमगब्भा सउगंघी तिण्णि पुग्वादिग्गमाए । रुज्जगे लोहिियअंजणणामा दक्खिणविभागम्मि ॥ २७६६

अभ्यन्तरभागमें इस पर्वतकी सूची पैतालीस लाख योजन और परिधि अंकक्रमसे नौ, चार, दो शून्य, तीन, दो, चार और एक, इन अंकोंसे जो संख्या उत्पन्न हो उतने योजन है ॥ २७६० ॥ अभ्यन्तरसूची ४५०००००० । परिधि १४२३०२४९ यो. ।

सूचीके वर्गके वर्गको दससे गुणा करके उसके वर्गमूलमें चारका भाग देनेपर जो लब्ध आवे उतना समान गोल क्षेत्रका सूक्ष्म क्षेत्रफल होता है ॥ २७६१ ॥

शून्य, एक, पांच, दो, सात, दो, सात, सात, पांच, तीन, दो, शून्य, छह और एक, इन अंकोंके क्रमसे जो संख्या उत्पन्न हो उतने योजनप्रमाण मानुषोत्तरपर्वतके क्षेत्रफलसहित मनुष्यलोकका क्षेत्रफल है ॥ २७६२ ॥ $\sqrt{(४५०२०४४^२)^२ \times १० \div ४} = १६०२३५७७२७२५१० ।$

दुगुणित बाह्यसूचीमेंसे दोनों ओरके व्यास को घटाकर जो शेष रहे उसके वर्गको शोष्य राशिके चतुर्थ भागके वर्गसे गुणित करके पुनः दशगुणा कर वर्गमूल निकालनेपर [बलयाकार क्षेत्रका] क्षेत्रफल आता है ॥ २७६३ ॥

सात, शून्य, नौ, सात, एक, छह, छह, चार, पांच, चार और एक, इन अंकोंके क्रमसे जो संख्या उत्पन्न हो उतने योजनप्रमाण मानुषोत्तरपर्वतका क्षेत्रफल है ॥ २७६४ ॥

$\sqrt{\{(४५०२०४४ \times २) - (१०२२ \times २)\}^२ \times \frac{२०४४^२}{४} \times १०} = १४५४६६१७९०७ ।$

इस मानुषोत्तर पर्वतके ऊपर बाईस दिव्य कूट स्थित हैं । इनमें पूर्वादिक चारों दिशाओंमेंसे प्रत्येकमें तीन तीन कूट हैं ॥ २७६५ ॥

इनमेंसे वैदूर्य, अश्मगर्भ और सौगन्धी, ये तीन कूट पूर्वदिशामें तथा रुचक, लोहित और अंजन नामक तीन कूट दक्षिणदिशाभागमें स्थित हैं ॥ २७६६ ॥

१ द ब कमेणेण. २ द ब सेलपणजुत्तं. ३ द ब सोज्जस. ४ द गिरिणा. ५ द वेहुरिय.

TP 63.

अंजनमूलं कणयं^१ रजदं णामेहि पच्छिमदिसाए । फडिहंकेपवालाहं कूडाहं उत्तरदिसाए ॥ २७६७
 तवणिज्जरयणामा कूडाहं^२ दोग्णि वि हुदासणदिसाए । ईसाणदिसाभाए पहुंजणो वज्जणामो ति ॥ २७६८
 एके^३ श्चिय वेल्बो कूडो चेट्टेदि मारुददिसाए । णहरिदिदिसाविभागे णामेणं सव्वरयणो ति ॥ २७६९
 पुव्वादिचउदिसासुं वण्णिदकूडाण अगमभूसीसुं । एकेकसिद्धकूडा होंति वि मणुसुत्तरे सेले ॥ २७७०
 गिरिउदयचउवभागो उदयो कूडाण होदि पत्तेकं । तेत्तियमेत्तो रुंदो^४ मूले सिहरे तददं च ॥ २७७१
 ४३० को १ । ४३० को १ । २१५ । १

२

मूलसिहराण रुंदं मेलिय दलिदरिम होदि जं लदं । पत्तेकं कूडाणं मज्झिमविक्खंभपरिमाणं ॥ २७७२
 ३२२ । को २ । ३

४

मूलम्मि य सिहरम्मि य कूडाणं होंति दिव्ववणलंडा । मणिमयमंदिररम्मा वेदीपहुदीहिं सोहिला ॥ २७७३
 चेट्टंति माणुसुत्तरसेलस्स य चउसु सिद्धकूडेसुं । चत्तारि जिणणिकेदा णिसहज्जिणभवणसारिच्छा ॥ २७७४

अंजनमूल, कनक और रजत नामक तीन कूट पश्चिम, तथा स्फटिक, अंक और प्रवाल नामक तीन कूट उत्तरदिशामें स्थित हैं ॥ २७६७ ॥

तपनीय और रत्न नामक दो कूट अग्निदिशामें तथा प्रभंजन और वज्र नामक दो कूट ईशानदिशाभागमें स्थित हैं ॥ २७६८ ॥

वायव्यदिशामें केवल एक वेल्बकूट और नैऋत्यदिशाभागमें सर्वरत्न नामक कूट स्थित है ॥ २७६९ ॥

मानुषोत्तरपर्वतके ऊपर पूर्वादिक चार दिशाओंमें बतलाये हुए कूटोंकी अग्रभूमियोंमें एक एक सिद्धकूट भी हैं ॥ २७७० ॥

इन कूटोंमेंसे प्रत्येक कूटकी उंचाई पर्वतकी उंचाईके चतुर्थ भागप्रमाण, तथा इतना ही उनका मूलमें विस्तार भी है । शिखरपर इससे आधा विस्तार है ॥ २७७१ ॥
 उत्सेध यो. ४३०, को. १ । मूलविस्तार यो. ४३०, को. १ । शिखरविस्तार यो. २१५, को. ३ ।

मूल और शिखरके विस्तारको मिलाकर आधा करनेपर जो प्राप्त हो उतना प्रत्येक कूटके मध्यम विस्तारका प्रमाण है ॥ २७७२ ॥

$$४३० \frac{३}{४} + २१५ \frac{३}{४} \div २ = ३२२ \frac{३}{४} = \text{यो. } ३२२, \text{ को. } २ \frac{३}{४}$$

कूटोंके मूलमें व शिखरपर मणिमय मन्दिरोंसे रमणीय और वेदीआदिकोंसे सुशोभित दिव्य वनखण्ड स्थित हैं ॥ २७७३ ॥

मानुषोत्तरपर्वतके चारों सिद्धकूटोंपर निषधपर्वतपर स्थित जिनभवनोंके सदृश चार जिनमन्दिर स्थित हैं ॥ २७७४ ॥

१ व कहो रजवणामेहि, व कणय रजदणामेहि. २ द व पडिहं. ३ द व कूडाए. ४ द व तेत्तियमेत्ता रुंदे.

सेसेसु कूडेसु वेंतरदेवाण दिश्वपासादा । वररयणकंचणमया पुड्वोदिदवण्णोहँ जुदा ॥ २७७५ ॥
 पुव्वदिसाए जससदिजसकंतजसोधरा तिकूडेसु । कमसो अदिवइदेवा बहुपरिवारोहँ चेद्वंति ॥ २७७६ ॥
 दन्निखणदिसाए णंदो णंदुत्तरअसणिघोसणामा य । कूडतिदयम्मि वेंतरदेवा णिवसंति लीलाहँ ॥ २७७७ ॥
 सिद्धत्थो वेसमणो माणसदेओ त्ति पच्छिमदिसाए । णिवसंति तिकूडेसु तग्गिरिणो वेंतरादिवइ ॥ २७७८ ॥
 उत्तरदिसाए देओ सुदंसणो मेघसुप्पबुद्धक्खा । कूडतिदयम्मि कमसो हँति हु मणुसुत्तरगिरिस्स ॥ २७७९ ॥
 अग्गिदिसाए सादीदेओ तवण्णिजणामकूडम्मि । चेद्वंति रयणकूडे भवर्णिदो वेणुणामेणं ॥ २७८० ॥
 ईसाणदिसाए सुरो हणुमाणो वज्जणामिकूडम्मि । वसदि पभंजैणकूडे भवर्णिदो वेणुधारि त्ति ॥ २७८१ ॥
 वेलंबणामकूडे वेलंबो णाम मारुददिसाए । सव्वरयणम्मि गहरीदिदिसाए सो वेणुधारि त्ति ॥ २७८२ ॥
 गहरीदिपवणदिसाओ वज्जिय अट्टसु विसासु पसेकं । तिय तिय कूडा सेसं पुव्वं वा केइ हच्छंति ॥ २७८३ ॥
 धादइसंडपवण्णिगदइसुगारगिरिंदसरिसवण्णया । आयामेणं दुगुणं दीवम्मि य पोक्खरद्धम्मि ॥ २७८४ ॥

शेष कूटोंपर पूर्वोक्त वर्णनाओंसे संयुक्त उत्तम रत्न एवं सुवर्णमय व्यन्तरदेवोंके दिव्य प्रासाद हैं ॥ २७७५ ॥

मानुषोत्तरशैलके पूर्वदिशासम्बन्धी तीन कूटोंपर क्रमसे यशस्वान्, यशस्कान्त और यशोधर नामक तीन अधिपति देव बहुत परिवारके साथ निवास करते हैं ॥ २७७६ ॥

इसीप्रकार दक्षिणदिशाके तीन कूटोंपर नन्द (नन्दन), नन्दोत्तर और अशनिघोष नामक तीन व्यन्तरदेव लीलापूर्वक निवास करते हैं ॥ २७७७ ॥

उस पर्वतके पश्चिमदिशासम्बन्धी तीन कूटोंपर सिद्धार्थ, वैश्रवण (क्रमण) और मानसदेव (मानुष), ये तीन व्यन्तराधिपति निवास करते हैं ॥ २७७८ ॥

मानुषोत्तरपर्वतके उत्तरदिशासम्बन्धी तीन कूटोंपर क्रमशः सुदर्शन, मेघ (अमोघ) और सुप्रबुद्ध नामक तीन देव स्थित हैं ॥ २७७९ ॥

अग्निदिशाके तपनीय नामक कूटपर स्वातिदेव और रत्नकूटपर वेणु नामक भवनेन्द्र स्थित है ॥ २७८० ॥

ईशानदिशाके वज्रनाभिकूटपर हनुमान नामक देव और प्रभंजनकूटपर वेणुधारी (प्रभंजन) भवनेन्द्र रहता है ॥ २७८१ ॥

वायव्यदिशाके वेलम्ब नामक कूटपर वेलम्ब नामक और नैऋत्यदिशाके सर्वरत्नकूटपर वेणुधारी (वेणुनीत) भवनेन्द्र रहता है ॥ २७८२ ॥

आठ दिशाओंमेंसे नैऋत्य और वायव्य दिशाओंको छोड़कर शेष दिशाओंमेंसे प्रत्येकमें तीन तीन कूट हैं । शेष वर्णन पूर्वके ही समान है, ऐसा कितने ही आचार्य स्वीकार करते हैं ॥ २७८३ ॥

पुष्कराद्ध्वीपमें भी धातकीखण्डमें वर्णित इष्वाकार पर्वतोंके सदृश वर्णनवाले और आयामसे दुगुणे [दो इष्वाकार पर्वत स्थित] हैं ॥ २७८४ ॥

१ द व हणुणामो. २ द व समंजण. ३ द व सेसुं.

दोष्णि वि इसुगाराणं विञ्चाले होंति दोष्णि विजयवरा । चंद्रसमायारा^१ एकेका तासु मेरुगिरी ॥ २७८५
 धादइसंडे दीवे जेतियकुंडाणि जेतिया विजया । जेतियसरैवर जेतियसेलवरा जेतियणईओ ॥ २७८६
 पोक्खरदीवद्धेसु तेत्तियमेत्ताणि ताणि चेद्धंति । दोष्णं इसुगाराणं गिरीण विञ्चालभाएसुं ॥ २७८७
 विजया विजयाण तद्दा वेयद्वाणं हवंति वेयद्वा । मेरुगिरीणं मेरु कुलसेला कुलगिरीणं च ॥ २७८८
 सरियाणं सरियाओ णाभिगिरिंदाण णाभिसेलाणि । पणिधिगदा तियदीवे^२ च उस्सेहसमं विणा मेरुं ॥ २७८९
 एदाणं हंदाणि जंबूदीवस्मि भणिदहंदादी । एत्थ चउत्तुगिदाइं गेयाइं जेण पढमविणा^३ ॥ २७९०
 मुक्का मेरुगिरिंदं कुलगिरिपहुदीणि दीवतिदयस्मि । वित्थारुच्छेहसमो केई एवं परुवेति ॥ २७९१
 छविदूण माणुसुत्तरसेलं कालोदगं च चेद्धंति । चत्तारो विजयद्दा दीवद्धे बारस कुलही ॥ २७९२
 दीवस्मि पोक्खरद्धे कुलसेलादी तद्द य दीहविजयद्दा । अम्मंतरस्मि बाहिं अंकमुहा ते खुर्ह्यसंठाणा ॥ २७९३
 वजिय जंबूसामलिणामाहं विजयसरगिरिपहुदिं । जंबूदीवसमाणं णामाणि एत्थ वत्तवो^४ ॥ २७९४

इन दोनों इष्याकार पर्वतोंके बीचमें अर्धचन्द्रके समान (चक्ररंध्रके समान ?) आकारवाले दो उराम क्षेत्र और उनमें (दोनों विदेहोंमें) एक एक मेरु पर्वत है ॥ २७८५ ॥

धातकीखण्डद्वीपमें जितने कुंड, जितने विजय, जितने सरोवर, जितने श्रेष्ठ पर्वत और जितनी नदियां हैं, उतने ही वे सब पुष्करार्द्धद्वीपमें भी दोनों इष्याकार पर्वतोंके अन्तरालभागोंमें स्थित हैं ॥ २७८६-२७८७ ॥

तीनों द्वीपोंमें प्रणिधिगत विजयोंके सदृश विजय, विजयार्द्धोंके सदृश विजयार्द्ध, मेरुपर्वतोंके सदृश मेरुपर्वत, कुलगिरियोंके सदृश कुलगिरि, नदियोंके सदृश नदियां, तथा नाभिगिरियोंके सदृश नाभिपर्वत है । इनमेंसे मेरुको छोड़कर शेष सबकी उंचाई समान है ॥ २७८८-२७८९ ॥

सर्व प्रथम कहे हुए विजयोंको छोड़ इनका विस्तार यहां जम्बूद्वीपमें बतलाये हुए विस्तारसे चौगुणा जानना चाहिये ॥ २७९० ॥

मेरुपर्वतको छोड़कर शेष कुलाचल आदिकोंका विस्तार व उंचाई तीनों द्वीपोंमें समान है ऐसा कितने ही आचार्य निरूपण करते हैं ॥ २७९१ ॥

पुष्करार्द्धद्वीपमें चार विजयार्द्ध व बारह कुलपर्वत मानुषोत्तरशैल और कालोदकसमुद्रको छूकर स्थित हैं ॥ २७९२ ॥

पुष्करार्द्धद्वीपमें स्थित वे कुलपर्वतादिक तथा दीर्घविजयार्द्ध अभ्यन्तर व बाह्य भागमें क्रमसे अंकमुख और क्षुरप्रके सदृश आकारवाले हैं ॥ २७९३ ॥

यहां जम्बू और शास्मली वृक्षोंके नामोंको छोड़कर शेष क्षेत्र, तालाव और पर्वतादिकके नाम जम्बूद्वीपके समान ही कहने चाहिये ॥ २७९४ ॥

१ [अररंध्रसमायारा]. २ द द सरोवण. ३ द व पणिधिसदातियवेदी. ४ द द अणा मेरु. ५ द व पढणविणा. ६ द व कुरूप^०. ७ द व वत्तवो.

दोपालेसु य दक्खिणइसुगारगिरिस्स दो भरहलेत्ता । उत्तरइसुगारस्स य हवंति एरावदा दोणिण ॥ २७९५
दोणं इसुगाराणं बारसकुलपब्बयाण विञ्चाले । चेदंति सयलविजया भरविवरसरिच्छसंठाणा ॥ २७९६
अंकायारा विजया हवंति अब्भंतरग्गि भाग्गिम् । सत्तिमुहं पिव बाहं सयदुद्धिसमां वि पस्सभुजा ॥ २७९७
चत्तारि सहस्साणि दुसया दसजोयणाणि दसभागा । विक्खंभो हिमवंते णिसहंत चउग्गुणो कमलो ॥ २७९८

$$\begin{array}{ccc|ccc} ४२१० & | & १० & | & १६८४२ & | & २ & | & ६७३६८ & | & ८ \\ & & १९ & & & & १९ & & & & १९ \end{array}$$

एदाणं तिण्णाणं विक्खंभं भेल्लिदूण चउग्गुणिदं । सब्बाणं णादब्बं रुंदसमाणं कुलगिरीणं ॥ २७९९
दोणं इसुगाराणं विक्खंभं बेसहस्सजोयणाया । तं पुब्बग्गि विमिस्सं दीवज्जे सेलरुद्धखिदी ॥ २८००

२००० ।

जोयणलक्खत्तिदयं पणवणसहस्स लस्सयाणि पि । चउसीदि चउब्भागा गिरिरुद्धखिदीए परिमाणं ॥ २८०१

$$\begin{array}{ccc|ccc} ३५५६८४ & | & ४ & & & & & & & & \\ & & १९ & & & & & & & & \end{array}$$

आदिमपरिहिप्पहुदीचरिमंतं इच्छिदाण परिहीसुं । गिरिरुद्धखिदिं सोधिय बारसजुदवेसण्हिं भजिदूणं ॥ २८०२

दक्षिण इष्वाकार पर्वतके दोनों पार्श्वभागोंमें दो भरतक्षेत्र, और उत्तर इष्वाकार पर्वतके दोनों पार्श्वभागोंमें दो ऐरावतक्षेत्र हैं ॥ २७९५ ॥

दोनों इष्वाकार और बारह कुलापर्वतोंके अन्तरालमें चक्रके अरोंके छेदोंके सदृश आकारवाले सब विजय स्थित हैं ॥ २७९६ ॥

सब क्षेत्र अभ्यन्तरभागमें अंकाकार और बाह्यभागमें शक्तिमुख हैं । इनकी पार्श्वभुजायें गाड़ीकी उद्विके समान हैं ॥ २७९७ ॥

हिमवान्पर्वतका विस्तार चार हजार दोसौ दश योजन और एक योजनके उन्नीस भागोंमेंसे दश भाग अधिक है । इसके आगे निषधपर्वतपर्यंत क्रमसे उत्तरोत्तर चौगुणा विस्तार है ॥ २७९८ ॥ हिमवान् $४२१०\frac{१}{१९}$ । महाहिमवान् $१६८४२\frac{२}{१९}$ । निषध $६७३६८\frac{८}{१९}$ ।

इन तीनों पर्वतोंके विस्तारको मिलाकर चौगुणा करनेपर जो प्राप्त हो उतने योजनप्रमाण सब कुलपर्वतोंका समस्त विस्तार जानना चाहिये ॥ २७९९ ॥

$$४२१०\frac{१}{१९} + १६८४२\frac{२}{१९} + ६७३६८\frac{८}{१९} \times ४ = ३५३६८४\frac{४}{१९} ।$$

दोनों इष्वाकार पर्वतोंका विस्तार दो हजार योजनप्रमाण है । इसको पूर्वोक्त कुलपर्वतोंके समस्त विस्तारमें मिला देनेपर पुष्करार्द्धद्वीपमें पर्वतरुद्धक्षेत्रका प्रमाण होता है ॥ २८०० ॥

$$२००० + ३५३६८४\frac{४}{१९} = ३५५६८४\frac{४}{१९} ।$$

पर्वतरुद्ध क्षेत्रका प्रमाण तीन लाख पचवन हजार छहसौ चौरासी योजन और चार भाग अधिक है ॥ २८०१ ॥ $३५५६८४\frac{४}{१९}$ ।

पुष्करार्द्धद्वीपकी आदिम परिधिसे लेकर अन्तिमान्त इच्छित परिधियोंमेंसे पर्वतरुद्ध क्षेत्रको कम करके शेषमें दोसौ बारहका भाग देनेपर जो लब्ध आवे उसको अपनी अपनी शलाकाओंसे

१ द रुत्तमुहं. २ द व सयदुद्धिसमो.

सगसगसलायगुणिदं होदि पुढं भरहपहुदिविजयाणं । इच्छिदपदेसंदा तर्हि तर्हि तिणिण नियमेणं ॥ २८०३
अथवा—

भरहादिसु विजयाणं बाहिरहंदग्भिं आदिमं हंदं । सोहिय अडलक्खहिदे खयवड्डी इच्छिदपदेसे ॥ २८०४
एक्कत्तालसहस्सा पंचसया जोयणाणि उणसीदी । तेहत्तरिउत्तरसदकलाओ अग्भंतरे भरहहंदं ॥ २८०५

४१५७९ । १७३
२१२

भरहस्स मूलहंदं चउगुणिदे होदि हेमवदभूए । अग्भंतरग्भिं हंदं तह हरिवरिसस्स चउगुणिदं ॥ २८०६

१६६३१९ । ५६ | ६६५२७७ । १२
२१२ | २१२

हरिवरिसो चउगुणिदेो हंदो अग्भंतरे विदेहस्स । सेसवरिसाण हंदं पत्तेकं चउगुणा हाणी ॥ २८०७

२६६११०८ । ४८ | ६६५२७७ । १२ | १६६३१९ । ५६ | ४१५७९ । १७३
२१२ | २१२ | २१२ | २१२

एवं सगसगविजयाणं आदिमहंदपहुदीओ । बाहिरचरिमपदेसे हंदंतिमं ति वत्तन्वं ॥ २८०८

गुणा करनेपर नियमसे भरतादिक क्षेत्रोंका वहां वहां इच्छित स्थानमें (आदि, मध्य और अन्तमें) तीनों प्रकारका विस्तारप्रमाण होता है ॥ २८०२-२८०३ ॥

९१७०६०५ - ३५५६८४ ÷ २१२ × १ = ४१५७९ $\frac{१}{२}$ $\frac{३}{४}$ भ. क्षे. का आदिविष्कम्भ ।

अथवा—

भरतादिक क्षेत्रोंके बाह्य विस्तारमेंसे आदिम विस्तारको घटाकर जो शेष रहे उसमें आठ लाखका भाग देनेपर इच्छित स्थानमें क्षय-वृद्धिका प्रमाण आता है ॥ २८०४ ॥

६५४४६ $\frac{३}{४}$ - ४१५७९ $\frac{१}{२}$ $\frac{३}{४}$ ÷ ८००००० = $\frac{१}{२}$ $\frac{३}{४}$ $\frac{१}{२}$ $\frac{३}{४}$ हा. वृ. ।

इकतालीस हजार पांचसौ उन्वासी योजन और एकसौ तिहत्तर भाग अधिक भरतक्षेत्रका अभ्यन्तरविस्तार है ॥ २८०५ ॥ ४१५७९ $\frac{१}{२}$ $\frac{३}{४}$ ।

भरतक्षेत्रके मूलविस्तारको चारसे गुणा करनेपर हैमवतक्षेत्रका अभ्यन्तरविस्तार और इसको भी चारसे गुणा करनेपर हरिवर्षका अभ्यन्तरविस्तार होता है ॥ २८०६ ॥

हैमवत १६६३१९ $\frac{१}{२}$ $\frac{३}{४}$ । हरि ६६५२७७ $\frac{१}{२}$ $\frac{३}{४}$ ।

हरिवर्षक्षेत्रके विस्तारको चारसे गुणा करनेपर विदेहक्षेत्रका अभ्यन्तरविस्तार होता है । फिर इसके आगे शेष क्षेत्रोंके विस्तारमें क्रमशः चतुर्गुणी हानि होती गई है ॥ २८०७ ॥

विदेह २६६११०८ $\frac{३}{४}$ । रम्यक ६६५२७७ $\frac{१}{२}$ $\frac{३}{४}$ । हैरण्यवत १६६३१९ $\frac{१}{२}$ $\frac{३}{४}$ ।
ऐरावत ४१५७९ $\frac{१}{२}$ $\frac{३}{४}$ ।

इसप्रकार अपने अपने क्षेत्रोंका आदिम विस्तार आदि है । अब बाह्य चरम प्रदेशपर इनका अन्तिम विस्तार कहा जाता है ॥ २८०८ ॥

१ द व हैमवभूये. २ द व बाहिरदुचरिमपदेसे हंदंतिवात्ति.

पैणसट्टिसहस्राणि चउत्सया जोयणाणि छादालं । तेरस कलाओ भणिदं भरहक्खिदिबाहिरे रुंदं ॥ २८०९

६५४४६ । १३
२१२

एत्थ वि पुस्वं वै णेदव्वं ।

पुक्खरवरददीवे खुल्लयद्धिमवंतसिहरिमैजिस्से । पउमंद्दहुण्डरीए पुक्खवरदिसग्गि गिग्गादणदीओ ॥ २८१०
अट्टेक्कअट्टितियं अंककमे जोयणाणि गिरिउवरिं । गंतूणं पत्तेक्कं दक्खिणउत्तरदिसग्गि जंति कमे ॥ २८११

३८६१८ ।

धादइसंडपवण्णिदोणं मेरूण सव्ववण्णणयं । एत्थेव य वत्तव्वं गयदंतम्भइसालकुरुरहिदं ॥ २८१२
छकेकएक्कछुगुक्केकं जोयणाणि मेरूणं । अरुभंतरभागाट्टियगयदंताणं चउण्हाणं ॥ २८१३

१६२६११६ ।

णवइगिदोहोचउणभदो अंककमेण जोयणा दीहं । दोमेरूणं बाहिरगयदंताणं चउण्हाणं ॥ २८१४

२०४२२१९ ।

छत्तीसं लक्खाणि अइसट्टिसहससतिसयपणतीसा । जोयणयाणि पोक्खरदीवडे होदि कुरुचावं ॥ २८१५

३६६८३३५ ।

पैसठ हजार चारसौ छयालीस योजन और तेरह कला अधिक भरतक्षेत्रका बाह्य भागमें विस्तार कहा गया है ॥ २८०९ ॥ $१४२३०२४९ - ३५५६८४ \frac{१}{२} \div २१२ \times १ = ६५४४६ \frac{१}{२}$ ।

पहिलेके समान यहाँपर भी हैमन्नतादिक क्षेत्रोंका विस्तार चतुर्गुणी वृद्धि व हानिरूप जानना चाहिये ।

पुष्करार्द्धद्वीपमें क्षुद्रहिमवान् और शिखरी पर्वतपर स्थित पद्मद्रह व पुण्डरीकद्रहके पूर्व और पश्चिमदिशासे निकली हुई नदियां अंकक्रमसे आठ, एक, छह, आठ और तीन अंकप्रमाण अर्थात् अड़तीस हजार छहसौ अठारह योजनमात्र पर्वतके ऊपर जाकर क्रमसे प्रत्येक दक्षिण व उत्तरदिशाकी ओर जाती हैं ॥ २८१०-२८११ ॥ ३८६१८ ।

धातकीखण्डमें वर्णित दोनों मेरुओंका समस्त वर्णन गजदन्त, भद्रशाल और कुरुक्षेत्रोंको छोड़कर यहाँपर भी कहना चाहिये ॥ २८१२ ॥

छह, एक, एक, छह, दो, छह और एक, इन अंकोंके क्रमसे जो संख्या उत्पन्न हो उतने योजनप्रमाण मेरुओंके अभ्यन्तरभागमें स्थित चारों गजदन्तोंकी लंबाई है ॥ २८१३ ॥

१६२६११६ ।

नौ, एक, दो, दो, चार, शून्य और दो, इन अंकोंके क्रमसे जो संख्या प्राप्त हो उतने योजनप्रमाण दोनों मेरुओंके बाह्यभागमें स्थित चारों गजदन्तपर्वतोंकी लंबाई है ॥ २८१४ ॥

२०४२२१९ ।

पुष्करार्द्धद्वीपमें कुरुक्षेत्रका धनुष छत्तीस लाख अड़सठ हजार तीनसौ पैतीस योजन-मात्र है ॥ २८१५ ॥ ३६६८३३५ ।

१ द पण्डु. २ द व पुस्वं णेदव्वं. ३ द व सिहर. ४ द पउहसह, व पउमहसह. ५ व गयदंत-
भइसालकुरुरहिदा. ६ द व अंककमेणाणि.

चोहसजोयणलक्खा छासीदिसहस्सणवसयाहं इगितीसा । उत्तरदेवकुरुए पत्तेहं होदि रजुबाणो ॥ २८१६
१४८६९३१ ।

चउजोयणलक्खाणि छत्तीससहस्स णवसयाहं षि । सोलसजुदाणि कुरवे जीवाए होदि परिमाणं ॥ २८१७
४३६९१६ ।

इधुवग्गं चउगुणिदं जीवानग्गमि खिवत्त तम्मि तदो । चउगुणबाणविहत्ते लद्धं वट्टस्स विक्खंभो ॥ २८१८
पण्णारसलक्खाणि उण्वीससहस्सयाहं छन्वीसा । इगितीसजुदसदंसा पोक्खरकुरुमंडले खेत्तं ॥ २८१९

१५१९०२६ । १२१
२१२

सत्तारसलक्खाणि चोहसजुदसत्तहत्तरिसयाणि । अट्टकलाओ पोक्खरकुरुमंडले होदि वंकहसू ॥ २८२०

१७०७७१४ । ८
२१२

वे लक्खा पण्णारससहस्ससत्तसयअट्टवण्णाओ । पुग्गावरेण रुंदं दीवद्धे भइसालवणं ॥ २८२१

२१५७५८ ।

एक्केअहसालरुंदा-२४५१ । ७०
८८

उत्तरदक्खिणाअगट्ठिदाणे जो होदि भइसालाणं । विक्खंभो कालवसा उच्छिण्णो तस्स उवदेसो ॥ २८२२

उत्तर और देवकुरुमेंसे प्रत्येकका ऋजुबाण चौदह लाख छयासी हजार नौसौ इकतीस योजनप्रमाण है ॥ २८१६ ॥ १४८६९३१ ।

कुरुक्षेत्रकी जीवाका प्रमाण चार लाख छत्तीस हजार नौसौ सोलह योजनमात्र है ॥ २८१७ ॥
४३६९१६ ।

बाणके वर्गको चौगुणाकर उसे जीवाके वर्गमें मिला दो पुनः चौगुणे बाणका भाग देनेपर जो लब्ध आये उतना गोलक्षेत्रका विस्तार होता है ॥ २८१८ ॥

पुष्करद्वीपसम्बन्धी कुरुओंका मण्डलाकार क्षेत्र पन्द्रह लाख उन्नीस हजार छब्बीस योजन और एकसौ इक्कीस भाग अधिक है ॥ २८१९ ॥ १५१९०२६ १/२ १/२ ।

पुष्करद्वीपसम्बन्धी कुरुक्षेत्रका वक्रबाण सत्तरह लाख सतहत्तरसौ चौदह योजन और आठ कलाप्रमाण है ॥ २८२० ॥ १७०७७१४ १/२ १/२ ।

पुष्करार्द्धद्वीपमें भद्रशालवनका पूर्वापर विस्तार दो लाख पन्द्रह हजार सातसौ अट्ठावन योजनमात्र है ॥ २८२१ ॥ २१५७५८ ।

एक एक भद्रशालका विस्तार २४५१ १/२ १/२ ।

उत्तर-दक्षिण भागमें स्थित भद्रशालवनोंका जो कुछ विस्तार है, उसका उपदेश कालवश नष्ट हो गया है ॥ २८२२ ॥

१ द कक्खे. २ द चउवीस. ३ द मंगले. ४ द २११२, ब २१२ । ५ द व ०ठिदाणि.
६ द अ भइसालवणं.

गिरिभद्रशालविजया वक्षारविभंगसरिसुरारण्णा । पुञ्जावरवित्यारो पोक्खरदीवे विदेहाणं ॥ २८२३
पदाणं पत्तेक्कं मंदरसेलाण धरणिपट्टमि । जोयणचउणत्रदिसया विक्खंभो पोक्खरद्धमि ॥ २८२४
९४०० ।

दो लक्खा पण्णारससहस्ससत्तयसदट्टवण्णाओ । जोयणया पुञ्जावररुंदो एक्केक्कभद्रशालाणं ॥ २८२५
२१५७५८ ।

उणवीससहस्साणि सत्तसया जोयणाणि चउणउदी । चउभागो पत्तेक्कं रुंदा चउसट्टिविजयाणं ॥ २८२६
१९७९४ । १
४

दुसहस्सजोयणाणि वासा वक्षारयाण पत्तेक्कं । पंचसयजोयणाणि विभंगसरियाण विक्खंभो ॥ २८२७
२००० । ५००

एक्करससहस्साणि जोयणया छस्सयाणि अडसीदी । पत्तेक्कं विथारो देवारण्णाण दोण्णं पि ॥ २८२८
११६८८ ।

मंदरगिरिपट्टदीणं गियणियसंखाए ताडिदं^१ तदिदं । गियणियरुद्धा वासा वासाणं होदि पिंडफलं ॥ २८२९
तं पिंडमट्टलक्खेसु सोधिदे जं हवे सेसं^२ । गियसंखाए भजिदे गियणियवासा हवंति पत्तेक्कं ॥ २८३०

पुष्करद्वीपमें विदेहोंके गिरि, भद्रशाल, विजय, वक्षार, विभंगनदियां और देवारण्य, ये पूर्व-पश्चिम विस्तृत हैं ॥ २८२३ ॥

पुष्करार्द्रद्वीपमें इन मन्दरपर्वतोंमेंसे प्रत्येकका विस्तार पृथिवीपृष्ठपर चौरानबैसो योजन-प्रमाण है ॥ २८२४ ॥ ९४०० ।

प्रत्येक भद्रशालका पूर्वापरविस्तार दो लाख पन्द्रह हजार सातसौ अट्ठावन योजनप्रमाण है ॥ २८२५ ॥ २१५७५८ ।

चौसठ विजयोंमेंसे प्रत्येकका विस्तार उनीस हजार सातसौ चौरानबै योजन और चतुर्थ भागसे अधिक है ॥ २८२६ ॥ १९७९४ १/४ ।

प्रत्येक वक्षारोंका विस्तार दो हजार योजन और प्रत्येक विभंगनदियोंका विस्तार पांचसौ योजनमात्र है ॥ २८२७ ॥ २००० । ५०० ।

दोनों देवारण्योंमेंसे प्रत्येकका विस्तार ग्यारह हजार छहसौ अठासी योजनप्रमाण है ॥ २८२८ ॥ ११६८८ ।

[इष्टसे रहित] मन्दरपर्वतोंके अपने अपने विस्तारको अपनी अपनी संख्यासे गुणित करनेपर जो प्राप्त हो वह अपने अपने द्वारा रुद्ध विस्तार होता है । इन विस्तारोंका जो पिण्डफल हो उस पिण्डफलको आठ लाखमेंसे घटाकर शेषको अपनी संख्यासे भाजित करनेपर प्रत्येकके अपने अपने विस्तार होते हैं ॥ २८२९-२८३० ॥

१ द ब वित्यारो. २ द ब तादिसं. ३ द ब स पिंड अट्टसु लक्खेसु सोधिदे सव्वदेसेसं.

TP. 64

दुगुणमि भद्रशाले मंदरसेलस्स खिवसु विक्खंभं । मज्झिमसूईजुत्तं सा सूजी कच्छगंधमालिणिण्ण ॥ २८३१
एकतालं लक्खा चालीसहस्स णवसया सोलं । दोमेरूणं बाहिर दुभद्रशालाण अंतो ति ॥ २८३२

४१४०९१६ ।

तस्सुजीण्ण परिही एक्कं कोडी य तीसलक्खाणि । अउणउदिसहस्साणि तत्तसया जोयणाणि छव्वासं ॥ २८३३

१३०९४७२६ ।

पव्वद्विसुद्धपरिहीसेसं चउसट्टिरूपसंगुणिदं । बारसजुददुसएहिं भजिदग्धि विदेहदीहत्तं ॥ २८३४
अट्टचउसत्तपणचउअट्टतिअंककमेण जोयणया । बारसअधिसयंसंसा तट्टाणविदेहदीहत्तं ॥ २८३५

३८४५७४८ । ११२

२१२

सीदासीदोदाणं वासं दुसहस्स तमि अवणिजं । अवसेसद्वं दीहं कणिट्टयं कच्छगंधमालिणिण्ण ॥ २८३६
चउसत्तट्टेकदुगं णवएक्ककमेण जोयणया । छावण्णकला दीहं कणिट्टयं कच्छगंधमालिणिण्ण ॥ २८३७

१९२१८७४ । ५६

२१२

भद्रशालके दुगुणे विस्तारमें मन्दरपर्वतके विस्तारको मिलाकर जो प्राप्त हो उसे मध्यम सूचीमें मिला देनेपर यह कच्छा और गन्धमालिनीकी सूची होती है ॥ २८३१ ॥

उक्त सूची दोनों मेरुओंके बाहिर दोनों भद्रशालोंके अन्त तक इकतालीस लाख चालीस हजार नौसौ सोलह योजनप्रमाण है ॥ २८३२ ॥

$$(२१५७५८ \times २) + ९४०० + ३७००००० = ४१४०९१६ । ४१४०९१६ ।$$

इस सूचीकी परिधि एक करोड़ तीस लाख चौरानवै हजार सातसौ छव्वास योजनप्रमाण है ॥ २८३३ ॥ १३०९४७२६ ।

इस परिधिमेंसे पर्वतरुद्ध क्षेत्रको घटाकर शेषको चौंसठसे गुणा करके दोसौ बारहका भाग देनेपर विदेहकी लंबाईका प्रमाण आता है ॥ २८३४ ॥

आठ, चार, सात, पांच, चार, आठ और तीन, इन अंकोंके क्रमसे जो संख्या उत्पन्न हो उतने योजन और एकसौ बारह भाग अधिक कच्छा और गन्धमालिनीके पास विदेहकी लंबाई है ॥ २८३५ ॥

$$(१३०९४७२६ - ३५५६८४ \frac{१६}{२}) \times ६४ \div २१२ = ३८४५७४८ \frac{१६}{२} ।$$

इसमेंसे सीता-सीतोदा नदियोंके दो हजार योजनप्रमाण विस्तारको घटा देनेपर जो शेष रहे उसके अर्धभागप्रमाण कच्छा और गन्धमालिनी देशकी कनिष्ठ अर्थात् आदिम लंबाई है ॥ २८३६ ॥

चार, सात, आठ, एक, दो, नौ और एक, इन अंकोंके क्रमसे जो संख्या उत्पन्न हो उतने योजन और छप्पन कला अधिक कच्छा और गन्धमालिनीकी आदिम लंबाई है ॥ २८३७ ॥

$$३८४५७४८ \frac{१६}{२} - २००० \div २ = १९२१८७४ \frac{१६}{२} ।$$

१६ चउसत्तेकट्ट.

विजयादीणं वासं तच्चम्भं दसगुणिक तस्मूलं । गिणहृद् ततो पुह पुह बत्तीसगुणं च करमाणं ॥ २८३८
 बारसजुददुसएहिं भजिदूणं कच्छरुंदमेलविदं । गियणियठाये वसो अदूसरुवं विदेहस ॥ २८३९
 णवजोयणयसहस्सा चत्तारे सयाणि अट्टतालं पि । छप्पणकलाओ तह विजयाणं होदि परिवड्डी ॥ २८४०

९४४८ । ५६

२१२

चउवण्णभहिय्याणि सयाणि णव जोयणाणि तह भागा । वीसुत्तरसदमेत्ता ववखारगिरीण परिवड्डी ॥ २८४१

९५४ । १२०

२१२

जोयणसयाणि दोण्णि अट्टत्तीसाधियाणि तह भागा । छत्तीसउत्तरसयं विभंगसरियाण परिवड्डी ॥ २८४२

२३८ । १३६

२१२

पंचसहस्सा जोयण पंचसया अट्टहत्तरीजुत्ता । चउसीदिजुदसदंसा देवारण्णाण परिवड्डी ॥ २८४३

५५७८ । १८४

२१२

विजयादीणं आदिमदीहे वड्ढि खिवेज तं होदि । मज्झिमदीहं मज्झिमदीहे तं खिवसु अंतदीहत्तं ॥ २८४४

विजयादिकोंका जो विस्तार हो, उसके वर्गको दशसे गुणा करके उसका वर्गमूल ग्रहण करे। पश्चात् उसे पृथक् पृथक् बत्तीससे गुणा करके प्राप्त गुणनफलमें दोसौ बारहका भाग देनेपर जो लब्ध आवे उसे कच्छदेशके विस्तारमें मिलानेसे अपने अपने स्थानपर अर्ध विदेहका विस्तार होता है ॥ २८३८-२८३९ ॥

विजयोंकी वृद्धिका प्रमाण नौ हजार चारसौ अड़तालीस योजन और छप्पन कला अधिक है ॥ २८४० ॥ $\sqrt{(१९७९४\frac{१}{४})^२ \times १० \times ३२} \div २१२ = ९४४८\frac{५६}{२१२}$ ।

नौसौ चौवन योजन और एकसौ बीस भागमात्र वक्षारपर्वतोंकी वृद्धिका प्रमाण है ॥ २८४१ ॥ $\sqrt{२०००^२ \times १० \times ३२} \div २१२ = ९५४\frac{१३६}{२१२}$ ।

दोसौ अड़तीस योजन और एकसौ छत्तीस भाग अधिक विभंगनदियोंकी वृद्धिका प्रमाण है ॥ २८४२ ॥ $\sqrt{५००^२ \times १० \times ३२} \div २१२ = २३८\frac{३६६}{२१२}$ ।

पांच हजार पांचसौ अठत्तर योजन और एकसौ चौरासी भागमात्र देवारण्योंकी वृद्धिका प्रमाण है ॥ २८४३ ॥ $\sqrt{११६८८^२ \times १० \times ३२} \div २१२ = ५५७८\frac{१६४}{२१२}$ ।

विजयादिकोंकी आदिम लंबाईमें उक्त वृद्धिप्रमाणको मिला देनेपर उनकी मध्यम लंबाईका प्रमाण, और मध्यम लंबाईमें भी उस वृद्धिप्रमाणको मिला देनेसे उनकी अन्तिम लंबाईका प्रमाण होता है ॥ २८४४ ॥

१ द व गिण्हेह. २ द व कच्छदूणमेलविदं. ३ द व चकसरुवं. ४ द व भहियाणं. ५ द दीहत्तं.

दोहोतियइगितियणवएकं अंकक्रमेण अंसा य । बारुत्तरएकसयं मज्झिहं कच्छगंधमालिणिए ॥ २८४५

$$\begin{array}{r} १९३१३२२ । ११२ \\ २१२ \end{array}$$

गभसत्तसत्तणभचउणवेकअंकक्रमेण अंसा य । अट्टसट्टिसयं विजयदुवक्खारणगाणमंतमादिहं ॥ २८४६

$$\begin{array}{r} १९४०७७० । १६८ \\ २१२ \end{array}$$

पणदोसगइमिचडरो णवेक जोयण छहत्तरी अंसा । मज्झिहं चित्तकूडे होदि तथा देवपच्चए दीहं ॥ २८४७

$$\begin{array}{r} १९४१७२५ । ७६ \\ २१२ \end{array}$$

णवसगछदोचउणवइगि कल छणउदिअधियसयमेकं । दोवक्खारगिरीणं अंतिम आदी सुकच्छगंधिलए ॥ २८४८

$$\begin{array}{r} १९४२६७९ । १९६ \\ २१२ \end{array}$$

अट्टदुगेकं दोपण्णवइगि अंसा य तालमेत्ताणि । मज्झिहंयदीहत्तं विजयाए सुकच्छगंधिलए ॥ २८४९

$$\begin{array}{r} १९५२१२८ । ४० \\ २१२ \end{array}$$

दो, दो, तीन, एक, तीन, नौ और एक, इन अंकोंके क्रमसे जो संख्या उत्पन्न हो उतने योजन और एकसौ बारह भाग अधिक कच्छा और गन्धमालिनीदेशकी मध्यम लंबाई है ॥ २८४५ ॥ $१९२१८७४ \frac{१}{२} \frac{१}{२} + ९४४८ \frac{१}{२} \frac{१}{२} = १९३१३२२ \frac{१}{२} \frac{१}{२}$ ।

शून्य, सात, सात, शून्य, चार, नौ और एक, इन अंकोंके क्रमसे जो संख्या उत्पन्न हो उतने योजन और एकसौ अड़सठ भाग अधिक उक्त दोनों क्षेत्रों तथा चित्रकूट व देवमाल नामक दो वक्षारपर्वतोंकी क्रमसे अन्तिम और आदिम लंबाई है ॥ २८४६ ॥

$$१९३१३२२ \frac{१}{२} \frac{१}{२} + ९४४८ \frac{१}{२} \frac{१}{२} = १९४०७७० \frac{१}{२} \frac{१}{२} ।$$

पांच, दो, सात, एक, चार, नौ और एक, इन अंकोंके क्रमसे जो संख्या उत्पन्न हो उतने योजन और छयतर भागमात्र अधिक चित्रकूट व देवमाल पर्वतकी मध्यम लंबाई है ॥ २८४७ ॥ $१९४०७७० \frac{१}{२} \frac{१}{२} + ९५४ \frac{१}{२} \frac{१}{२} = १९४१७२५ \frac{१}{२} \frac{१}{२} ।$

नौ, सात, छह, दो, चार, नौ और एक, इन अंकोंसे जो संख्या उत्पन्न हो उतने योजन और एकसौ छयानवै भाग अधिक दोनों वक्षारपर्वतोंकी अन्तिम तथा सुकच्छा और गन्धिला देशकी आदिम लंबाई है ॥ २८४८ ॥ $१९४१७२५ \frac{१}{२} \frac{१}{२} + ९५४ \frac{१}{२} \frac{१}{२} = १९४२६७९ \frac{१}{२} \frac{१}{२} ।$

आठ, दो, एक, दो, पांच, नौ और एक, इन अंकोंके क्रमसे जो संख्या उत्पन्न हो उतने योजन और चालीस भागमात्र अधिक सुकच्छा और गंधिला देशकी मध्यम लंबाई है ॥ २८४९ ॥ $१९४२६७९ \frac{१}{२} \frac{१}{२} + ९४४८ \frac{१}{२} \frac{१}{२} = १९५२१२८ \frac{१}{२} \frac{१}{२} ।$

१ द अट्टट्टि, व अट्टसट्टि. २ द व एकं.

छस्सगणपण्णवएकं अंसा य होति छण्णउदी । दोविजयाणं अंतं आदिहं दोणिसरियाणं ॥ २८५०

१९६१५७६ । ९६

२१२

पण्णवएकं अंसा य वीसमेत्ताणं । दहवदीउम्मिमालिणिमज्झिमयं होदि दीहत्तं ॥ २८५१

१९६१८१५ । २०

२१२

तियपणखंदुगछण्णवएकं छप्पणअधियसयमंसा । दोणिसण्हं अंतं महकच्छसुवग्गुए आदी ॥ २८५२

१९६२०५३ । १५६

२१२

दुखपंचएकसगणवएकं अंककमेण जोयणया । महकच्छसुवग्गुए दीहत्तं मज्झिमपएसे ॥ २८५३

१९७१५०२ ।

णमपणवणभभअणवएकं अंसा य होति छप्पणं । विजयाणंतं दोणं दोणं पि गिरीणमादिहं ॥ २८५४

१९८०९५० । ५६

२१२

छह, सात, पांच, एक, छह, नौ और एक, इन अंकोंके क्रमसे जो संख्या उत्पन्न हो उतने योजन और छ्यानबै भाग अधिक दोनों देशोंकी अन्तिम तथा द्रहवती और ऊर्मिमालिनी नामक दो नदियोंकी आदिम लंबाई है ॥ २८५० ॥

$$१९५२१२८\frac{२}{३}\frac{२}{३} + ९४४८\frac{२}{३}\frac{२}{३} = १९६१५७६\frac{२}{३}\frac{२}{३} ।$$

पांच, एक, आठ, एक, छह, नौ और एक, इन अंकोंके क्रमसे जो संख्या उत्पन्न हो उतने योजन और बीस भागमात्र अधिक द्रहवती व ऊर्मिमालिनी नदीकी मध्यम लंबाईका प्रमाण है ॥ २८५१ ॥ $१९६१५७६\frac{२}{३}\frac{२}{३} + २३८\frac{२}{३}\frac{२}{३} = १९६१८१५\frac{२}{३}\frac{२}{३} ।$

तीन, पांच, शून्य, दो, छह, नौ और एक, इन अंकोंके क्रमसे जो संख्या उत्पन्न हो उतने योजन और एकसौ छपन भाग अधिक दोनों नदियोंकी अन्तिम तथा महाकच्छा और सुवल्गु (सुगन्धा) नामक दो क्षेत्रोंकी आदिम लंबाई है ॥ २८५२ ॥

$$१९६१८१५\frac{२}{३}\frac{२}{३} + २३८\frac{२}{३}\frac{२}{३} = १९६२०५३\frac{२}{३}\frac{२}{३} ।$$

दो, शून्य, पांच, एक, सात, नौ और एक, इन अंकोंके क्रमसे जो संख्या उत्पन्न हो उतने योजनप्रमाण महाकच्छा और सुवल्गु (सुगन्धा) क्षेत्रोंके मध्यम प्रदेशमें लंबाई है ॥ २८५३ ॥

$$१९६२०५३\frac{२}{३}\frac{२}{३} + ९४४८\frac{२}{३}\frac{२}{३} = १९७१५०२ ।$$

शून्य, पांच, नौ, शून्य, आठ, नौ और एक, इन अंकोंके क्रमसे जो संख्या उत्पन्न हो उतने योजन और छपन भाग अधिक दोनों क्षेत्रोंकी अन्तिम तथा पन्नकूट और सूर्य नामक दो पर्वतोंकी आदिम लंबाई है ॥ २८५४ ॥ $१९७१५०२ + ९४४८\frac{२}{३}\frac{२}{३} = १९८०९५०\frac{२}{३}\frac{२}{३} ।$

१ द ब दीहस्स. २ द ब कच्छगुवग्गुए. ३ द दोणं पि विजयाणंतं दोपि गिरीणमादिहं.

चउणभणवह्मिअडणवएकं अंसा सयं छहत्तरियं । वरपउमकूड तह सुरपव्वए मज्झमग्गि दीहत्तं ॥ २८५५

१९८१९०४ । १७६

२१२

णवपणअडदुगअडणवएकं अंसा य होंति जुलसीदी । अंतं दोसु गिरीणं आदी वग्गू कच्छकावदिए ॥ २८५६

१९८२८५९ । ८४

२१२

सगणभतियदुगणवणवएकं अंसा य चालअधियसयं । मज्झलं दीहत्तं वग्गू कच्छकावदिए ॥ २८५७

१९९२३०७ । १४०

२१२

पणपणसगह्मिखंणभदो चिय अंसा छणउदिअधियसयं । दोणं विजयाणंतं आदिलं दोसु सरियाणं ॥ २८५८

२००१७५५ । १९६

२१२

चउणवणवह्मिखंणभदो चिय अंसा य वीसअधियसयं । मज्झलं गहवदिए दीहत्तं फेणमालिणिए ॥ २८५९

२००१९९४ । १२०

२१२

चार, शून्य, नौ, एक, आठ, नौ और एक, इन अंकोंसे जो संख्या उत्पन्न हो उतने योजन और एकसौ छत्तर भाग अधिक उत्तम पक्कूट तथा सूर्यपर्वतकी मध्यम लंबाईका प्रमाण है ॥ २८५५ ॥ $१९८०९५०\frac{१}{३}\frac{१}{३} + ९५४\frac{१}{३}\frac{१}{३} = १९८१९०४\frac{१}{३}\frac{१}{३}$ ।

नौ, पांच, आठ, दो, आठ, नौ और एक, इन अंकोंके क्रमसे जो संख्या उत्पन्न हो उतने योजन और चौरासी भाग अधिक दोनों पर्वतोंकी अन्तिम तथा वल्लु (गंधा) और कच्छकावती देशकी आदिम लंबाई है ॥ २८५६ ॥

$$१९८१९०४\frac{१}{३}\frac{१}{३} + ९५४\frac{१}{३}\frac{१}{३} = १९८२८५९\frac{१}{३}\frac{१}{३} ।$$

सात, शून्य, तीन, दो, नौ, नौ और एक, इन अंकोंके क्रमसे जो संख्या उत्पन्न हो उतने योजन और एकसौ चालीस भाग अधिक वल्लु (गंधा) व कच्छकावतीकी मध्यम लंबाईका प्रमाण है ॥ २८५७ ॥ $१९८२८५९\frac{१}{३}\frac{१}{३} + ९४४८\frac{१}{३}\frac{१}{३} = १९९२३०७\frac{१}{३}\frac{१}{३}$ ।

पांच, पांच, सात, एक, शून्य, शून्य और दो, इन अंकोंके क्रमसे जो संख्या उत्पन्न हो उतने योजन और एकसौ छ्यानचै भाग अधिक दोनों देशोंकी अन्तिम तथा प्रहवती व फेनमालिनी नामक दो विभंगनदियोंकी आदिम लंबाईका प्रमाण है ॥ २८५८ ॥

$$१९९२३०७\frac{१}{३}\frac{१}{३} + ९४४८\frac{१}{३}\frac{१}{३} = २००१७५५\frac{१}{३}\frac{१}{३} ।$$

चार, नौ, नौ, एक, शून्य, शून्य और दो, इन अंकोंके क्रमसे जो संख्या उत्पन्न हो उतने योजन आर एकसौ बीस भाग अधिक प्रहवती और फेनमालिनी नदीकी मध्यम लंबाईका प्रमाण है ॥ २८५९ ॥ $२००१७५५\frac{१}{३}\frac{१}{३} + २३८\frac{१}{३}\frac{१}{३} = २००१९९४\frac{१}{३}\frac{१}{३}$ ।

तियतियदोहोखणभदो खिय अंसा तहेव चउदालं । अंतं दोसरियाणं आदी आवत्तवप्पकावदिए ॥ २८६०

२००२२३३ । ४४

२१२

एकट्ठं छकेकं एकं खं दोग्गिण अंस एकसयं । मज्झिमल्लयदीहत्तं आवत्तावप्पकावदिए ॥ २८६१

२०११६८१ । १००

२१२

णवदुगिगिदोणिसंदुग अंसा छप्पणभधिय एकसयं । दोविजयाणं अंतं आदिहं णल्लिणागणणे ॥ २८६२

२०२११२९ । १५६

२१२

चउअडखंदुगदोणभदुअंककमे^१ जोयणाणि अंसा य । चउसट्ठी मज्झिहे णागणणे णल्लिणकूडमि ॥ २८६३

२०२२०८४ । ६४

२१२

अडतियणभतियदुगणभदो खिय अंसा सयं च चुलसीदी । दोसु गिरीणं अंतं आदिहं दोसु विजयाणं ॥ २८६४

२०२३०३८ । १८४

२१२

तीन, तीन, दो, दो, शून्य, शून्य और दो, इन अंकोंके क्रमसे जो संख्या उत्पन्न हो उतने योजन और चवालीस भाग अधिक दोनों नदियोंकी अन्तिम तथा आवर्ता व वप्रकावती क्षेत्रकी आदिम लंबाई है ॥ २८६० ॥ $२००१९९४\frac{३}{३} + २३८\frac{३}{३} = २००२२३३\frac{६}{३}$ ।

एक, आठ, छह, एक, एक, शून्य और दो, इन अंकोंके क्रमसे जो संख्या उत्पन्न हो उतने योजन और एकसौ भाग अधिक आवर्ता व वप्रकावतीकी मध्यम लंबाई है ॥ २८६१ ॥

$$२००२२३३\frac{६}{३} + ९४४\frac{५}{३} = २०११६८१\frac{११}{३}$$

नौ, दो, एक, एक, दो, शून्य और दो, इन अंकोंके क्रमसे जो संख्या उत्पन्न हो उतने योजन और एकसौ छप्पन भाग अधिक दोनों क्षेत्रोंकी अन्तिम तथा नलिन व नाग पर्वतकी आदिम लंबाई है ॥ २८६२ ॥ $२०११६८१\frac{११}{३} + ९४४\frac{५}{३} = २०२११२९\frac{५}{३}$

चार, आठ, शून्य, दो, दो, शून्य और दो, इन अंकोंके क्रमसे जो संख्या उत्पन्न हो उतने योजन और चौंसठ भाग अधिक नागनग व नलिनकूटकी मध्यम लंबाईका प्रमाण है ॥ २८६३ ॥ $२०२११२९\frac{५}{३} + ९५४\frac{३}{३} = २०२२०८४\frac{८}{३}$ ।

आठ, तीन, शून्य, तीन, दो, शून्य और दो, इन अंकोंके क्रमसे जो संख्या उत्पन्न हो उतने योजन और एकसौ चौरासी भाग अधिक दोनों पर्वतोंकी अन्तिम तथा लागलावर्ता व महावप्रा देशकी आदिम लंबाई है ॥ २८६४ ॥

$$२०२२०८४\frac{८}{३} + ९५४\frac{३}{३} = २०२३०३८\frac{११}{३}$$

१ द व पव्वकावदिए. २ द व दो अंककमे.

सगअडचउदुगतिथणभदो खिय अंसा तहेव अडवीसा । मज्झिअल्लयदीहत्तं महवण्णे लंगलावत्ते ॥ २८६५

$$\begin{array}{r} २०३२४८७ । २८ \\ २१२ \end{array}$$

पणतियणवडुगिचउणभदोपिण य अंसा तहेव चुलसीदी । दोविजयाणं अंतं आदिल्लं दोसु सरियाणं ॥ २८६६

$$\begin{array}{r} २०४१९३५ । ८४ \\ २१२ \end{array}$$

अउसत्तएडुगचउणभदो अंसा कमेण अट्टं च । गंभीरमालिणीए मज्झिअल्लं होदि दीहाए ॥ २८६७

$$\begin{array}{r} २०४२१७४ । ८ \\ २१२ \end{array}$$

दुगएडुगचउणभदो खिय अंसा सयं च चउतालं । दोणिणणइणं अंतं आदिल्लं दोसु विजयाणं ॥ २८६८

$$\begin{array}{r} २०४२४१२ । १४४ \\ २१२ \end{array}$$

णभउडुगिपण्णभदो खिय अंसाणि दोणिणसयमेत्तं । मज्झिअल्लयदीहत्तं पोक्सलविजए सुवप्पाए ॥ २८६९

$$\begin{array}{r} २०५१८६० । २०० \\ २१२ \end{array}$$

सात, आठ, चार, दो, तीन, शून्य और दो, इन अंकोंके क्रमसे जो संख्या उत्पन्न हो उतने योजन और अट्टाईस भाग अधिक महावप्रा व लंगलावर्ताकी मध्यम लंबाईका प्रमाण है ॥ २८६५ ॥ $२०३२४८७ \frac{१}{२} \frac{६}{३} + ९४४८ \frac{५}{३} \frac{६}{३} = २०३२४८७ \frac{२}{३} \frac{६}{३}$ ।

पांच, तीन, नौ, एक, चार, शून्य और दो, इन अंकोंके क्रमसे जो संख्या उत्पन्न हो उतने योजन और चौरासी भाग अधिक दोनों विजयोंकी अन्तिम तथा गंभीरमालिनी व पंकवती नामक दो नदियोंकी आदिम लंबाई है ॥ २८६६ ॥

$$२०३२४८७ \frac{२}{३} \frac{६}{३} + ९४४८ \frac{५}{३} \frac{६}{३} = २०४१९३५ \frac{६}{३} \frac{६}{३}$$

चार, सात, एक, दो, चार, शून्य और दो, इन अंकोंके क्रमसे जो संख्या उत्पन्न हो उतने योजन और आठ भाग अधिक गंभीरमालिनी व पंकवतीकी मध्यम लंबाई है ॥ २८६७ ॥

$$२०४१९३५ \frac{६}{३} \frac{६}{३} + २३८ \frac{३}{३} \frac{६}{३} = २०४२१७४ \frac{६}{३} \frac{६}{३}$$

दो, एक, चार, दो, चार, शून्य और दो, इन अंकोंके क्रमसे जो संख्या उत्पन्न हो उतने योजन और एकसौ चवालीस भाग अधिक दोनों नदियोंकी अन्तिम तथा पुष्कला व सुवप्रा नामक दो क्षेत्रोंकी आदिम लंबाई है ॥ २८६८ ॥

$$२०४२१७४ \frac{६}{३} \frac{६}{३} + २३८ \frac{३}{३} \frac{६}{३} = २०४२४१२ \frac{६}{३} \frac{६}{३}$$

शून्य, छह, आठ, एक, पांच, शून्य और दो, इन अंकोंके क्रमसे जो संख्या उत्पन्न हो उतने योजन और दोसौ भागमात्र अधिक पुष्कला व सुवप्रा विजयकी मध्यम लंबाई है ॥ २८६९ ॥

$$२०४२४१२ \frac{६}{३} \frac{६}{३} + ९४४८ \frac{५}{३} \frac{६}{३} = २०५१८६० \frac{३}{३} \frac{६}{३}$$

पत्रपभतियद्दगिछणभदो खिय अंसा य होंति चउदालं । दोविजयाणं अंतं आदिल्लं एकसेलचंदणगे ॥ २८७०

२०६१३०९ । ४४

२१२

तियछद्दोद्दोछणभदो खिय अंसा सयं च चउसट्ठी । मज्झिमल्लयदीहसं होदि पुढं एकसेलचंदणगे ॥ २८७१

२०६२२६३ । १६४

२१२

अट्ठिगिदुगतगिछणभदो खिय अंसा दुहत्तरी अंतं । दीहं दोसु गिराणं आदी वप्पाए पोक्खलावादिए ॥ २८७२

२०६३२१८ । ७२

२१२

छच्छकछकदुगसगणभदुगअंसा सयं च अडवीसं । मज्झिमल्लयदीहसं वप्पाए पोक्खलावादिए ॥ २८७३

२०७२६६६ । १२८

२१२

चउद्दक्किं दुगअडणभदो अंसा सयं च चुलसीदी । वप्पाए अंतदीहं आदिल्लं देवभूदरणाणं ॥ २८७४

२०८२११४ । १८४

२१२

नौ, शून्य, तीन, एक, छह, शून्य और दो, इन अंकोंके क्रमसे जो संख्या उत्पन्न हो उतने योजन और चवालीस भाग अधिक दोनो विजयोंकी अन्तिम तथा एकशैल और चन्द्रनगकी आदिम लंबाई है ॥ २८७० ॥ $२०५१८६० \frac{३}{४} \frac{३}{४} + ९४४८ \frac{५}{४} \frac{६}{४} = २०६१३०९ \frac{५}{४} \frac{६}{४}$ ।

तीन, छह, दो, दो, छह, शून्य और दो, इन अंकोंके क्रमसे जो संख्या उत्पन्न हो उतने योजन और एकसौ चौंसठ भाग अधिक एकशैल व चन्द्रनगकी मध्यम लंबाई है ॥ २८७१ ॥

$$२०६१३०९ \frac{५}{४} \frac{६}{४} + ९५४ \frac{३}{४} \frac{३}{४} = २०६२२६३ \frac{३}{४} \frac{६}{४} ।$$

आठ, एक, दो, तीन, छह, शून्य और दो, इन अंकोंके क्रमसे जो संख्या उत्पन्न हो उतने योजन और नहत्तर भाग अधिक दोनो पर्वतोंकी अन्तिम तथा वप्रा व पुष्कलावती देशकी आदिम लंबाई है ॥ २८७२ ॥ $२०६२२६३ \frac{३}{४} \frac{६}{४} + ९५४ \frac{३}{४} \frac{३}{४} = २०६३२१८ \frac{५}{४} \frac{६}{४} ।$

छह, छह, छह, दो, सात, शून्य और दो, इन अंकोंके क्रमसे जो संख्या उत्पन्न हो उतने योजन और एकसौ अट्ठाईस भाग अधिक वप्रा व पुष्कलावती देशकी मध्यम लंबाईका प्रमाण है ॥ २८७३ ॥ $२०६३२१८ \frac{५}{४} \frac{६}{४} + ९४४८ \frac{५}{४} \frac{६}{४} = २०७२६६६ \frac{३}{४} \frac{६}{४} ।$

चार, एक, एक, दो, आठ, शून्य और दो, इन अंकोंके क्रमसे जो संख्या उत्पन्न हो उतने योजन और एकसौ चौरासी भाग अधिक वप्रादेशकी अन्तिम तथा देवारण्य व भूतारण्यकी आदिम लंबाई है ॥ २८७४ ॥ $२०७२६६६ \frac{३}{४} \frac{६}{४} + ९४४८ \frac{५}{४} \frac{६}{४} = २०८२११४ \frac{३}{४} \frac{६}{४} ।$

१ द ब अंसा य. २ द एकएकं.

TP. 65

तियणवत्तस्सगज्जणभदो चिय अंसा सयं च छप्पणं । मज्झिमल्लयदीहत्तं पत्तेकं देवभूदरणाणं' ॥ २८७५

२०८७६९३ । १५६
२१२

दोसगदुगतिगणवणभदो चिय अंसा सयं च अडवीसं । पत्तेकं अंतिल्लं दीहत्तं देवभूदरणाणं' ॥ २८७६

२०९३२७२ । १२८
२१२

कच्छादिप्पहुदीणं तिविहवियप्पं णिरुविदं सच्चं । विजयाए मंगलावदिपमुहाए तं च वत्तच्चं ॥ २८७७

कच्छादिसु विजयाणं आदिममज्झिमल्लचरिमदीहत्तं । विजयद्वरुंदमंत्रणिय अत्तकदे इच्छिदस्स दीहत्तं ॥ २८७८

सोहसु मज्झिमसुइए मेरुगिरिं दुगुणभइसालवणं । सा सुई पम्मादीपरियंतं मंगलावदिए ॥ २८७९

तियपणवत्तखंणभपणएकं अंसा चउत्तरं दुसयं । अंककमे दीहत्तं आदिल्लो पडममंगलावदिए ॥ २८८०

१५००९५३ । २०४
२१२

तीन, नौ, छह, सात, आठ, शून्य और दो, इन अंकोंके क्रमसे जो संख्या उत्पन्न हो उतने योजन और एकसौ छप्पन भाग अधिक देवारण्य व भूतारण्यमेसे प्रत्येककी मध्यम लंबाई है ॥ २८७५

$$२०८२११४\frac{३}{६}\frac{६}{६} + ५५७८\frac{१}{३}\frac{६}{६} = २०८७६९३\frac{३}{६}\frac{६}{६} ।$$

दो, सात, दो, तीन, नौ, शून्य और दो, इन अंकोंके क्रमसे जो संख्या उत्पन्न हो उतने योजन और एकसौ अट्ठाईस भाग अधिक देवारण्य व भूतारण्यमेसे प्रत्येककी अन्तिम लंबाईका प्रमाण है ॥ २८७६ ॥ $२०८७६९३\frac{३}{६}\frac{६}{६} + ५५७८\frac{१}{३}\frac{६}{६} = २०९३२७२\frac{३}{६}\frac{६}{६} ।$

यहां कच्छादिकोंकी तीन प्रकारकी लंबाईका सब कथन किया जा चुका है । अब मंगलावतीप्रमुख क्षेत्रादिकोंका वह लंबाईका प्रमाण बतलाया जाता है ॥ २८७७ ॥

कच्छादिक क्षेत्रोंकी आदिम, मध्यम और अन्तिम लंबाईमेंसे विजयाईके विस्तारको घटाकर शेषको आधा करनेपर इच्छित क्षेत्रोंकी लंबाईका प्रमाण होता है ॥ २८७८ ॥

पुष्कराईकी मध्यम सूचीमेंसे मेरुपर्वत और दुगुणे भद्रशालवनके विस्तारको घटा देनेपर जो शेष रहे उतना मंगलावतीसे पद्मादिपर्वत सूचीका प्रमाण है ॥ २८७९ ॥

$$३७००००० - (९४०० + ४३१५१६) = ३२५९०८४ ।$$

तीन, पांच, नौ, शून्य, शून्य, पांच और एक, इन अंकोंके क्रमसे जो संख्या उत्पन्न हो उतने योजन और दोसा चार भाग अधिक पद्मा व मंगलावती क्षेत्रकी आदिम लंबाईका प्रमाण है ॥ २८८० ॥ $१५००९५३\frac{३}{६}\frac{६}{६} ।$

१ द रणाए. २ द व रणाए. ३ द व सुईए. ४ द व गिरिंद दुगुणं. ५ द व तिय-
पणवत्तखंणभपणएकंसा.

पणभपणहृगिणत्रचउएकं अंसा सथं च अडदालं । मञ्जिलपदीहत्तं पम्माए मंगलावदिणं ॥ २८८१

$$\begin{array}{r} १४९१५०५ । १४८ \\ २१२ \end{array}$$

सगपणभभट्टगअडचउएकं अंसा कमेण वाणउदी । दोविजयाणं अंतं वक्खारणगाण आदिहं ॥ २८८२

$$\begin{array}{r} १४८२०५७ । ९२ \\ २१२ \end{array}$$

दुग्गणभएक्किगिअडचउएकं अंसा सयेण चुलसीदी । सड्डोवदिमार्यजणगिरिम्मि मञ्जिलदीहत्तं ॥ २८८३

$$\begin{array}{r} १४८११०२ । १८४ \\ २१२ \end{array}$$

अट्टचउएकणभभडचउएकंसा कमेण चउसट्ठी । दोसु गिरीणं अंतं आदिहं दोणिगविजयाणं ॥ २८८४

$$\begin{array}{r} १४८०१४८ । ६४ \\ २१२ \end{array}$$

खणभसगणभसगचउहृगि अंसा अट्ठं मञ्जदीहत्तं । पत्तेक सुपम्माए रंमणिजाणामविजयाए ॥ २८८५

$$\begin{array}{r} १४७०७०० । ८ \\ २१२ \end{array}$$

पांच, शून्य, पांच, एक, नौ, चार और एक, इन अंकोंके क्रमसे जो संख्या उत्पन्न हो उतने योजन आर एकसौ अडतालीस भाग अधिक पद्मा व मंगलावती क्षेत्रकी मध्यम लंबाई है ॥ २८८१ ॥ $१५००९५३\frac{३०४}{२१२} - ९४४८\frac{५६}{२१२} = १४९१५०५\frac{१४८}{२१२}$ ।

सात, पांच, शून्य, दो, आठ, चार और एक, इन अंकोंके क्रमसे जो संख्या उत्पन्न हो उतने योजन और वानवै भाग अधिक दोनों क्षेत्रोंकी अन्तिम तथा श्रद्धावान् और आत्मांजन वक्षार-पर्वतकी आदिम लंबाई है ॥ २८८२ ॥

$$१४९१५०५\frac{१४८}{२१२} - ९४४८\frac{५६}{२१२} = १४८२०५७\frac{९२}{२१२}$$

दो, शून्य, एक, एक, आठ, चार और एक, इन अंकोंके क्रमसे जो संख्या उत्पन्न हो उतने योजन और एकसौ चौरासी भाग अधिक श्रद्धावान् और आत्मांजन पर्वतकी मध्यम लंबाई है ॥ २८८३ ॥ $१४८२०५७\frac{९२}{२१२} - ९५४\frac{१३०}{२१२} = १४८११०२\frac{१८४}{२१२}$ ।

आठ, चार, एक, शून्य, आठ, चार और एक, इन अंकोंके क्रमसे जो संख्या उत्पन्न हो उतने योजन और चौंसठ भाग अधिक दोनों पर्वतोंकी अन्तिम तथा सुपद्मा व रमणीया नामक दो देशोंकी आदिम लंबाईका प्रमाण है ॥ २८८४ ॥

$$१४८११०२\frac{१८४}{२१२} - ९५४\frac{१३०}{२१२} = १४८०१४८\frac{६}{२१२}$$

शून्य, शून्य, सात, शून्य, सात, चार और एक, इन अंकोंके क्रमसे जो संख्या उत्पन्न हो उतने योजन और आठ भागमात्र अधिक सुपद्मा व रमणीया नामक दो देशोंमेंसे प्रत्येककी मध्यम लंबाई है ॥ २८८५ ॥ $१४८०१४८\frac{६}{२१२} - ९४४८\frac{५६}{२१२} = १४७०७००\frac{८}{२१२}$ ।

१ द वक्खारहणं. २ द व संडावदिं. ३ द व आदीओ. ४ द व अट्टेव. ५ रमणिगाम.

इगिपणदोइगिउएकं अंसा सयं च चउसट्टी । दोविजयाणं अंतं आदिहं दोविभंगसरियाणं ॥ २८८६

$$\frac{१४६१२५१}{२१२} \mid \frac{१६४}{२१२}$$

तियइगिणभइगिउएकं अंसा तहेव अडवीसं । मज्झिहं क्षीरोदे उम्मत्तणइम्मि पत्तेकं ॥ २८८७

$$\frac{१४६१०१३}{२१२} \mid \frac{२८}{२१२}$$

चउसगसगणभउकं चउएकंसा सयं च चउरधियं । दोणं णईणमंतिमदीहत्तं आदि' दोसु विजयाणं ॥ २८८८

$$\frac{१४६०७७४}{२१२} \mid \frac{१०४}{२१२}$$

छहोतियइगिपणचउएकं अंसा तहेव अडदालं । मज्झिहयविस्थारं महपम्मसुरम्मविजयाए' ॥ २८८९

$$\frac{१४५१३२६}{२१२} \mid \frac{४८}{२१२}$$

सगसगअडइगिचउचउएकं अंसा य दुसयचउरधियं । दोविजयाणं अंतं आदिहं दोसु वक्खारे ॥ २८९०

$$\frac{१४४१८७७}{२१२} \mid \frac{२०४}{२१२}$$

एक, पांच, दो, एक, छह, चार और एक, इन अंकोंके क्रमसे जो संख्या उत्पन्न हो उतने योजन और एकसौ चौंसठ भाग अधिक दोनों क्षेत्रोंकी अन्तिम तथा क्षीरोदा उन्मत्तजला नामक दो विभंगनदियोंकी आदिम लंबाई है ॥ २८८६ ॥

$$\frac{१४७०७००}{२१२} - \frac{९४४८}{२१२} = \frac{१४६१२५१}{२१२}$$

तीन, एक, शून्य, एक, छह, चार और एक, इन अंकोंके क्रमसे जो संख्या उत्पन्न हो उतने योजन और अट्ठाईस भाग अधिक क्षीरोदा व उन्मत्तजला नदियोंमेंसे प्रत्येककी मध्यम लंबाई है ॥ २८८७ ॥ $\frac{१४६१२५१}{२१२} - \frac{२३८}{२१२} = \frac{१४६१०१३}{२१२}$

चार, सात, सात, शून्य, छह, चार और एक, इन अंकोंके क्रमसे जो संख्या उत्पन्न हो उतने योजन और एकसौ चार भाग अधिक दोनों नदियोंकी अन्तिम तथा महापद्मा व सुरम्या नामक दो देशोंकी आदिम लंबाई है ॥ २८८८ ॥

$$\frac{१४६१०१३}{२१२} - \frac{२३८}{२१२} = \frac{१४६०७७४}{२१२}$$

छह, दो, तीन, एक, पांच, चार और एक, इन अंकोंके क्रमसे जो संख्या उत्पन्न हो उतने योजन और अड़तालीस भाग अधिक महापद्मा व सुरम्या नामक देशका मध्यम विस्तार है ॥ २८८९ ॥ $\frac{१४६०७७४}{२१२} - \frac{९४४८}{२१२} = \frac{१४५१३२६}{२१२}$

सात, सात, आठ, एक, चार, चार और एक, इन अंकोंके क्रमसे जो संख्या उत्पन्न हो उतने योजन और दोसौ चार भाग अधिक दोनों देशोंकी अन्तिम तथा अंजन और विजटावान् इन दो वक्खारपर्वतोंकी आदिम लंबाई है ॥ २८९० ॥

$$\frac{१४५१३२६}{२१२} - \frac{९४४८}{२१२} = \frac{१४४१८७७}{२१२}$$

१ द व आदिओ. २ द व महपम्मसुरम्मविजयाए.

तियत्रोणवणभचउचउएकं अंसा य होंति बुलसीदी । अंजणविजडावदिए होदि हु मज्झिल्लदीहत्तं ॥ २८९१

$$\begin{array}{r} १४४०९२३ । ८४ \\ २१२ \end{array}$$

अट्टुणवणव्रतियचउएकं अंसा छहत्तरेकसयं । दोवक्खारगिरीणं अंतं आदी हु दोण्णिणविजयाणं ॥ २८९२

$$\begin{array}{r} १४३९९६८ । १७६ \\ २१२ \end{array}$$

णभदोपणणभतियचउएकं अंसा सयं च बीसधियं । मज्झिल्लयदीहत्तं रग्माए पम्मकावदिए ॥ २८९३

$$\begin{array}{r} १४३०५२० । १२० \\ २१२ \end{array}$$

दोसगणभएककुगं चउएकंसा तहेव चउसट्ठी । दोविजयाणं अंतं आदिल्लं दोविभंगसरियाणं ॥ २८९४

$$\begin{array}{r} १४२१०७२ । ६४ \\ २१२ \end{array}$$

तियतियअडणभदोचउएकं अंसा सयं च चालधियं । मत्तजले सीतोदे पत्तेक्कं मज्झदीहत्तं ॥ २८९५

$$\begin{array}{r} १४२०८३३ । १४० \\ २१२ \end{array}$$

तीन, दो, नौ, शून्य, चार, चार और एक, इन अंकोंके क्रमसे जो संख्या उत्पन्न हो उतने योजन और चौरासी भाग अधिक अंजन और विजटावान् पर्वतकी मध्यम लंबाई है ॥ २८९१ ॥

$$१४४१८७७\frac{३}{२}\frac{४}{२} - ९५४\frac{३}{२}\frac{३}{२} = १४४०९२३\frac{३}{२}\frac{४}{२} ।$$

आठ, छह, नौ, नौ, तीन, चार और एक, इन अंकोंके क्रमसे जो संख्या उत्पन्न हो उतने योजन और एकसौ छपत्तर भाग अधिक दो वक्खारपर्वतोंकी अन्तिम तथा रग्मा व पम्मकावती नामक दो देशोंकी आदिम लंबाईका प्रमाण है ॥ २८९२ ॥

$$१४४०९२३\frac{६}{२}\frac{४}{२} - ९५४\frac{३}{२}\frac{३}{२} = १४३९९६८\frac{३}{२}\frac{४}{२} ।$$

शून्य, दो, पांच, शून्य, तीन, चार और एक, इन अंकोंके क्रमसे जो संख्या उत्पन्न हो उतने योजन और एकसौ बीस भाग अधिक रग्मा व पम्मकावती देशकी मध्यम लंबाई है ॥ २८९३ ॥

$$१४३९९६८\frac{३}{२}\frac{४}{२} - ९४४८\frac{५}{२}\frac{६}{२} = १४३०५२०\frac{३}{२}\frac{४}{२} ।$$

दो, सात, शून्य, एक, दो, चार और एक, इन अंकोंके क्रमसे जो संख्या उत्पन्न हो उतने योजन और चौंसठ भाग अधिक दोनों देशोंकी अन्तिम तथा मत्तजला व सीतोदा नामक दो विभंगनदियोंकी आदिम लंबाई है ॥ २८९४ ॥

$$१४३०५२०\frac{३}{२}\frac{४}{२} - ९४४८\frac{५}{२}\frac{६}{२} = १४२१०७२\frac{६}{२}\frac{४}{२} ।$$

तीन, तीन, आठ, शून्य, दो, चार और एक, इन अंकोंके क्रमसे जो संख्या उत्पन्न हो उतने योजन और एकसौ चालीस भाग अधिक मत्तजला और सीतोदासे प्रत्येककी मध्यम लंबाई है ॥ २८९५ ॥ $१४२१०७२\frac{६}{२}\frac{४}{२} - २३८\frac{३}{२}\frac{३}{२} = १४२०८३३\frac{३}{२}\frac{४}{२} ।$

एगणवपण्णभदोचउएकं अंसा य होति चत्तारि । दोसरियाणं अंतं आदिल्लं दोसु विजयाणं ॥ २८९६

$$१४२०५९५ । ४$$

$$२१२$$

छउउइगिएककेकं चउरेकंसा सयं च सट्टिउदं । मज्झिमए दीहत्तं संखाए वप्पकावदिए ॥ २८९७

$$१४१११४६ । १६०$$

$$२१२$$

अडणवछनकेककणभं चउएकंसा सयं च चउरविथं । दोविजयाणं अंतं आदिल्लं दोसु वक्खारे ॥ २८९८

$$१४०१६९८ । १०४$$

$$२१२$$

तिपचउसगणभगयणं चउरेकंसा सयं च छणउदी । मज्झिमए दीहत्तं आसीविसवेसमणकूडे ॥ २८९९

$$१४००७४३ । १९६$$

$$२१२$$

गवअडसगणवणवतियएकं अंसा छहत्तरी होति । दोवक्खारे अंतं आदिल्लं दोसु विजयाणं ॥ २९००

$$१३९९७८९ । ७६$$

$$२१२$$

पांच, नौ, पांच, शून्य, दो, चार और एक, इन अंकोंके क्रमसे जो संख्या उत्पन्न हो उतने योजन और चार भाग अधिक दोनों नदियोंकी अन्तिम तथा शंखा और वप्रकावती नामक दो देशोंकी आदिम लंबाई है ॥ २८९६ ॥

$$१४२०८३३\frac{१४०}{२१२} - २३८\frac{१३६}{२१२} = १४२०५९५\frac{४}{२१२} ।$$

छह, चार, एक, एक, एक, चार और एक, इन अंकोंके क्रमसे जो उत्पन्न हो उतने योजन और एकसौ साठ भाग अधिक शंखा और वप्रकावती देशकी मध्यम लंबाई है ॥ २८९७ ॥

$$१४२०५९५\frac{४}{२१२} - ९४४८\frac{५६}{२१२} = १४१११४६\frac{१६०}{२१२} ।$$

आठ, नौ, छह, एक, शून्य, चार और एक, इन अंकोंके क्रमसे जो संख्या उत्पन्न हो उतने योजन और एकसौ चार भाग अधिक दोनों देशोंकी अन्तिम तथा आशीविष व वैश्रवणकूट नामक दो वक्षारपर्वतोंकी आदिम लंबाई है ॥ २८९८ ॥

$$१४१११४६\frac{१६०}{२१२} - ९४४८\frac{५६}{२१२} = १४०१६९८\frac{१०४}{२१२} ।$$

तीन, चार, सात, शून्य, शून्य, चार और एक, इन अंकोंके क्रमसे जो संख्या उत्पन्न हो उतने योजन और एकसौ छयानवै भाग अधिक आशीविष और वैश्रवणकूटकी मध्यम लंबाई है ॥ २८९९ ॥ $१४०१६९८\frac{१०४}{२१२} - ९५४\frac{३३६}{२१२} = १४००७४३\frac{१९६}{२१२} ।$

नौ, आठ, सात, नौ, नौ, तीन और एक, इन अंकोंके क्रमसे जो संख्या उत्पन्न हो उतने योजन और छयत्तर भाग अधिक दोनों वक्षारपर्वतोंकी अन्तिम तथा महावप्रा व नलिन देशकी आदिम लंबाई है ॥ २९०० ॥ $१४००७४३\frac{१९६}{२१२} - ९५४\frac{३३६}{२१२} = १३९९७८९\frac{७६}{२१२} ।$

इगिचउतियणभणवतियएकं अंसा क्रमेण वीसं च । मज्झिमए दीहत्तं महवप्पाणलिणविजयमि ॥ २९०१

१३९०३४१ । २०

२१२

दोणवज्जणभअट्टतियएकं अंसा छहत्तरधियसयं । दोविजयाणं अंतं आदिहं दोविभंगसरियाणं ॥ २९०२

१३८०८९२ । १७६

२१२

चउपणछणभअडतियएकं अंसा व चाल मज्झिमए । दीहत्तं तत्तजले अंतरवाहीए पत्तेकं ॥ २९०३

१३८०६५४ । ४०

२१२

पणइगिचउणभअडतियएकं अंसा य सोलसधियसयं । दोविभंगणईणं अंतं आदिल्ल दोसु विजयाणं ॥ २९०४

१३८०४१५ । ११६

२१२

सगछणवणभसगतियएकं अंसा य सट्ठि परिमाणं । मज्झिमपदेसदीहं कुमुदाए सुवप्पविजयमि ॥ २९०५

१३७०९६७ । ६०

२१२

एक, चार, तीन, शून्य, नौ, तीन और एक, इन अंकोंके क्रमसे जो संख्या उत्पन्न हो उतने योजन और बीस भाग अधिक महावप्रा व नलिन क्षेत्रकी मध्यम लंबाई है ॥ २९०१ ॥

$$१३९९७८९ \frac{७६}{२१२} - ९४४८ \frac{५६}{२१२} = १३९०३४१ \frac{२०}{२१२} ।$$

दो, नौ, आठ, शून्य, आठ, तीन और एक, इन अंकोंके क्रमसे जो संख्या उत्पन्न हो उतने योजन और एकसौ छत्तर भाग अधिक दोनों क्षेत्रोंकी अन्तिम तथा तप्तजला व अन्तरवाहिनी नामक दो विभंगनदियोंकी आदिम लंबाई है ॥ २९०२ ॥

$$१३९०३४१ \frac{२०}{२१२} - ९४४८ \frac{५६}{२१२} = १३८०८९२ \frac{१७६}{२१२} ।$$

चार, पांच, छह, शून्य, आठ, तीन और एक, इन अंकोंके क्रमसे जो संख्या उत्पन्न हो उतने योजन और चालीस भाग अधिक तप्तजला व अन्तरवाहिनीमेंसे प्रत्येककी मध्यम लंबाईका प्रमाण है ॥ २९०३ ॥ $१३८०८९२ \frac{१७६}{२१२} - २३८ \frac{१३६}{२१२} = १३८०६५४ \frac{४०}{२१२} ।$

पांच, एक, चार, शून्य, आठ, तीन और एक, इन अंकोंके क्रमसे जो संख्या उत्पन्न हो उतने योजन और एकसौ सोलह भाग अधिक दोनों विभंगनदियोंकी अन्तिम तथा कुमुदा व सुवप्रा नामक दो देशोंकी आदिम लंबाई है ॥ २९०४ ॥

$$१३८०६५४ \frac{४०}{२१२} - २३८ \frac{१३६}{२१२} = १३८०४१५ \frac{११६}{२१२} ।$$

सात, छह, नौ, शून्य, सात, तीन और एक, इन अंकोंके क्रमसे जो संख्या उत्पन्न हो उतने योजन और साठ भागप्रमाण कुमुदा व सुवप्रा क्षेत्रके मध्यप्रदेशकी लंबाई है ॥ २९०५ ॥

$$१३८०४१५ \frac{११६}{२१२} - ९४४८ \frac{५६}{२१२} = १३७०९६७ \frac{६०}{२१२} ।$$

१ द व अडतियएकं. २ द सगछणवणभं. ३ द सुवच्छं.

णवएकपंचएकं छत्तियएक्का तद्देव चउअंसा । दोविजयदुवक्खारे अंतिल्लादिल्लदीहत्तं ॥ २९०६

१३६१५१९ । ४

२१२

चउछकपंचणभछत्तियएक्का सयं च छण्णवदी । मज्झिल्लं वक्खारे सुहावहक्खे तिकूडणगे ॥ २९०७

१३६०५६४ । १९६

२१२

(?)

णवणमछण्णवपणत्तियएक्का अंसा हुवेदि चालीसं । दोवक्खारदुविजए अंतिल्लादिल्लदीहत्तं ॥ २९०८

१३५९६०९ । ४०

२१२

(?)

द्विगिछकएकणभपणत्तियएक्का सयं च छण्णउदी । सरिदाए^१ वप्पविजए पत्तेकं मज्झदीहत्तं ॥ २९०९

१३५०१६१ । १९६

२१२

(?)

नौ, एक, पांच, एक, छह, तीन और एक, इन अंकोंके क्रमसे जो संख्या उत्पन्न हो उतने योजन और चार भाग अधिक दोनों क्षेत्रों तथा सुखावह व त्रिकूट नामक दो वक्षारपर्वतोंकी क्रमशः अन्तिम और आदिम लंबाईका प्रमाण है ॥ २९०६ ॥

$$१३७०९६७ \frac{१}{२} \frac{१}{२} - ९४४८ \frac{१}{२} \frac{१}{२} = १३६१५१९ \frac{१}{२} \frac{१}{२}$$

चार, छह, पांच, शून्य छह, तीन और एक, इन अंकोंके क्रमसे जो संख्या उत्पन्न हो उतने योजन और एकसौ छ्यानत्रै भाग अधिक सुखावह व त्रिकूटनग नामक वक्षारपर्वतकी मध्यम लंबाई है ॥ २९०७ ॥ १३६०५६४ $\frac{१}{२} \frac{१}{२} \frac{१}{२}$ (?)

$$१३६१५१९ \frac{४}{२} \frac{१}{२} - ९५४ \frac{१}{२} \frac{१}{२} = १३६०५६४ \frac{१}{२} \frac{१}{२}$$

सूचना—यहां प्रक्रियासे ९६ अंश आते हैं किन्तु मूलमें शब्दों और अंकों दोनोंमें १९६ संख्या पाई जाती है । आगे की गाथा नं. २९०८ में भी क्रमप्राप्त प्रक्रियासे ८८ अंश आते हैं, किन्तु वहां मूलमें ४० अंश पाये जाते हैं जो न तो पूर्ववर्ती ९६ अंशोंको लेकर घटानेसे आते और न १९६ मेंसे । इसी प्रकार आगेके अंक भी प्रक्रियानुसार सिद्ध नहीं होते ।

नौ, शून्य, छह, नौ, पांच, तीन और एक, इन अंकोंके क्रमसे जो संख्या उत्पन्न हो उतने योजन और चालीस भाग अधिक दोनों वक्षारों तथा सरिता व वप्रा नामक दो देशोंकी क्रमशः अन्तिम और आदिम लंबाईका प्रमाण है ॥ २९०८ ॥ १३५९६०९ $\frac{४}{२} \frac{१}{२}$ (?)

$$१३६०५६४ \frac{१}{२} \frac{१}{२} - ९५४ \frac{१}{२} \frac{१}{२} = १३५९६०९ \frac{१}{२} \frac{१}{२}$$

एक, छह, एक, शून्य, पांच, तीन और एक, इन अंकोंके क्रमसे जो संख्या उत्पन्न हो उतने योजन और एकसौ छ्यानत्रै भाग अधिक सरिता व वप्रा देशोंमेंसे प्रत्येककी मध्यम लंबाई है ॥ २९०९ ॥ १३५०१६१ $\frac{१}{२} \frac{१}{२} \frac{१}{२}$ (?)

$$१३५९६०९ \frac{१}{२} \frac{१}{२} - ९४४८ \frac{१}{२} \frac{१}{२} = १३५०१६१ \frac{१}{२} \frac{१}{२}$$

१ द ब सल्लिए.

तियङ्गिसगणभचउतियएककं अंसा सयं च चालधियं । दोविजए अंतिल्लं आदिल्लं देवभूदरणाणं ॥ २९१०

$$\begin{array}{r|l} १३४०७१३ । १४० & (?) \\ २१२ & \end{array}$$

चउतियङ्गिपणतितियं एककं अट्टिआधियसयअंसा । भूदादेवारण्ये हुवेदि मज्झिअदीहत्तं ॥ २९११

$$\begin{array}{r|l} १३३५१३४ । १६८ & (?) \\ २१२ & \end{array}$$

एणपंचपंचणवदुगतियएककंसा सयं च छणउदी । भूदादेवारण्ये पत्तेककं अंतदीहत्तं ॥ २९१२

$$\begin{array}{r|l} १३२९५५५ । १९६ & (?) \\ २१२ & \end{array}$$

कच्छादिसु विजयाणं आदिममज्झिअचरिमदीहत्ते । विजयडुसदमवणिय अट्टकदे तस्स दीहत्तं ॥ २९१३

दोपंचवरइमिदुगचउअडछत्तिणिणितिय अंसा य । बारस उणवीसहिदी हिमवंतगिरिस्स खेत्तफलं ॥ २९१४

$$\begin{array}{r|l} ३३६८४२१०५२ । १२ & \\ १९ & \end{array}$$

तीन, एक, सात, शून्य, चार, तीन और एक, इन अंकोंके क्रमसे जो संख्या उत्पन्न हो उतने योजन और एकसौ चालीस भाग अधिक दोनों क्षेत्रोंकी अन्तिम तथा देवारण्य व भूतारण्यकी आदिम लंबाई है ॥ २९१० ॥ $१३४०७१३\frac{१४०}{२१२} (?)$

$$१३५०१६१\frac{१३३}{२१२} - ९४४८\frac{५६}{२१२} = १३४०७१३\frac{७६}{२१२} ।$$

चार, तीन, एक, पांच, तीन, तीन और एक, इन अंकोंके क्रमसे जो संख्या उत्पन्न हो उतने योजन और एकसौ अड़सठ भाग अधिक देवारण्य व भूतारण्यकी मध्यम लंबाई है ॥ २९११ ॥ $१३३५१३४\frac{१६८}{२१२} (?)$

$$१३४०७१३\frac{७६}{२१२} - ५५७८\frac{१६४}{२१२} = १३३५१३४\frac{१०४}{२१२} ।$$

पांच, पांच, पांच, नौ, दो, तीन और एक, इन अंकोंके क्रमसे जो संख्या हो उतने योजन और एकसौ छयानवै भाग अधिक भूतारण्य व देवारण्यमेंसे प्रत्येककी अन्तिम लंबाई है ॥ २९१२ ॥ $१३२९५५५\frac{१९६}{२१२} (?)$

$$१३३५१३४\frac{१६८}{२१२} - ५५७८\frac{१६४}{२१२} = १३२९५५५\frac{३३३}{२१२} ।$$

कच्छादिक देशोंकी आदिम, मध्यम और अन्तिम लंबाईमेंसे विजयार्द्धके विस्तारको घटाकर शेषको आधा करनेपर उसकी लंबाई होती है ॥ २९१३ ॥

दो, पांच, शून्य, एक, दो, चार, आठ, छह, तीन और तीन, इन अंकोंके क्रमसे जो संख्या उत्पन्न हो उतने योजन और उनीससे भाजित बारह भागप्रमाण हिमवान्पर्वतका क्षेत्रफल है ॥ २९१४ ॥ $३३६८४२१०५२\frac{१२}{१९} ।$

१ द ब रणाए. २ द ब दीहत्तं. ३ द ब हिदो.

TP 66.

एदं चउसीदिहदे बारसकुलपव्वयाण पिंडफलं । होदि हु उसुगारजुदे चोइसगिरिरुद्धखेत्तफलं ॥ २९१५
इगिदुगचउअइछत्तियसगचउपणचउगअट्टदो कमसो । जोयणया एकंसो चोइसगिरिरुद्धपरिमाणं ॥ २९१६

२८४५४७३६८४२१ । १

१९

अट्टणवणभचउक्का सत्तट्टेक्का अ चउतिगयणाई । छत्तियणवाइ अंककमेणयं अट्टखेत्तफलं ॥ २९१७

९३६०३४१८७४०९८ ।

सगसगछपणभपणचउणवसगपंचसत्तणभणवयं । अंककमे जोयणया होदि फलं तस्स गिरिरहिदं ॥ २९१८

९०७५७९४५०५६७७ ।

एदास्सि^१ खेत्तफले बारसजुत्तोहिं दोसएहिं च । पविहत्ते जं लद्धं तं भरइखिदीए खेत्तफलं ॥ २९१९

एक्कचउक्कचउक्केक्कपंचत्तियगयणएक्कअट्टुगा^१ । चत्तारि य जोयणया पणसीदोसयकलाउ तम्माणं ॥ २९२०

४२८१०३५१४४१ । १८५

२१२

इस हिमवान्पर्वतके क्षेत्रफलको चौरासीसे गुणा करनेपर बाराह कुलपर्वतोंका एकत्रित क्षेत्रफल होता है । इसमें इण्वाकार पर्वतोंके क्षेत्रफलको भी मिला देनेपर चौदह पर्वतोंसे रुद्ध क्षेत्रफलका प्रमाण होता है ॥ २९१५ ॥

एक, दो, चार, आठ, छह, तीन, सात, चार, पांच, चार, आठ और दो, इन अंकोंके क्रमसे जो संख्या उत्पन्न हो उतने योजन और एक भाग अधिक चौदह पर्वतोंसे रुद्ध क्षेत्रका क्षेत्रफल है ॥ २९१६ ॥

$२८२९४७३६८४२१\frac{१}{२} + १६०००००००० = २८४५४७३६८४२१\frac{१}{२}$ ।

आठ, नौ, शून्य, चार, सात, आठ, एक, चार, तीन, शून्य, छह, तीन और नौ, इन अंकोंके क्रमसे जो संख्या उत्पन्न हो उतने योजनप्रमाण यह पुष्करार्द्धद्वीपका क्षेत्रफल है ॥ २९१७ ॥

९३६०३४१८७४०९८ ।

सात, सात, छह, पांच, शून्य, पांच, चार, नौ, सात, पांच, सात, शून्य और नौ, इन अंकोंके क्रमसे जो संख्या उत्पन्न हो उतने योजनप्रमाण उस पुष्करार्द्धद्वीपके पर्वतरहित क्षेत्रका क्षेत्रफल है ॥ २९१८ ॥ ९०७५७९४५०५६७७ ।

इस क्षेत्रफलमें दोसौ बाराहका भाग देनेपर जो लब्ध हो उतना भरतक्षेत्रका क्षेत्रफल होता है ॥ २९१९ ॥

एक, चार, चार, एक, पांच, तीन, शून्य, एक, आठ, दो और चार, इन अंकोंके क्रमसे जो संख्या उत्पन्न हो उतने योजन और एकसौ पचासी भाग अधिक उस क्षेत्रफलका प्रमाण है ॥ २९२० ॥ $९०७५७९४५०५६७७ \div २१२ = ४२८१०३५१४४१\frac{१}{२}$ ।

१ द व एदेसि. २ द व अड्डुगा.

भरहखिदीए गणिदं पत्तेकं चउगुणं विदेहंतं । तत्तो कमेण चउगुणहाणीं एरावदं जाव ॥ २९२१
जंबूदीवखिदीए फलप्पमाणेण पोक्खरवरदे । खेत्तफलं किजंतं पुक्करससयाणि खुलसीदी ॥ २९२२

११८४ ।

चेट्टंति माणुसुत्तरपरियंतं तस्स लंघणाविहीणा । मणुवा माणुसखेत्ते वेअट्टाइजउवहिदीवेसुं ॥ २९२३
। एवं विण्णालो समत्तो ।

भरहवसुंधरपहुदिं जाव य एरावदो ति अहियारा । जंबूदीवे उत्तं सव्वं तं एत्थ वत्तव्वं ॥ २९२४
। एवं पोक्खरवरदीवसव्वभंतरअहियारा समत्ता ।

णररासी सामणं पज्जत्ता मणुसिणी यपज्जत्ता । इय चउविहभेदजुदो उप्पज्जदि माणुसे खेत्ते ॥ २९२५
रूवेणोणा सेदी सूद्धंअंगुलपहिल्लतदिएहिं । मूलेहिं पविहत्तो हवेदि सामणणररासी ॥ २९२६

१ । ३ । १ ।

चउअट्टपंचसत्तट्टणवयपंचट्टतिदयअट्टणवा । तिचउकट्टणहाइं छकळपंचट्टदुगळखचउक्का ॥ २९२७
गभसत्तगयणअट्टणवएकं पज्जत्तरासिपरिमाणं । दोपणसगदुगळणवसगपणइगिपंचणवएकं ॥ २९२८

१९८०७०४०६२८५६६०८४३९८३८५९८७५८४ ।

भरतक्षेत्रका जो क्षेत्रफल है उससे विदेहपर्यन्त प्रत्येक क्षेत्रका क्षेत्रफल उत्तरोत्तर चौगुणा है । फिर इसके आगे ऐरावतक्षेत्र तक क्रमशः चौगुणी हानि होती गई है ॥ २९२१ ॥

जम्बूद्वीपसम्बन्धी क्षेत्रफलके प्रमाणसे पुष्करार्द्धद्वीपके क्षेत्रफलको करनेपर वह ग्यारहसौ चौरासी खण्डप्रमाण होता है ॥ २९२२ ॥

$$(४५००००००^२ - २९००००००^२) \div १०००००^२ = ११८४ ।$$

दो समुद्र और अट्टाई द्वीपोंके भीतर मानुषोत्तरपर्वतपर्यन्त मानुषक्षेत्रमें ही मनुष्य रहते हैं । इसके आगे वे उस मानुषोत्तरपर्वतका उल्लंघन नहीं करते ॥ २९२३ ॥

इसप्रकार विन्यास समाप्त हुआ ।

जम्बूद्वीपमें भरतक्षेत्रसे लेकर ऐरावतक्षेत्र तक जितने अधिकार कहे गये हैं, वे सब यहाँपर कहे जाने चाहिये ॥ २९२४ ॥

इसप्रकार पुष्करवरद्वीपके सब अंतराधिकार समाप्त हुए ।

सामान्य, पर्याप्त, मनुष्यिणी और अपर्याप्त, इसप्रकार चार भेदोंसे युक्त मनुष्यराशि मानुष-लोकमें उत्पन्न होती है ॥ २९२५ ॥

जगश्रेणीमें सूच्यंगुलके प्रथम और तृतीय वर्गमूलका भाग देनेपर जो लब्ध आवे उसमेंसे एक कम कर देनेपर सामान्य मनुष्यराशिका प्रमाण होता है ॥ २९२६ ॥

चार, आठ, पांच, सात, आठ, नौ, पांच, आठ, तीन, आठ, नौ, तीन, चार, आठ, शून्य, छह, छह, पांच, आठ, दो, छह, शून्य, चार, शून्य, सात, शून्य, आठ, नौ और एक, इतने अंकप्रमाण पर्याप्त मनुष्यराशि, तथा दो, पांच, सात, दो छह, नौ, सात, पांच, एक, पांच, नौ,

१ द ब 'हाणि. द ब सव्वं एयत्त वत्तव्वं. ३ द एदोपण.'*

तियपण्णदुग्गअडणवयं ङ्गपणअट्टट्टएकदुग्गमेकं । इगिदुग्गचउणवपंचय मणुसिगिरासिस्स परिमाणं ॥ २९२९
५९४२११२१८८५६९८२५३१९५१५७९६२७५२ ।

सामण्णरासिमज्जे पज्जत्तं मणुसिणी यं सोधिज्ज । अवसेणं परिमाणं होदि यपज्जत्तरासिस्स ॥ २९३०

७ । १ ।
१ । २ ।

अंतरदीवमणुस्सा थोवा ते कुरुसु दससु संखेज्जा । तत्तो संखेज्जगुणा हवंति हरिरम्मगोसु वरसेसुं ॥ २९३१

वरिसे संखेज्जगुणा हेरण्वदम्मिं हेमवदवरिसे । भरहेरावदवस्से संखेज्जगुणा विदेहे य ॥ २९३२

होति असंखेज्जगुणा लद्धिमणुस्साणि ते च सम्मुच्छा । तत्तो वित्तेसअधियं माणुससामण्णरासी य ॥ २९३३

पज्जत्ता णिव्वत्तियपज्जत्ता लद्धिया यपज्जत्ता । सत्तरिज्जत्तसदजाखंडे पुण्णिदरलद्धिणरा ॥ २९३४

। अत्पावहुगं समत्तं ।

पणपणअजाखंडे भरहेरावदम्मि मिच्छगुणठाणं । अवरे वरम्मि चोदसपरंतं कभाइ दीसंति ॥ २९३५

एक, तीन, पांच, दो, आठ, नौ, छह, पांच, आठ, आठ, एक, दो, एक, एक, दो, चार, नौ और पांच, इतने अंकमात्र मनुष्यणीराशिका प्रमाण है ॥ २९२७-२९२९ ॥

पर्याप्त मनुष्यराशि १९८०७०४०६२८५६६०८४३९८३८५९८७५८४ ।

मनुष्यणीराशि ५९४२११२१८८५६९८२५३१९५१५७९६२७५२ ।

सामान्यराशिमेंसे पर्याप्त और मनुष्यिणियोंके प्रमाणको घटा देनेपर जो शेष रहे, उतना अपर्याप्तराशिका प्रमाण होता है ॥ २९३० ॥ १/५ । ३/५ ।

अन्तर्द्वीपज मनुष्य थोड़े हैं । इनसे संख्यातगुणे मनुष्य दश कुरुक्षेत्रोंमें और इनसे भी संख्यातगुणे हरिवर्ष एवं रम्यक क्षेत्रोंमें हैं ॥ २९३१ ॥

हरिवर्ष व रम्यकक्षेत्रस्थ मनुष्योंसे संख्यातगुणे हैरण्यवत व हैमवतक्षेत्रमें, इनसे, संख्यात-गुणे भरत व ऐरावतक्षेत्रमें, और इनसे भी संख्यातगुणे विदेहक्षेत्रमें हैं ॥ २९३२ ॥

इनसे लब्ध्यपर्याप्त मनुष्य असंख्यातगुणे हैं । वे (लब्ध्यपर्याप्त) सम्मूर्च्छन होते हैं । लब्ध्यपर्याप्त मनुष्योंसे विशेष अधिक सामान्य मनुष्यराशि है ॥ २९३३ ॥

पर्याप्त, निर्वृत्त्यपर्याप्त और लब्ध्यपर्याप्तके भेदसे मनुष्य तीन प्रकारके होते हैं । एकसौ सत्तर आर्यखण्डोंमें पर्याप्त, निर्वृत्त्यपर्याप्त और लब्ध्यपर्याप्त तीनों प्रकारके ही मनुष्य होते हैं ॥ २९३४ ॥

अल्पबहुत्वका कथन समाप्त हुआ ।

भारत व ऐरावत क्षेत्रके भीतर पांच पांच आर्यखण्डोंमें जघन्यरूपसे मिथ्यात्वगुणस्थान और उत्कृष्टरूपसे कदाचित् चौदह गुणस्थान तक पाये जाते हैं ॥ २९३५ ॥

१ द व मणुसिणि य. २ द गुणवदम्मि. ३ द सत्तरिज्जत्तं. ४ द व पुण्णिदरेसु लद्धिणरा.
५ द व अवरे अवरम्मि चोदसपरंतं.

पंचविदेहे सट्टिसमण्डलदसदअजखंडए अचरे । छैगुणठाणे तत्तो चोहसपेरंत दीसंति ॥ २९३६
 सव्वेसुं भोगभुवे दो गुणठाणाणि सव्वकालमि । दीसंति चउवियप्यं सव्वमिलिच्छम्मि^१ मिच्छत्तं ॥ २९३७
 विजाहारसेडीए तिगुणठाणाणि सव्वकालमि । पणगुणठाणा दीसइ छंडिदविजाण चोहसट्टाणं ॥ २९३८
 पज्जत्तापज्जत्ता जीवसमासा भवंति ते दोष्णि । पज्जत्तियपज्जत्ती छब्भेया सव्वमणुवाणं ॥ २९३९
 दसपाणसत्तपाणा चउसण्णा मणुसगद्धि हु पंचेदी । गद्धिइंदिय तसकाया तेरसजोगा विकुव्वदुगरहिदा ॥ २९४०
 ते वेदत्तयजुत्ता अवगदवेदा वि केइ दीसंति । सयलकसाएहिं जुदा अकसाया होंति केई णरा ॥ २९४१
 सयलेहिं णाणेहिं संजमदंसणहिं लेस्सलेस्सेहि । भव्वाभव्वत्तेहिं य छव्विहसम्मत्तसंजुत्ता ॥ २९४२
 सण्णी हुवेदि सव्वे ते आहारा तथा अणाहारा । णाणोवजोगदंसणउवजोगजुदा वि ते सव्वे ॥ २९४३
 । गुणठाणादी समत्ता ।

पांच विदेहक्षेत्रोंके भीतर एकसौ साठ आर्यखण्डोंमें जघन्यरूपसे छह गुणस्थान और उत्कृष्टरूपसे चौदह गुणस्थान तक पाये जाते हैं ॥ २९३६ ॥

सब भोगभूमिजोंमें सदा दो गुणस्थान (मिथ्यात्व और असंयतसम्यग्दृष्टि) और [उत्कृष्टरूपसे] चार गुणस्थान रहते हैं । सब म्लेच्छखण्डोंमें एक मिथ्यात्व गुणस्थान ही रहता है ॥ २९३७ ॥

विद्याधरश्रेणियोंमें सर्वदा तीन गुणस्थान (मिथ्यात्व, असंयत और देशसंयत) और उत्कृष्टरूपसे पांच गुणस्थान होते हैं । विद्याओंके छोड़ देनेपर वहां चौदह गुणस्थान भी होते हैं ॥ २९३८ ॥

सब मनुष्योंके पर्याप्त व अपर्याप्त दोनों जीवसमास तथा छहों पर्याप्तियां और छहों अपर्याप्तियां भी होती हैं ॥ २९३९ ॥

सब मनुष्योंके पर्याप्त अवस्थामें दश और अपर्याप्त अवस्थामें सात प्राण होते हैं । संज्ञायें इसके चारों ही होती हैं । चौदह मार्गणाओंमेंसे क्रमशः गतिकी अपेक्षा मनुष्यगति, इन्द्रियकी अपेक्षा पंचेन्द्रिय, त्रसकाय और पन्द्रह योगोंमें वैक्रयिक और वैक्रयिकमिश्रको छोड़कर शेष तेरह योग होते हैं ॥ २९४० ॥

वे मनुष्य तीनों वेदोंसे युक्त होते हैं, परन्तु कोई मनुष्य (अनिवृत्तिकरणके अवेदभागसे लेकर) वेदसे रहित भी होते हैं । कषायकी अपेक्षा वे सम्पूर्ण कषायोंसे युक्त होते हैं । परन्तु कोई (ग्यारहवें गुणस्थानसे) कषायसे रहित भी होते हैं ॥ २९४१ ॥

वे मनुष्य सम्पूर्ण ज्ञानों, संयमों, दर्शनों, लेश्याओं, अलेश्यत्व, भव्यत्व, अभव्यत्व और छह प्रकारके सम्यक्त्वसे सहित होते हैं ॥ २९४२ ॥

सब मनुष्य संज्ञामार्गणाकी अपेक्षा संज्ञी, और आहारमार्गणाकी अपेक्षा आहारक एवं अनाहारक भी होते हैं । वे सब ज्ञानोपयोग और दर्शनोपयोगसे सहित होते हैं ॥ २९४३ ॥

गुणस्थानादिकोंका वर्णन समाप्त हुआ ।

१ ब छगुण . २ द मेलच्छम्मि, व मेलिच्छम्मि . ३ द ब पज्जत्तियअपज्जत्ती .

संखेजाउवमाण मणुवा णरतिरियदेवणिरएसुं । सब्वेसुं जायंते सिद्धगदीओ वि पावंति ॥ २९४४
ते संखातीदाऊ जायंते केई जाव ईसाणं । ण हु होंति सलायणरा जम्ममि अणंतरे केई ॥ २९४५
। संक्रमणं गदं ।

कोहादिचउक्काणं धूलीराईए तद्द य कट्टेणं । गोमुत्तैतणुमलेहिं छहेस्सोमज्जिमसेहिं ॥ २९४६
जे जुत्ता णरतिरिया सगसगजोगोहिं लेस्ससंजुत्ता । णारयदेवा केई णियजोगगणराउयं च बंधंति ॥ २९४७
। आउरस बंधं गदं ।

उत्पत्ती मणुवाणं गव्वभजसमुच्छिमं खु देभेदी । गव्वभुवभवजीवाणं मिस्सं सच्चित्तजोणीए^१ ॥ २९४८
सीदं उण्हं मिस्सं जीवेसुं होंति गव्वभपभवसुं । ताणं भवंति 'संबडजोणीए मिस्सजोणी यं ॥ २९४९
सीदुण्हमिस्सजोणी सच्चित्ताचित्तमिस्सविउडा^२ य । सम्मुच्छिममणुवाणं सच्चित्तए^३ होंति जोणीओ ॥ २९५०
जोणी संखावत्ता कुम्मण्णदवंसपत्तणाभाओ । वेसुं संखावत्ता गव्वेण विवज्जिदा^४ होदि ॥ २९५१
कुम्मण्णदजोणीए तिस्थयरा चक्खवट्ठिणो हुविहा । बलदेवा जायंते सेसजणा वंसपत्ताए ॥ २९५२ ।

संख्यात आयुप्रमाणवाले मनुष्य, मनुष्य, तिर्यञ्च, देव और नारकियोंमेंसे सबमें उत्पन्न होते हैं, तथा सिद्धगतिको भी प्राप्त करते हैं ॥ २९४४ ॥

असंख्यातायुष्क मनुष्योंमेंसे कितने ही ईशानस्वर्ग तक उत्पन्न होते हैं । किन्तु अनन्तर जन्ममें शलाकापुरुष कोई भी मनुष्य नहीं होते हैं ॥ २९४५ ॥

संक्रमण समाप्त हुआ ।

जो मनुष्य व तिर्यच क्रोधादिक चार कषायोंके क्रमशः धूलिरेखा, काष्ठ, गोमूत्र तथा शरीरमलरूप भेदोंके साथ छह लेश्याओंके मध्यम अंशोंसे युक्त हैं वे, तथा अपने अपने योग्य छह लेश्याओंसे संयुक्त कितने ही नारकी व देव भी अपने योग्य मनुष्यायुको बांधते हैं ॥ २९४६-२९४७ ॥

आयुका बन्ध समाप्त हुआ ।

मनुष्योंका जन्म गर्भ व सम्मूर्च्छनके भेदसे दो प्रकार है । इनमेंसे गर्भजन्मसे उत्पन्न जीवोंके सच्चित्तादि तीन योनियोंमेंसे मिश्र (सच्चित्ताचित्त) योनि होती है ॥ २९४८ ॥

गर्भसे उत्पन्न जीवोंके शीत, उष्ण और मिश्र, तीनों ही योनियां होती हैं । तथा इन्हीं गर्भज जीवोंके संवृतादिक तीन योनियोंमेंसे मिश्र (संवृतविवृत) योनि होती है ॥ २९४९ ॥

सम्मूर्च्छन मनुष्योंके उपर्युक्त सच्चित्तादिक नौ गुणयोनियोंमेंसे शीत, उष्ण, मिश्र (शीतोष्ण), सच्चित्त, अचित्त, मिश्र (सच्चित्ताचित्त) और विवृत, ये योनियां होती हैं ॥ २९५० ॥

शंखावर्त, कूर्मोन्नत और वंशपत्र नामक तीन आकारयोनियां होती हैं । इनमेंसे शंखावर्त योनि गर्भसे रहित है ॥ २९५१ ॥

कूर्मोन्नतयोनिसे तीर्थंकर, दो प्रकारके चक्रवर्ती (सकलचक्री और अर्धचक्री) और बलदेव, तथा वंशपत्रयोनिसे शेष साधारण मनुष्य उत्पन्न होते हैं ॥ २९५२ ॥

१ द सिद्धि . २ ब काइ . ३ द ब गोमुत्तातणुं . ४ द ब छह्लेसा . ५ द ब णियजोगगणराउयं .
६ द ब दो भेदो . ७ द ब मिस्स सच्चित्तो जोणीए . ८ द सकड, ब सब्वड . ९ द ब जोणीए .
१० द ब विउला . ११ द ब सच्चित्तय . १२ ब विवज्जिदो .

एवं सामण्येसुं होंति मणुस्साण अट्ट जोणीसुं । एदार्यं वित्सेसाणि चोद्दसलक्खाणि भजिदार्यं ॥ २९५३

। जोणियमाणं गदं ।

छब्बीसजुदेक्केसंयत्पमाणभोगक्खिदीण सुहमेक्कं । कम्मखिदीसु णराणं हवेदि सोक्खं च दुक्खं च ॥ २९५४

। सुखदुक्खं गदं ।

केह पडिन्नोहणेणं केह सहवेण तासु भूमीसुं । दट्टणं सुहदुक्खं केह मणुस्सा बहुपयारं ॥ २९५५

जादिभरणेण केह केह जिग्गिदस्स महिमदंसणदो । जिणबिंबदंसणेण उवसमपहुदीणि केह गेण्हंति ॥ २९५६

। समत्तं गदं ।

एक्कसमयं जहणं दुत्तिस्समयत्पहुदि जाव छमासं । वरविरहं मणुवजगे उवरिं सिज्झंति अडसमए ॥ २९५७

पत्तेक्कं अडसमए बत्तीसड्ढालसट्टियसदरिं । चुलसीदी छणउदी दुचरिमग्गि अट्टअधियसयं ॥ २९५८

सिज्झंति एक्कसमए उक्कस्से अवरयग्गि एक्केक्कं । मज्झिमपडिवट्टीए चउहत्तरि सव्वसमएसुं ॥ २९५९

इसप्रकार मनुष्योंके सामान्य योनियोंमेंसे आठ, और इनके विशेष भेदोंमेंसे चौदह लाख योनियां होती हैं ॥ २९५३ ॥

योनिप्रमाणका निरूपण समाप्त हुआ ।

मनुष्योंको एकसौ छब्बीस भोगभूमियोंमें (३० भोगभूमियों और ९६ कुभोगभूमियोंमें) केवल सुख, और कर्मभूमियोंमें सुख एवं दुःख दोनों ही होते हैं ॥ २९५४ ॥

सुख-दुःखका वर्णन समाप्त हुआ ।

उन भूमियोंमें कितने ही मनुष्य प्रतिबोधनसे, कितने ही स्वभावसे, कितने ही बहुत-प्रकारके सुख-दुःखको देखकर उत्पन्न हुए जातिस्मरणसे, कितने ही जिनेन्द्रभगवान्की कल्याणकादिरूप महिमाके दर्शनसे, और कितने ही जिनब्रिम्बके दर्शनसे औपशमादिक सम्यग्दर्शनोंको ग्रहण करते हैं ॥ २९५५-२९५६ ॥

सम्यक्त्वका कथन समाप्त हुआ ।

मनुष्यलोकमें मुक्तिगमनका जघन्य अन्तरकाल एक समय और उत्कृष्ट दो-तीन समयादिसे लेकर छह मासपर्यन्त है । इसके पश्चात् आठ समयोंमें जीव सिद्धिको प्राप्त करते ही हैं ॥ २९५७ ॥

इन आठ समयोंमेंसे प्रत्येकमें क्रमशः उत्कृष्टरूपसे बत्तीस, अडतालीस, साठ, बहत्तर, चौरासी, छयानबै और अन्तिम दो समयोंमें एकसौ आठ एकसौ आठ जीव, तथा जघन्यरूपसे एक एक, सिद्ध होते हैं । मध्यम प्रतिपत्तिसे सब समयोंमें चौहत्तर चौहत्तर जीव सिद्ध होते हैं ॥ २९५८-२९५९ ॥ $५९२ \div ८ = ७४$ ।

१ द ब एवेण. २ द सुक्खं च. ३ द ब दुक्ख. ४ द ब पयारा. ५ द गिण्हंति. ६ द दुत्तियसमं ७ द ब जुगे.

तीदसमयाण संखं पणसयबाणउदिरूत्रसंगुणिदं । अइसमयाधियछम्मासयभजिदं^१ गिन्वदा सव्वे ॥ २९६०

अ ५९२ । मा ६^२ ।

। एवं गिउदिगमणपरिमाणं समत्तं^३ ।

संसारणवमहणं^४ तिहुवणभव्वाण पेम्मसुहजणं^५ । संदरिसियसयलट्ठं सुवासणाहं णमंसामि ॥ २९६१

एवमाहरियपरंपरागंयतिलोयपण्णत्तीए मणुवजगसरूत्रनिरूवणपण्णत्ती णाम

चउत्थो महाहियारो समत्तो ॥ ४ ॥

अतीतकालके समयोंकी संख्याको पांचसौ बानवे रूपोंसे गुणित करके उसमें आठ समय अधिक छह मासोंका भाग देनेपर लब्ध राशिप्रमाण सब निर्वृत्त अर्थात् मुक्त जीव हैं ॥ २९६० ॥ अतीतसमय × ५९२ ÷ ६ मास ८ समय = मुक्त जीव ।

इसप्रकार सिद्धगतिको प्राप्त होनेवालोंका प्रमाण समाप्त हुआ ।

संसाररूप समुद्रके मथनकर्ता, तीनों लोकोंके भव्योंको प्रेम एवं सुखके जनक, तथा सम्पूर्ण पदार्थोंके दर्शक सुपार्श्वनाथस्वामीको मैं नमस्कार करता हूँ ॥ २९६१ ॥

इसप्रकार आचार्यपरंपरागत त्रिलोकप्रज्ञप्तिमें मनुष्यलोकस्वरूप निरूपण करनेवाला

चतुर्थ महाधिकार समाप्त हुआ ।

१ द व अइसमयाधिय छम्मासयम्मि भजिदं गिम्मदा. २ व-पुस्तके ' मा ६ ' इति नास्ति. ३ द व समत्ता. ४ द व संसारणमहणं. ५ द व पेम्मसुहजणं. ६ व 'परंपरायगयं'. ७ द व 'जगपदावण्णित्ते वणसंपण्णत्ती.

डॉ. आदिनाथ उपाध्ये व प्रो. हीरालाल जैन
द्वारा सम्पादित अन्य ग्रन्थ

(डॉ. उपाध्ये द्वारा सम्पादित)

- पंचसुत्त—डॉ. वैद्य, पूना.
प्रवचनसार— रायचन्द्र जैन शास्त्रमाला, बम्बई.
परमात्मप्रकाश व योगसार— ” ”
वराङ्गचरित्र— मा. दि. जैन ग्रंथमाला, ”
कंसवहो— हिं. ग्रं. र. कार्यालय, ”
उपाणिरुद्धं— बम्बई यूनीवर्सिटी जर्नल, १९४१.

(प्रो. हीरालाल जैन द्वारा सम्पादित)

- छक्खंडागमो (भाग १-१३)— जै. सा. उ. फंड, अमरावती.
णायकुमारचरिउ— देवेन्द्रकीर्ति जैन ग्रंथमाला, कारंजा.
करकंडचरिउ— कारंजा जैन सीरीज.
सावयधम्म दोहा— ”
पाहुड दोहा— ”
जैन शिलालेख संग्रह— मा. दि. जै. ग्रंथमाला, बम्बई.
जैन इतिहासकी पूर्वपीठिका— हिं. ग्रं. र. कार्यालय, ”

(वर्धमान, सोलापूर)